

제주지역 농림수산 자원 중심의 특화마을 조성 방안

엄 상 근

발 간 사

우리나라의 농어촌정책은 1970년대 새마을 운동을 시작하여 2000년대 들어 농어촌 종합대책 및 지원 사업을 활발히 추진되기 시작하였습니다. 최근 들어 농어촌정책은 국가 지역발전정책의 중요한 축으로 등장하게 되었는데, 이는 1995년 지방자치시대가 시작되면서 국가적으로 특히 지역적으로 관심을 가지게 되었기 때문입니다. 현재 농어촌은 농산물의 대외경쟁력 약화, 노령화, 노동력 부족 등의 문제가 복합적으로 나타나고 있습니다. 반면 품질 좋은 농수산물의 수요 증대, 농어촌 체험관광의 관심 증대, 귀농인구의 증가 등 새로운 기회도 물론 존재하고 있는 지역입니다.

제주지역의 농어촌은 청정한 자연환경과 해양에 기반한 농수산물의 가치가 높지만, 반면 이를 활용한 상품개발, 산업화, 브랜드, 홍보 등은 미흡한 수준에 있습니다. 따라서 제주의 농어촌도 새로운 방향의 전략이 필요한 상황입니다. 이를 위해 본 연구에서는 제주지역 경쟁력 있는 농수산물을 마을별로 특화도를 분석하여 특화마을 조성방안을 제시하고자 하였습니다.

이러한 배경 하에 제주지역 읍·면 마을(리)별 농수산자원을 마을별로 조사하고, 마을별 농수산자원별 특화도를 분석하고, 국내외 사례분석을 통해 제주지역 농어촌의 특화마을 조성방향 및 전략을 제시하고자 하였습니다. 이 연구가 향후 제주지역 농어촌 마을의 경쟁력 강화, 지역소득 및 산업기반 구축, 일자리 창출 등에 조금이나마 기여할 수 있기를 기대합니다.

연구과정에서 아낌없는 자문을 해주신 원내외 전문가에게 감사드립니다.

2011. 12.

제주발전연구원
원 장 양 영 오

연구요약

1. 연구의 배경 및 목적

- 제주지역은 감귤 등의 농작물, 풍부한 수산자원, 말·소·돼지 등 축산자원에 대한 대외적 잠재력이 우수한 지역이나, 이에 비해 이를 지역발전과 연계하여 시너지를 창출하는 전략은 미흡한 실정임
- 따라서 제주지역의 농림수산자원 자원의 지역별 특화도를 분석하고, 읍·면(마을)별 경쟁력 있는 특화마을 조성가능성을 평가하여 지역발전 전략 추진이 필요함
- 본 연구의 목적은 제주지역의 농림수산물의 전국 특화품목이 가능한 작물을 분석하여 선정하고, 이 품목을 다시 읍·면(마을별) 지역별 특화정도를 분석하여 품목별 특화마을을 선정하여, 정책방안을 도출하는 것임

2. 농어촌 지역정책 여건 고찰

1) 농어촌정책 변천과정

- 우리나라에서 농어촌정책이 시작된 시기는 1970년대 새마을운동의 일환이였으며 특히 주택개량, 농어업 기반정비 사업 등을 주로 추진됨
- 1980년대는 농어촌 지역개발정책이 본격적으로 시작되었고, 1990년대 들어 농어촌정책은 법적·제도적 틀인 농어촌정비법이 제정되었고, 2000년대는 농어촌정책이 종합적으로 추진되기 시작하였으며 특히 2000년대는 정부 각 부처에서 농어촌지역 활성화 차원에서 마을단위의 지원정책이 적극적으로 추진되고 있기 시작하였음
- 최근 들어 농어촌정책은 기존의 개별사업 위주에서 분야별 통합과 연계에 기초한 통합적 농어촌개발(integrated rural development) 개념으로 변화하고 있음

2) 제주지역 농어촌 지역경제 여건

- 제주지역은 도서지역의 지리적 특성을 가지며 특히 산업경제 구조가 2차 산업(제조업)이 발달하지 못한 1차 산업(농림어업)과 3차 산업(서비스업)의 비중이 높음
 - 산업구조는 농림어업 18.8%, 광공업 4.4%, 전기·가스·수도업 8.3%으로 서비스업수는 낮으며 특히, 1차 산업(농림어업 분야)의 사업자는 등록자수가 미미함

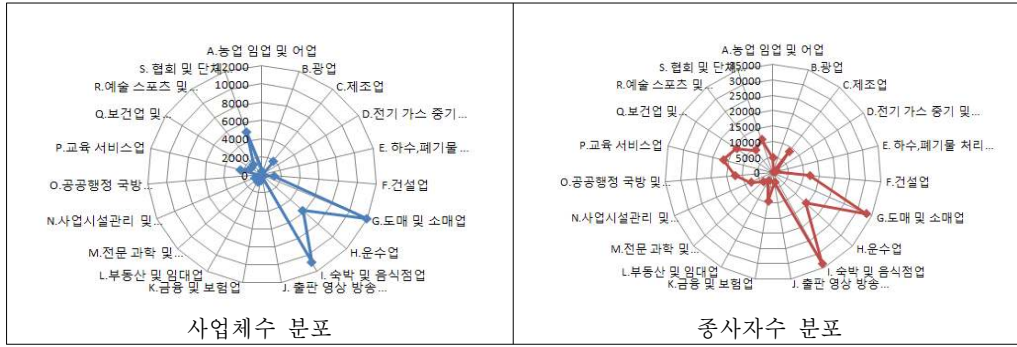

(제주지역 사업체수 및 종사자수 분포도)

- 제주지역 농가인구 비율은 2002년 21.6%, 2010년 19.8%로 지속적으로 감소하고 있으나 전국 비중 5.9%에 비하면 약 3배가량으로 월등히 높은 수준임
- 또한 제주지역 농가소득은 4,108만원으로 전국 농가소득(3,212만원) 보다 높고, 농외소득도 1,659만원으로 전국 농외소득(1,295만원)보다 높은 수준임

3) 선행연구에서 본 연구의 시사점

- 첫째, 현재 중앙부처별로 추진되는 농어촌 관련 지원사업의 문제점을 통해서 개선방안을 제시하고 있는데, 이는 제주지역 특화마을 방향 설정에 중요함
- 둘째, 농어촌 정책의 변화로 다양한 형태의 공동체 출현, 통합적 행정 및 거버넌스 활성화가 빠르게 진행되고 있다는 점임
- 셋째, 농어촌 마을만들기 사업은 지역별로 특화된 농수산물기 기초가 되어 1차, 2차, 3차 산업을 아우르는 복합적인 농어촌 마을만들기 사업으로 추진되고 있다는 점임

4) 제주지역 마을만들기 사업 평가

- 제주지역 마을만들기 지원사업의 문제점은 다음과 같이 요약될 수 있음
 - 각종 마을 지원 사업이 실제 특성화 된 마을로 육성하는데 그 취지가 약하다는 것이며 또한 일부 지역에 마을 지원 사업이 집중되어 특성화가 어려움
 - 특히 제주지역 지원 사업에 대한 마을 지정이 그 마을의 특징 및 특화 자원에 기초하지 않고 선정되고 있다는 것임

5) 제주지역 특화마을 개념 정립

- 농수산물 특화마을은 법적 측면에서 “농어촌 지역에서 농어업 산업을 통해 생산되는 농산물 및 수산물 등을 이용하여 주민 소득 증진을 위해 제조업 및 산업, 관광 등을 포함하는 지역특화사업이 활성화된 마을로 정의될 수 있음
- 본 연구의 특화마을은 기본적으로 특화된 농림수산자원에 기초하기 때문에 지역농업 클러스터의 개념으로 설명될 수 있는데, 일반적으로 1차 산업을 의미하나, 농업클러스터는 농업이 확장된 개념으로 2차, 3차 산업의 연계가 중요하다는 것임

3. 제주지역 농림수산자원 특화도 분석

1) 마을 기초현황

- 제주지역은 행정구역 기준 12개 읍·면, 133개 마을(리)로 구성되어 있으며 제주시 7개 읍·면, 71개리, 서귀포시 5개 읍·면, 62개리로 구성
- 제주지역 마을(리)의 평균 인구는 1,133명이며 마을별 농가 인구 비율은 한경면(89.4%), 우도면(76.2%), 안덕면(69.6%), 구좌읍(69.1%)로 높고, 반면 추자면(23.3%), 조천읍(51.0%), 한림읍(51.6%)로 낮게 나타남

2) 특화도 분석 및 자료구축 방법

- 본 연구의 특화도 분석방법은 입지계수(Location Quotient)를 구하는 방식인데, 이는 제주지역 농림수산자원의 특화정도를 나타낼 수 있는 방법임

$$- LQ_{ij} = \frac{X_{ij}/X_j}{X_i/X} = \frac{j\text{마을의 } i\text{자원구성비}}{\text{전체 } i\text{자원구성비}}$$

- 농림수산자원의 특화도 분석은 12개 읍·면 마을(리)별 데이터 구축 자료 기초함
 - 전국의 농림수산자원 생산량은 통계청, 한국농촌경제연구원 농업통계(KREI), 제주지역 농업통계를 비교하여 상호 비교 분석이 가능한 농림수산자원을 1차 분류
 - 제주지역 전체 읍·면(마을) 별 농수축산물 자원의 전국 대비 제주지역의 생산량비 등을 통해 특화정도에 따라 분석할 자원을 2차 분류
- 제주지역 마을(리)별 통계와 전국 통계와 공통된 재배면적 및 생산량 자료 구축
 - 공통 목록을 추출한 결과, 곡물(10개 항목), 채소(15개 항목), 과일(2개 항목), 축산(5개 항목), 특용작물(2개 항목), 어업(3개 항목)로 나타남

3) 제주지역 농림수산자원 특화도 분석

(1) 제주지역 전국대비 특화도 분석

- 전국대비 제주지역 농림수산자원의 특화지수(LQ)분석을 6개 대분류, 37개 품목 대상으로 특화정도를 분석한 결과, 15개 품목이 특화된 것으로 분석되었음
 - 곡물(5개) : 밭벼(15.54), 쌀보리(1.29), 맥주보리(16.33), 콩(8.04), 감자(6.07)
 - 채소(4개) : 양배추(4.01), 마늘(1.43), 무(3.36), 당근(6.40)
 - 과일(1개) : 감귤(1.63), - 축산(1개) : 돼지(5.76), - 특용작물(1개) : 참깨(3.65)
 - 어업 수산물(3개) : 선어(1.64) : 어류, 패류, 해조류

(2) 제주지역 마을별 특화도 분석

- 제주지역 전국대비 경쟁력 있는 15개 자원을 중심으로 제주지역 내 마을별 특화도를 분석하여 각 자원별 특화마을 선정하였음
- 제주지역 농림수산자원 품목별 시범특화마을 선정 기준 설정
 - ①자원특화지수(LQ)가 높은 마을을 우선적으로 선정, ②특화자원의 분포 상 읍·면 마을별로 가능한 분산 배치, ③각 자원별 특화도 상위 5개 마을을 기본적으로 선정
 - 이러한 기준을 통해 제주지역 15개 품목별 5개씩 전체 72개 시범마을 선정함

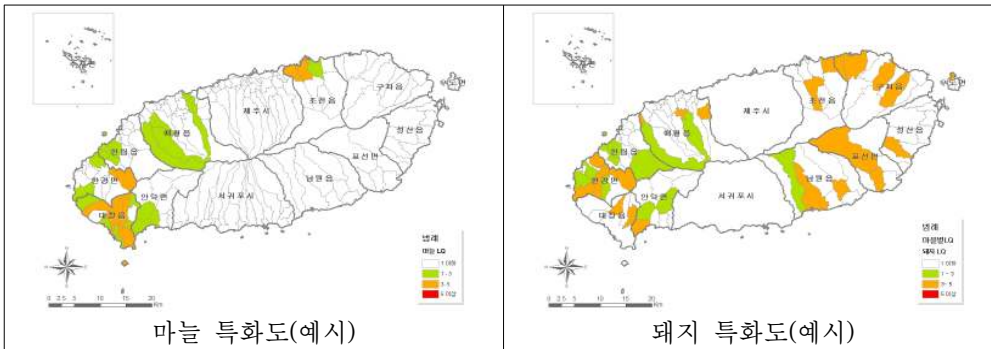

4. 국내외 사례 분석

- 본 연구에서는 지역발전위원회의 2010년 전국 163개 기초자치단체의 특화사업 분석

- 분석결과, 특화사업은 5가지 유형인 ①(농어업 유형), ②(지역문화 유형), ③(관광레저 유형), ④(웰빙건강 유형), ⑤(기타 유형)으로 분류되었음
- 또한 ①(농어업 유형)은 57개 특화사업을 4개 사업단계별로 구분하였음
- 이러한 농수산물 자원을 활용한 지역특화사업은 ❶(기반조성 단계) → ❷(산업화 단계) → ❸(브랜드화 단계), ❹(명품화 단계)의 단계로 추진된다는 것을 알 수 있음

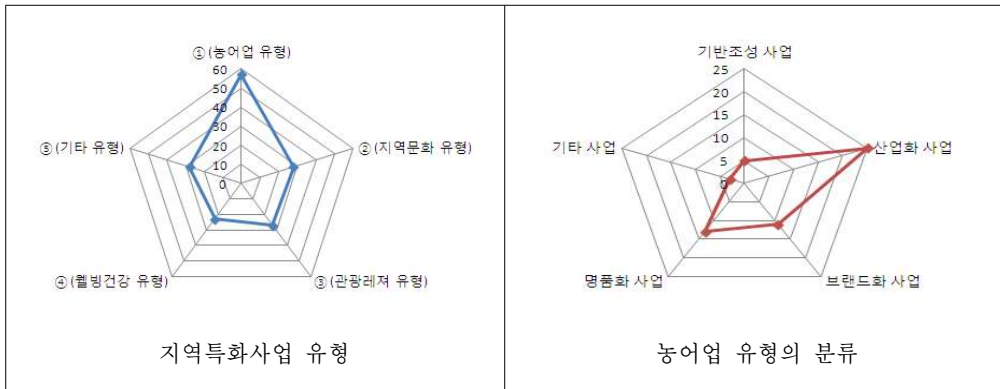

2) 지역 농수산물 특화 사례

- 지역 농수산물을 활용한 지역특화 사례로 국내의 전남 보성녹차, 전북 고창 복분자, 전북 순창고추장, 전북 임실치즈마을, 경북 상주명실상감 한우마을 등의 사례에서 시사점을 도출하였고, 국외의 프랑스 어촌도시 망통(Menton) 레몬축제, 프랑스 보르도 와인, 일본 미나베정(南部町)의 사례도 살펴보았음

5. 정책적 제언

1) 기본 방향 및 전략

- 제주지역 특화마을 조성 기본방향은 마을별 자원의 특화도에 기초하여 연계 및 확대하는 것으로 지역농업클러스터 개념 적용하였음
- 본 연구에서는 특화마을 조성을 위한 제주지역 여건 분석 → 농어촌 지역의 문제점 및 과제를 도출 → 제주지역 농어촌 마을의 발전 기본전략으로 ① 농어촌 마을 발전전략으로 특화마을 조성, ②농림수산자원의 마을별 특화도에 따른 발전전략 수립, ③마을별 발전전략으로 지역농업클러스터의 개념을 적용으로 설정함

- 이를 통해 제주지역 농어촌 마을발전 전략으로 지역농업클러스터는 산업적으로 2차 산업이 미미한 지역특성을 반영하여 2가지로 구분함
 - ① 생산기반 + 제조업, 산업화, 조직화, 브랜드화 하는 전략
 - ② 체험관광 + 생산인프라 확대, 산업화, 브랜드화, 체험프로그램 개발 전략

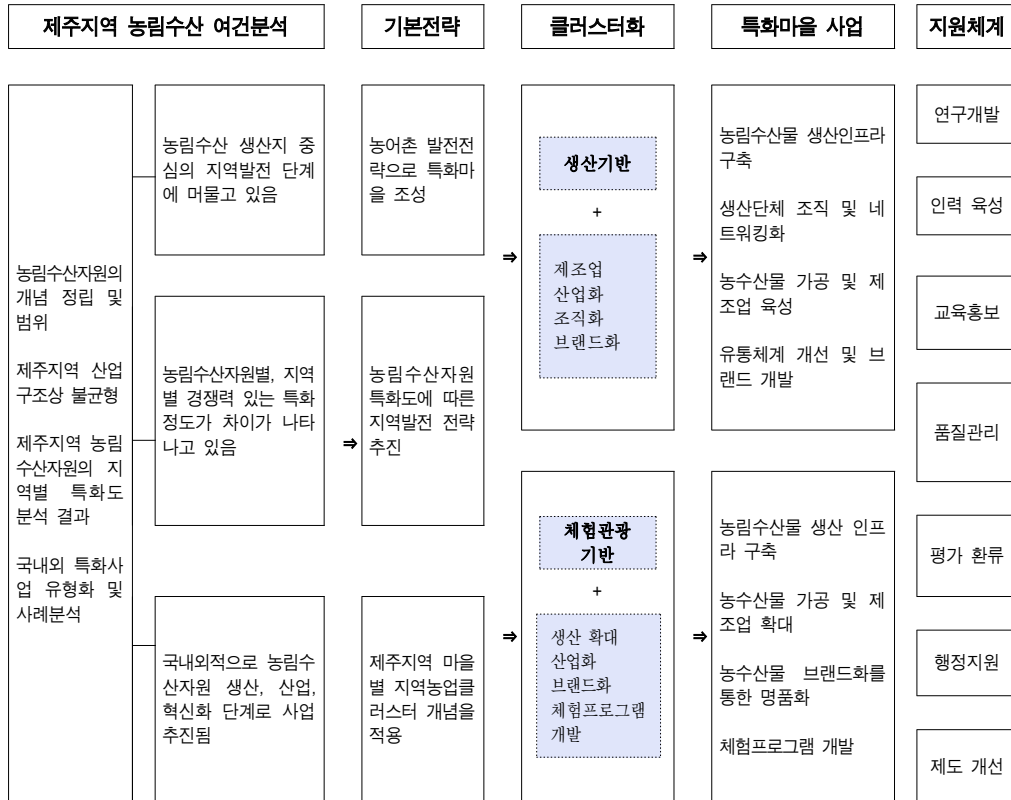

2) 특화마을 조성방안

(1) 특화마을 단계적 발전전략 도입

- 제주지역 특화마을 조성방안은 마을별 특화자원에 기초하여 클러스터 개념을 적용한 단계적 발전전략 도입하도록 함
 - 농림수산물 자원의 단순 집적지 → 기반조성, 농림수산업 기반조성 → 산업화, 농림수산업 복합화 → 혁신화

(2) 자원특화도에 따른 시범마을 육성

- 본 연구는 제주지역 15개 농림수산자원의 마을별 특화 정도에 따라 특화마을 조성가능지역을 유형 별로 72개 시범마을을 선정하였음
- 또한 특화 시범마을 또한 지역농업클러스터의 개념인 지역농업의 기반조성, 산업화, 혁신화 방안을 단계적으로 적용하되 농수산물 특화정도 및 지역여건을 감안하여 중점단계를 결정, 단계적 발전방안으로 마련하도록 함

〈제주지역 특화마을 유형과 시범지역〉

특화마을 유형	시범 지역
① 밭벼마을	· 송당리, 고성1리, 금능리, 용당리, 구역리
② 쌀보리마을	· 낙천리, 산양리
③ 맥주보리마을	· 서광리, 한림리, 금등리, 무릉1리, 삼달리
④ 콩 특화마을	· 상도리, 고내리, 상모1리, 서광서리, 신천리
⑤ 감자마을	· 상모2리, 상모3리, 청수리, 상천리, 수산리
⑥ 양배추마을	· 용흥리, 월령리, 금등리, 두모리, 가시리
⑦ 마늘마을	· 신촌리, 저지리, 보성리, 신평리, 서광동리
⑧ 무 특화마을	· 선흘리, 남읍리, 신도1리, 덕수리, 난산리
⑨ 당근마을	· 김녕리, 월정리, 종달리, 평대리, 시흥리
⑩ 감귤마을	· 신촌리, 애월리, 남원리, 위미리, 고성리
⑪ 돼지마을	· 광령1리, 금악리, 신평리, 세화리(구좌읍), 삼달리
⑫ 참깨마을	· 고성2리, 조수리, 신도1리, 일과1리, 성산리
⑬ 어류마을	· 대서리, 신양2리, 행원리, 표선리, 오조리
⑭ 패류마을	· 북촌리, 동일1리, 대평리, 남원리, 태흥리
⑮ 해조류마을	· 하도리, 신촌리, 광지리, 하귀1리, 용당리

(3) 특화마을별 상품 및 체험프로그램 개발

- 제주지역은 일부 마을은 지역특화자원을 활용해서 다양한 제품을 생산하고 있으나, 차별화된 상품 및 브랜드화는 아직 미흡한 상황임
 - 특화마을별 자원을 활용하여 제주를 찾는 관광객을 대상으로 특화상품의 선호도 분석을 하고, 판매·홍보 등을 통해 개발이 가능함
- 마을별 특화농수산물 제품판매장, 체험장, 농업공원 등을 조성하여 특화상품을 판매하고 체험할 수 있는 공간을 조성하는 것임

3) 운영체계 구축 방안

- 브랜드 개발 및 홍보 강화
 - 특화상품의 홍보는 공동브랜드 개발, 공동전시회 및 박람회 개최, 또는 지역 축제 활성화를 통해 가능하며 이 과정에서 행정지원이 필요함
- 지역 인력 육성 및 네트워크화
 - 농수산물을 활용한 특화상품개발 또는 농어촌 체험관광 운영에 필요한 전문 인력을 양성하는 기관을 지정하고, 농수산물 품목별 협의회 등을 운영할 필요가 있음
- 특화된 농수산물 및 상품이 개발되면 이에 대한 품질관리 체계 구축이 필요함
 - 제도적으로 특화작물 및 상품에 기초한 지역특구지정 추진, 지리적 표시(가공품), 지리적 표시 단체표장상표(농수산가공품 및 공산품) 등의 등록하는 방안이 있음

4) 지원체계 구축 방안

- 제주지역 특화마을의 성공을 위해서는 현재 추진되는 각종 마을만들기 사업과 연계하고, 농어촌공동체회사 등을 활성화 시킬 필요가 있음
- 특화마을 개념이 농어촌지역의 농수산물 상품, 특산물, 이를 활용한 관광화 등은 지역공동체 조직을 통해 수익성과 일자리 창출을 도모하는 수단이 되므로 커뮤니티 비즈니스 사업모델이 가능함
- 특화마을 조성을 위한 컨설팅 사업단 운영이 필요한데, 제주지역도 전북 완주군과 같은 통합적 지원체계가 마련될 때 그 실행성이 높아질 것임

5) 연구의 한계

- 제주지역은 물론 전국적으로 농림수산자원의 재배면적 및 생산량을 정확하게 산정하기는 매우 어려우며 통계상의 한계가 있음
- 농림수산물 특화도 분석에 사용된 입지계수(LQ)는 지역의 자원 특화도를 나타내지만 일부 마을은 분석과정에서 상이한 결과가 도출될 수 있다는 점임
- 제주지역 마을의 형태는 타 지역과 달리 산악에서 해안까지 장형으로 마을 내 지역특성이 달라 품목별 특화마을에 차이를 보일 수 있음

목 차

제1장 연구의 개요	1
1. 배경 및 목적	1
2. 연구의 방법	2
제2장 농어촌 지역정책 여건 고찰	4
1. 지역발전정책 변화	4
2. 제주지역 농어촌 지역경제 여건	7
3. 선행연구 및 제주지역 마을만들기 사업 검토	13
1) 선행연구	13
2) 제주지역 마을만들기 사업	15
4. 제주지역 특화마을 개념 정립	19
제3장 제주지역 농림수산자원 특화도 분석	23
1. 마을 기초현황	23
2. 특화도 분석 및 자료구축 방법	26
1) 특화도 분석 방법	26
2) 농림수산자원 데이터 구축	27
3. 제주지역 농림수산자원 특화도 분석	29
1) 제주지역 전국대비 특화도 분석	29
2) 제주지역 마을별 특화도 분석	34
3) 제주지역 시범특화마을 선정 결과	45
제4장 국내외 사례 분석	47
1. 전국 지역발전 특화사업	47
2. 지역 농수산물 특화 사례	50
1) 전남 보성군 녹차	50
2) 전북 고창군 복분자	52
3) 전북 순창 고추장	53

4) 전북 임실 치즈마을	55
5) 경북 상주 명실상감 한우	57
6) 프랑스 어촌도시 망통(Menton) 레몬축제	59
7) 프랑스 보르도의 와인	60
8) 일본 미나베정(南部町)	62

제5장 정책적 제언 63

1. 기본 방향 및 전략	63
2. 특화마을 조성방안	64
1) 특화마을 단계적 발전전략 도입	64
2) 자원특화도에 따른 시범마을 육성	65
3) 특화마을별 상품 및 체험프로그램 개발	66
3. 운영체계 구축 방안	67
1) 브랜드 개발 및 홍보 강화	67
2) 지역 인력 육성 및 네트워크화	68
3) 특산품의 품질관리 체계 구축	69
4) 지원사업의 평가체계 구축	69
4. 지원체계 구축 방안	70
1) 농어촌공동체회사 설립 지원	70
2) 커뮤니티 비즈니스 지원	71
3) 농어촌 특화마을 행정지원	72
5. 연구의 한계	73

참고문헌 75

ABSTRACT 77

부록 1 : 제주지역 마을별 15개 농림수산자원 특화계수 분석 결과	79
부록 2 : 전국 기초생활권 발전계획(2010~2014)의 특화사업 분석	82
부록 3 : 농어촌 지역개발 사업	95

표 차 례

〈표 2-1〉 정부지원 농촌마을 공동사업 개요	4
〈표 2-2〉 농어촌정책의 변화	7
〈표 2-3〉 제주지역 산업경제 업종별 비중	8
〈표 2-4〉 제주지역 산업별 사업체 수 및 종사자 수	8
〈표 2-5〉 제주지역 지역 내 총생산(GRDP) 현황	9
〈표 2-6〉 제주지역 농가인구 및 농가비율 현황	10
〈표 2-7〉 제주지역 농가소득 현황 및 변화 추세	11
〈표 2-8〉 제주지역 축산 농가 및 종사자수 변화 추세	11
〈표 2-9〉 제주지역 주요 축산사육 현황	12
〈표 2-10〉 제주지역 어업가구 및 어가인구 현황	12
〈표 2-11〉 제주지역 연근해어업 허가 현황	13
〈표 2-12〉 농어촌 지역발전 관련 선행 연구 검토	14
〈표 2-13〉 제주지역 마을지원 사업 현황	16
〈표 2-14〉 농어촌 및 농림수산물 관련 법적 정의	20
〈표 3-1〉 제주지역 읍·면별 마을(리) 행정구역	23
〈표 3-2〉 제주지역 읍·면별 마을(리) 인구분포	25
〈표 3-3〉 전국 및 제주지역 농림수산자원 공통 통계 분류	28
〈표 3-4〉 제주지역 전국대비 곡물 특화도 분석결과	29
〈표 3-5〉 제주지역 전국대비 채소 특화도 분석 결과	30
〈표 3-6〉 제주지역 전국대비 과일 특화도 분석 결과	31
〈표 3-7〉 제주지역 전국대비 축산 특화도 분석 결과	32
〈표 3-8〉 제주지역 전국대비 특용작물 특화도 분석 결과	32
〈표 3-9〉 제주지역 전국대비 어업 수산물 특화도 분석 결과	33
〈표 3-10〉 밭벼 작물 특화마을 지역 도출 결과	34
〈표 3-11〉 쌀보리 작물 특화마을 지역 도출 결과	35
〈표 3-12〉 맥주보리 작물 특화마을 지역 도출 결과	35
〈표 3-13〉 콩 작물 특화마을 지역 도출 결과	36
〈표 3-14〉 감자 특화마을 지역 도출 결과	37

<표 3-15> 양배추 특화마을 지역 도출 결과	38
<표 3-16> 마늘 특화마을 지역 도출 결과	39
<표 3-17> 무 특화마을 지역 도출 결과	39
<표 3-18> 당근 특화마을 지역 도출 결과	40
<표 3-19> 감귤 특화마을 지역 도출 결과	41
<표 3-20> 돼지 특화마을 지역 도출 결과	42
<표 3-21> 참깨 특화마을 지역 도출 결과	42
<표 3-22> 어류 특화마을 지역 도출 결과	43
<표 3-23> 패류 특화마을 지역 도출 결과	44
<표 3-24> 해조류 특화마을 지역 도출 결과	44
<표 3-25> 제주지역 농림수산자원 시범특화마을 대상 선정	46
<표 4-1> 전국 기초생활권 특화사업의 유형별 분류	48
<표 4-2> 농어업 유형 사업의 중점단계별 분류	49
<표 4-3> 보성 녹차 재배면적 및 생산량	51
<표 4-4> 순창 장류 네트워크의 기관별 역할	55
<표 4-5> 임실 치즈마을 주요시설 및 체험프로그램	57
<표 4-6> 보르도 포도주 등급구분 및 표기방법	61
<표 5-1> 제주지역 특화마을 유형과 시범지역	66
<표 5-2> 농어촌공동체회사의 특성	70
<표 5-3> 커뮤니티 비즈니스와 정부의 마을만들기 사업	71

그림 차례

(그림 1-1) 연구의 흐름도	3
(그림 2-1) 정부의 지역개발정책 공간적 체계화	5
(그림 2-2) 제주지역 사업체수 및 종사자수 분포도	9
(그림 2-3) 지역농업 클러스터의 구성과 지원체계	21
(그림 3-1) 제주지역 마을(리) 구분도	24
(그림 3-2) 제주지역 읍·면 인구분포 특성	25
(그림 3-3) 제주지역 전국대비 곡물과 채소 특화도 그래프	30
(그림 3-4) 제주지역 품목별(밭벼, 맥주보리, 콩, 감자) 특화마을 분포도	37
(그림 3-5) 제주지역 품목별(양배추, 마늘, 무, 당근) 특화마을 분포도	40
(그림 3-6) 제주지역 품목별(감귤, 돼지, 참깨, 어류, 패류, 해조류) 특화마을 분포도 ...	45
(그림 4-1) 전국 지역특화사업 유형 및 농어업 유형 분류	48
(그림 4-2) 보성녹차 생산지와 상품	51
(그림 4-3) 고창 복분자 축제와 복분자주	53
(그림 4-4) 순창 장류 벨리와 연구소	54
(그림 4-5) 임실 치즈마을 정보센터와 체험프로그램	56
(그림 4-6) 상주 명실상감 한우 홍보타운	58
(그림 4-7) 망통 레몬 축제 주제별 포스터	59
(그림 4-8) 프랑스 보르도 포도주 라벨표기 방법	61
(그림 5-1) 제주지역 특화마을 조성 기본 전략	64
(그림 5-2) 고창 복분자 클러스터의 네트워크 구성요소	68

제1장 연구의 개요

1. 배경 및 목적

- 제주지역은 국내 타 지역에 비해 농림어업의 비중¹⁾이 높은 지역으로 국내 외적 농수산물 시장개방(한미, 한중 FTA 등)의 여건 변화에 상당히 취약한 산업구조를 갖고 있음
- 반면, 제주지역은 타 지역보다 우수한 청정환경²⁾에 기반한 농림수산 자원 보유하고 있어 감귤 등의 농작물, 풍부한 수산자원, 말·소·돼지 등 축산 자원에 대한 대외적 잠재력이 우수한 지역임
- 그러나 제주지역은 우수한 농림수산자원이 존재하고 있는 상황에 비해 이를 지역발전과 연계하여 시너지를 창출하는 전략은 미흡한 실정임
 - 특히, 현재의 1차 농림수산물 판매형 농어촌 구조로는 한계가 있으며 이를 개선하지 않으면 농어촌의 소득저하는 물론 향후 농수산물 시장개방 상황에 대처하지 못할 수 있음
- 따라서 제주지역의 농림수산자원 자원의 특성을 파악하여 지역별 자원특성과 특화도를 분석하고, 읍·면(마을)별 경쟁력 있는 특화마을 조성가능성을 평가하여 지역발전 전략을 추진하는 것이 필요함
 - 제주지역의 읍·면(마을)의 농림수산자원 품목별 특화정도에 기초한 특화마을 조성 유형 및 방안 등의 제시
 - 기존의 읍·면(마을)의 1차 농수산물 생산 중심에서 1·2·3차 융·복합화를 실현하는 제주의 지역별 특화마을 조성 방향 제시
- 제주지역 특화마을이 조성된다면, 읍·면(마을)의 경쟁력이 강화되어 농어촌 특화자원의 매출 및 수출 증대, 일자리 창출 등 특화마을 중심의 새로운 농림수산 산업기반 조성 유도 등 전체적인 시너지 효과 발생이 가능

1) 제주지역의 산업구조는 2009년 당해 년 가격 GRDP 기준으로 1차 산업(농림어업, 광업)이 19.3%, 2차 산업(제조업) 3.8%, 3차 산업(서비스 및 기타)이 76.9%임. 여기에서 제주지역 농림어업은 전국 기준의 약 5배에 달하는 비중으로 보이고 있음

2) 제주도는 2002년 UNESCO 생물권보전지역 지정, 2007년 제주화산섬과 용암동굴에 대해 세계자연유산 등재, 2010년 유네스코로부터 지질학적 특성을 인정받아 세계지질공원으로 등재되었음

- 본 연구의 목적을 좀 더 구체적으로 제시하면 다음과 같음
 - 제주지역 농림수산물의 전국 특화품목이 가능한 작물을 분석하여 선정하고, 이 품목을 다시 읍·면(마을별) 지역별 특화정도를 분석하여 품목별 특화마을을 선정하는 것이 목적임
 - 또한 제주지역 농림수산물 특화마을별 발전방안으로 1차, 2차, 3차 산업으로 확대할 수 있는 정책방안 도출이 목적임

2. 연구의 방법

- 농림수산 자원을 활용한 특화마을에 대한 기초 연구
 - 특화마을의 개념, 관련 계획, 제도 등의 이론적 고찰 및 검토
- 제주지역의 읍·면(마을)별 농림수산자원의 조사 및 분석
 - 제주특별자치도 12개 읍·면(마을)별 농림수산자원 조사 및 비교·분석
- 제주지역 마을만들기 사업 및 연구자료 검토
 - 중앙부처 마을 지원사업, 제주특별자치도 마을만들기 사업 등 검토
 - 기존 사업 및 연구의 시사점 및 문제점 분석
- 지역의 자원을 활용한 국내외 사례 조사 및 분석
 - 문헌조사, 웹사이트 검색, 우수지역 현장 방문 조사를 통한 사례 분석
 - 지역자원 활용 유형 및 특화사업 등의 조사 및 분석
 - 농림수산 자원을 활용한 차별화된 사례 등에서 시사점 도출
 - 특화마을 조성 방안 적용을 현장조사 등 수행
- 제주지역 농림수산자원 중심 특화마을 조성 방안 제시
 - 제주지역 농림수산자원의 특화도 및 경쟁력 평가
 - 제주지역 읍·면(마을)별 농림수산자원의 특화도 및 경쟁력 평가
 - 읍·면(마을)별 특화마을 조성 유형 설정 및 조성 방향 제시
 - 읍·면(마을)별 특화마을 조성을 위한 정책적 제언 등 제시
 - 특구, 지리적 표시제, 마을만들기 지원 사업과 연계방안 등

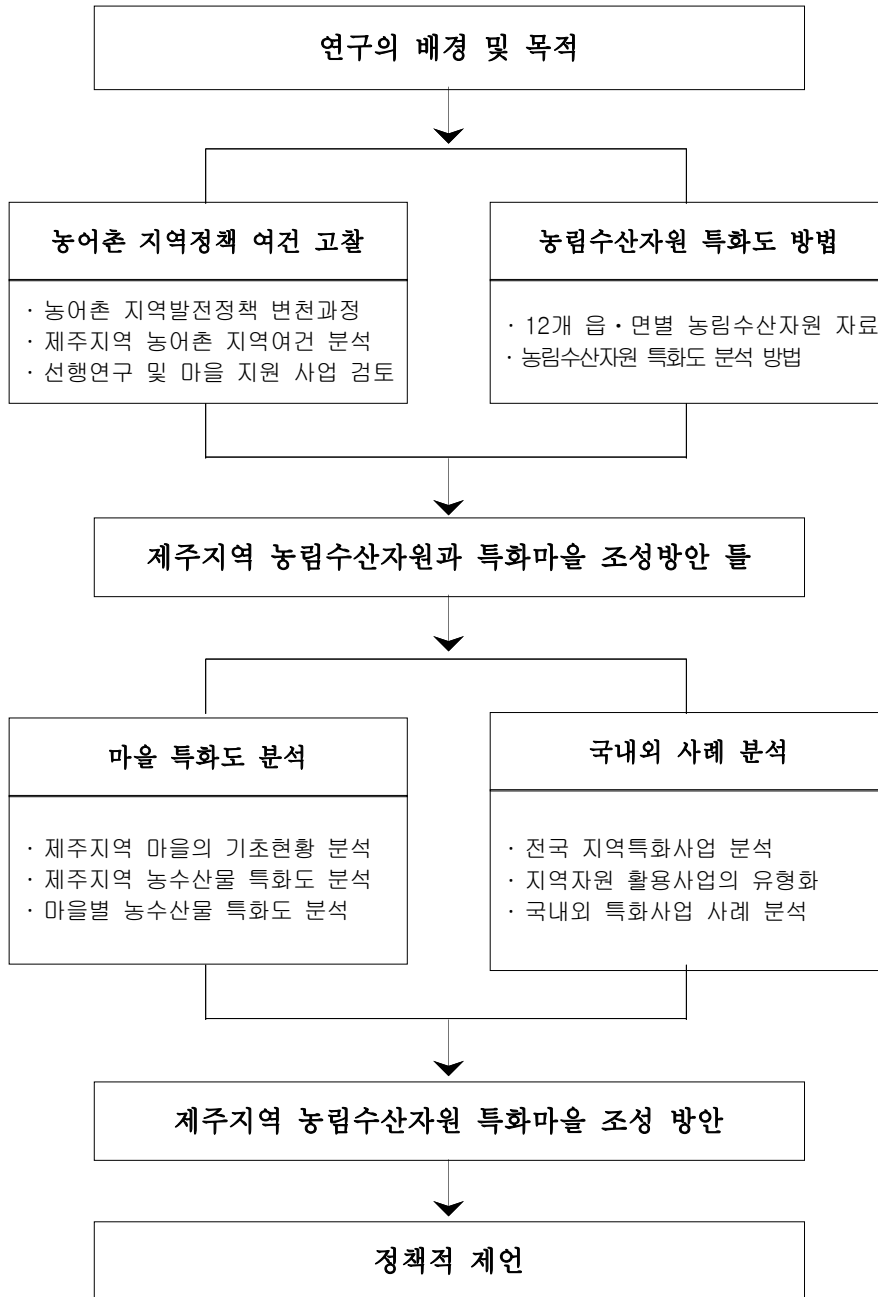

(그림 1-1) 연구의 흐름도

제2장 농어촌 지역정책 여건 고찰

1. 지역발전정책 변화

1) 농어촌정책 변천과정³⁾

- 우리나라에서 농어촌정책이 시작된 시기는 1970년대 새마을운동의 일환이였으며 특히 주택개량, 농어업 기반정비 사업 등을 주로 추진됨
- 1980년대는 농어촌 지역개발정책이 본격적으로 시작되었는데, 1986년 정부의 농어촌종합대책 발표를 계기로 농외소득원 개발, 생활환경 개선 등이 농어촌 정책의 핵심사업으로 추진되었음
- 1990년대 들어 농어촌정책은 법적·제도적 틀인 농어촌정비법이 제정되었고 정주권 개발, 문화마을 조성, 복지향상 정책 등이 추진되었음
- 2000년대는 농어촌정책이 종합적으로 추진되기 시작하였는데, 2003년 「균형발전특별법」, 2004년 「삶의 질 향상법」이 제정되어 제도적 틀이 구축되었고, 2005년 농어촌복합생활공간 조성방안 발표 등 종합적인 측면에서 정책이 추진되었음

<표 2-1> 정부지원 농촌마을 공동사업 개요

사업명	추진부처	추진연도	주요 내용
아름다운마을 가꾸기 사업	행정안전부	2001년	· 주민자율적 마을개발 방식 · 공간정비, 공동이용시설 정비
정보화마을 추진사업	행정안전부	2001년	· 정보인프라, 정보화 교육 · 전국네트워크 조성 등
자연생태 우수마을	환경부	2001년	· 자연생태계 보존 및 복원지역 · 자연생태우수마을 3년 지정
농촌전통 테마마을 육성사업	농촌진흥청	2002년	· 농촌체험학습 프로그램 개발 · 농특산물 생산·가공·판매·체험·숙박 등 시설 정비
녹색농촌체험 마을 조성	농림수산 식품부	2002년	· 마을 20호 이상 대상 · 농촌체험, 편의시설, 경관조성, 주민 역량강화 등
농촌마을 종합개발사업	농림수산 식품부	2004년	· 마을권역 단위 종합개발 사업 · 마을경관정비, 기초생활시설, 소득기반사업 등

자료 : 각 부처 홈페이지

3) 박병홍(2010.6)에서 일부를 발췌하여 정리하였음

- 특히 2000년대는 지역정책은 정부 각 부처에서 농어촌지역 활성화 차원에서 마을 단위⁴⁾의 지원이 적극적으로 추진되고 있기 시작하였음
 - 2001년 행정안전부의 아름다운 마을가꾸기 사업과 정보화마을 추진사업, 2001년 환경부의 자연생태 우수마을 사업, 2002년 농촌진흥청이 추진하는 농촌전통테마마을, 2002년 농림수산식품부의 녹색농촌체험마을과 2004년 농촌마을종합개발사업 등이 있음

2) 정부의 지역발전정책

- 농어촌정책은 정부의 지역발전정책의 큰 틀과 연관되어 추진되고 있는데, 여기에서 新지역발전정책은 전국을 기초, 광역, 초광역권으로 구분하고 이에 적합한 지원방안을 체계화한다는 것임
 - 기초생활권은 전국의 163개 시·군 대상, 기본적 삶의 질 보장
 - 광역경제권은 전국을 5+2 광역경제권 설정하여 지역발전 추진
 - 초광역권 개발은 전국의 대외개방형 국토개발 및 국가경쟁력 제고



(그림 2-1) 정부의 지역개발정책 공간적 체계화

자료 : 지역발전위원회(www.region.go.kr)

- 정부의 新지역발전정책의 3가지 기본 방향
 - 新지역발전정책은 ①세계화에 대응하는 광역경제권 중심의 열린 국토공간 구축, ②지역여건과 특성을 바탕으로 특성화된 지역발전 추구, ③지역 간 협력과 상생을 통한 동반발전 추구로 제시하고 있음

4) 마을단위 지역발전사업 추진의 중요성과 관련해 송미령·성주인(2005)은 농어촌 지역 마을은 시·군을 구성하는 최소단위로 주민들의 일상생활(everyday life)에서 중요한 의미를 가지며 마을단위로 지역경영을 고려한다는 측면에서 의미를 가진다고 제시하고 있음

- 새로운 지역발전정책의 추진은 지역특성과 여건에 맞고 지자체가 원하는 사업을 자유롭게 기획·설계가 가능하고, 균특회계 지역개발계정 200여개 세부사업을 22개 포괄 보조 사업으로 통·폐합하는 것이 핵심임
- 신지역발전정책과 농어촌 정책간의 연관성
 - 정부의 신지역발전정책은 이론적으로 신지역발전론⁵⁾에 근거하고 있으며 이는 지역의 특성화된 자원을 통한 지역발전 추구는 결국 농어촌지역의 경쟁력 있는 농수축산물 자원의 특화를 의미함
 - 지역의 특성화된 자원을 통한 지역발전 추구는 결국 농어촌지역의 경쟁력 있는 농수축산물 자원의 특화를 의미함
 - 또한 지역특성에 맞는 사업의 발굴은 경쟁력 있는 자원을 선정하여 특화하여 지역을 새롭게 혁신시키는 방안을 의미함
 - 따라서 제주지역에 이를 적용하면, 제주의 지역별 농림수산자원을 특화시키고 이에 맞는 지역발전방안을 제시하는 것임

3) 통합적 농어촌 정책으로 변화

- 농어촌정책은 기존의 개별사업 위주에서 분야별 통합과 연계에 기초한 통합적 농어촌정책의 개념으로 변화하고 있음
- 농림수산식품부는 우리나라 농어업인구의 감소, 농어촌경제의 비중 감소, 농어촌 여건의 변화, 한미, 한중 FTA 등에 대응한 새로운 농어촌정책으로 통합적 농어촌 정책 추진 중에 있음
- 통합적 농어촌개발(integrated rural development) 이론
 - 통합적 농어촌정책에 대한 개념은 중앙정부 자원의 재분배, 경쟁력을 위한 비교 열위(comparative disadvantage) 저감, 농어촌 자원 활용 및 강화를 위한 새로운 방법 발견, 농어촌 주민의 삶의 질 향상과 농어촌 가치의 유지·개선, 외부(정책) 개입과 내부(지역)의 열망을 포괄하는 지속적인 과정을 의미(Nemes, 2005; 송미령·김광선, 2010.6. 재인용)

5) 신지역발전론은 전통적인 지역발전이론의 한계를 극복하기 위한 것으로 1980년대 이후 축적된 신지역주의 이론들의 연구 성과를 바탕으로 하는데, 지역발전의 동인으로서 기술혁신과 지식을 강조하며, 국가 및 지역 내 자원의 부족보다는 활용 역량을 강조함. 또한 경제발전을 단선적 결과가 아니라 상호작용의 결과로 간주하며 지역단위 경쟁의 중요성 및 지역주도의 내생적 발전을 강조하는 특성을 가지고 있음(국토연구원, 2005)

〈표 2-2〉 농어촌정책의 변화

구분	과거 접근방법	새로운 접근방법
목표	· 평준화(equalization) · 농가소득, 농가 경쟁력 평준화	· 경쟁력(competitiveness) · 농어촌자원의 가치 현실화, 미활용자원의 재발견
핵심 대상	· 농업	· 농촌경제 구성 다양한 산업 (농촌관광, 제조업, 정보통신 등) · 주민의 삶의 질 향상 부문
주요 수단	· 도농교류, 지역개발, 농식품 가공 등	· 취약계층 일자리 제공 및 복지 서비스
지역 범위	· 보조금	· 투자
핵심 주체	· 중앙정부, 농업인	· 중앙정부, 지방정부, 다양한 이해 당사자(공공, 민간, NGOs)
접근법	· 농업, 복지 등 분야별 접근	· 지역 통합적 접근

자료 : 송미령 · 김광선, 2010.6.

2. 제주지역 농어촌 지역경제 여건

1) 산업경제 구조

- 제주지역은 도서지역의 지리적 특성을 가지고 있어 특히 산업경제 구조가 2차 산업(제조업)이 발달하지 못한 1차 산업(농림어업)과 3차 산업(서비스업)의 비중이 높음
 - 산업구조는 농림어업이 18.8%, 광공업 4.4%, 전기·가스·수도업이 8.3%, 서비스업이 67.49%임(2009년 경상가격 기준)
- 특히 제주지역은 1차 산업(농림어업)의 비중이 높아 세계무역기구(WTO) 및 자유무역협정(FTA) 체계 등 농산물 시장의 개방 여건변화에 상당히 취약한 구조를 지니고 있음

〈표 2-3〉 제주지역 산업경제 업종별 비중

연도	농림어업	광공업	전기, 가스, 수도업	건설업	서비스업
2007	16.4	3.4	1.8	9.3	69.0
2008	17.6	3.1	1.0	8.0	70.3
2009	18.8	4.4	1.1	8.3	67.4

자료 : 통계청, 지역내총생산 및 지출, 경상가격 기준

- 제주지역 산업경제 구조는 사업체수와 종사자수에 의해 살펴 볼 수 있음
 - 제주지역 사업체 및 종사자 비중이 가장 높은 업종은 도매 및 소매업(사업체 26.1%, 종사자 16.5%), 숙박 및 음식점업(사업체 23.7%, 종사자 16.8%)임. 반면 제조업 종사자 수는 4.2% 수준에 불과
 - 이에 반해 1차 산업과 2차 산업의 산업체와 종사자수는 낮으며 특히, 1차 산업(농림어업 분야)의 사업자는 등록자수가 미미함

〈표 2-4〉 제주지역 산업별 사업체 수 및 종사자 수

구분	사업체 수		종사자 수	
	업체수(개)	비중(%)	종사자(명)	비중(%)
총 계	45,990	100	200,130	100
A.농업 임업 및 어업	435	0.9	4,807	2.4
B.광업	21	0.0	302	0.2
C.제조업	1,922	4.2	8,540	4.3
D.전기 가스 증기 및 수도사업	26	0.1	1,248	0.6
E. 하수,폐기물 처리 원료재생 및 환경복원업	65	0.1	717	0.4
F.건설업	1,277	2.8	11,973	6.0
G.도매 및 소매업	11,982	26.1	33,059	16.5
H.운수업	5,782	12.6	14,513	7.3
I. 숙박 및 음식점업	10,916	23.7	33,531	16.8
J. 출판 영상 방송 통신 및 정보서비스업	206	0.4	3,173	1.6
K.금융 및 보험업	621	1.4	9,426	4.7
L.부동산 및 임대업	879	1.9	2,951	1.5
M.전문 과학 및 기술 서비스업	657	1.4	4,355	2.2
N.사업시설관리 및 사업 지원 서비스업	804	1.7	7,813	3.9
O.공공행정 국방 및 사회보장 행정	210	0.5	12,404	6.2
P.교육 서비스업	2,325	5.1	16,634	8.3
Q.보건업 및 사회복지 서비스업	1,381	3.0	14,113	7.1
R.예술 스포츠 및 여가관련 서비스업	1,470	3.2	9,232	4.6
S. 협회 및 단체 수리및 기타 개인서비스업	5,011	10.9	11,339	5.7

자료 : 제주특별자치도, 2010, 통계연보

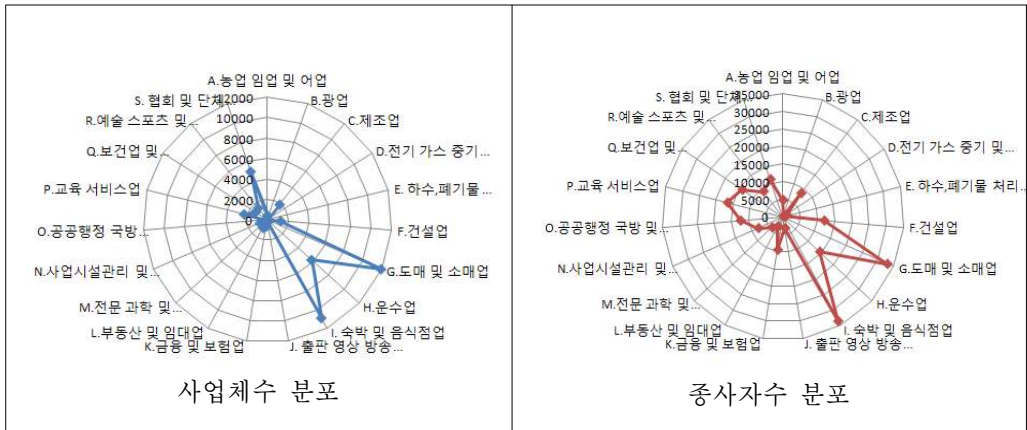

(그림 2-2) 제주지역 사업체수 및 종사자수 분포도

2) 지역 내 총생산(GRDP) 현황

- 제주지역의 지역 내 총생산(GRDP)은 2009년 기준 8조 8,935억 원으로 전국 대비 0.9%의 비중을 차지함
 - 또한 제주지역 1인당 총생산은 1,628만원으로 경기도, 부산광역시, 대구광역시, 강원도 등과 함께 전국에서 낮은 지역으로 분류됨
- 제주지역의 GRDP가 전국에서 차지하는 비중은 1985년 0.94%, 1997년 1.0% 이후 하락하여 2009년에는 0.89% 수준에 이르고 있음
 - 이러한 제주지역 GRDP의 비중 감소의 원인은 도서지역으로 외부 의존형 산업구조라는 점과 농림수산업 및 서비스업의 비중이 높아 신성장 동력 발전이 어려운 구조를 가지고 있다고 보임

<표 2-5> 제주지역 지역 내 총생산(GRDP) 현황

연도	2007	2008	2009
GRDP (억 원)	86,506	83,344	88,935
1인당 GRDP (천 원)	14,707	15,886	16,281

자료 : 통계청, 2005년 불변가격 기준

3) 농림수산 현황 및 여건

(1) 일반농업 현황

- 제주지역 농업현황은 농가 인구, 농가 호수, 농가 인구 비율의 증가 추세 등으로 볼 수 있음
 - 농가인구는 2002년 11만8,709명, 2010년 11만4,752명으로 지속적으로 감소하는 반면, 농가호수는 2002년 3만7,850호, 2010년 3만7,919호로 증가함
 - 농가인구 비율은 2002년 21.6%, 2010년 19.8%로 지속적으로 감소하고 있으나 전국 비중 5.9%에 비하면 약 3배가량으로 월등히 높은 수준임

〈표 2-6〉 제주지역 농가인구 및 농가비율 현황

연 도	농가인구(천 명)		농가인구비율(%)		농가호수(천호)		호당인구(명)	
	제주	전국	제주	전국	제주	전국	제주	전국
2002	118.7	3,591	21.6	7.4	37.9	1,280	3.1	2.8
2003	117.0	3,530	21.2	7.2	37.9	1,264	3.1	2.8
2004	110.0	3,415	20.5	7.0	36.4	1,240	3.0	2.8
2005	110.3	3,434	19.2	7.0	36.2	1,273	3.1	2.7
2006	105.1	3,304	18.8	6.7	36.5	1,245	2.9	2.7
2007	105.0	3,274	18.8	6.5	35.7	1,231	2.9	2.7
2008	102.2	3,187	18.2	6.3	34.7	1,212	3.0	2.6
2009	104.8	3,117	18.4	6.2	35.4	1,195	3.0	2.6
2010	114.7	3,068	19.8	5.9	37.9	1,177	3.0	2.6

자료 : 농림수산식품부, 각 년도, 농림통계연보; 제주특별자치도, 각 년도, 제주통계연보

- 제주지역 농가소득과 농외소득의 현황을 2010년 기준으로 살펴보면, 전국 평균보다 높은 수준임
 - 제주지역 농가소득은 4,108만원으로 전국 농가소득(3,212만원) 보다 높음
 - 또한 제주지역 농외소득도 1,659만원으로 전국 농외소득(1,295만원)보다 높은 수준임

〈표 2-7〉 제주지역 농가소득 현황 및 변화 추세

(단위 : 만 원)

연 도	전 국			제 주			전국 대비	
	농가소득 (A)	농외소득 (B)	농외소득 비중(%)	농가소득 (C)	농외소득 (D)	농외소득 비중(%)	농가소득 (C/A)	농외소득 (D/B)
2002	2,475	814	32.9	2,930	1,228	41.9	118.4	151.0
2003	2,688	940	35.0	3,085	1,651	53.5	114.8	176.0
2004	2,900	954	32.9	3,900	1,696	43.5	134.5	177.8
2005	3,050	988	32.4	4,482	1,850	41.3	147.0	187.3
2006	3,230	1,004	31.1	4,205	1,866	44.4	130.2	185.9
2007	3,197	1,107	34.6	4,119	1,673	40.6	128.8	151.1
2008	3,052	1,135	37.2	3,767	1,537	40.8	123.4	135.4
2009	3,081	1,213	39.4	3,504	1,518	43.3	113.7	125.1
2010	3,212	1,295	40.3	4,108	1,659	40.4	127.8	128.1

자료 : 통계청, 각 년도, 농가경제통계; 제주특별자치도, 각 년도, 주요 농축산현황

(2) 축산업 현황

- 제주지역 축산농가는 지속적으로 증가하여 농업 내 비중도 증가하고 있음
 - 축산농가의 비중은 2010년 기준 인구 22,774명, 가구 5,807호 지속적으로 증가하는 추세임
 - 또한 제주지역 내 농업인구 대비 축산인구도 2000년 이후 지속적으로 증가하여 2010년 19.9%에 이르고 있음

〈표 2-8〉 제주지역 축산 농가 및 종사자수 변화 추세

구분	가구(호)			가구비율(%)		인구(명)			인구비율(%)	
	총 가구수	농가수	축산 가구	총가구 대비	농가구 대비	총인구	농업 인구	축산 인구	총인구 대비	농업인구 대비
1990	131,387	40,147	9,634	7.3	24.0	514,608	163,985	38,535	7.5	23.5
2000	177,600	39,114	5,012	2.8	12.8	543,323	129,152	20,048	3.7	15.5
2005	204,635	36,218	5,655	2.8	15.6	557,569	110,281	22,620	4.1	20.5
2009	217,711	35,388	5,656	2.6	16.0	567,913	104,802	22,624	4.0	21.6
2010	224,713	37,919	5,807	2.6	15.3	577,187	114,752	22,774	4.0	19.9

자료 : 제주특별자치도, 2010, 2010년도 주민등록인구통계 보고서 ; 통계청, 2010, 2010 농업통계 ; 제주특별자치도, 2010, 2010 주요 농수축산현황

- 제주지역 가축사육 두수는 2010년 기준 소 35,160두(한우 27,312두, 육우 3,175두, 젖소 4,673두), 돼지 502,032두, 닭 1,344,322두, 말 22,233두 수준임

- 이를 축산농가 당 사육규모로 보면, 소 32두(한우 29두, 젓소 90두), 돼지 1,609두, 닭 10,585두로서 전국(농가당 소 17두, 젓소 67두, 돼지 1,344두, 닭 41,398두)과 비교하여 많은 수준임

〈표 2-9〉 제주지역 주요 축산사육 현황

구 분	소				돼지	닭	말	양봉
	계	한우	육우	젓소				
두수(두)	35,160	27,312	3,175	4,673	502,032	1,344,322	22,233	65,443
호수(호)	1,095	931	112	52	312	127	1,157	418
농가당 규모	32	29	28	90	1,609	10,585	19	157

자료 : 통계청. 2010, 2010 농업통계 ; 제주특별자치도, 2010, 2010 주요 농수축산현황

(3) 수산업 현황

- 제주지역 어업가구와 어가인구는 2010년 기준 전국 대비 각각 8.2%, 8.5% 차지하고 있음
 - 어업가구와 어가인구는 각각 5,390호, 14,587명이며 이는 2002년 대비 감소하는 추세임
 - 또한 잠수어업 종사자 인구도 지속적으로 감소하여 2010년 기준으로 4,995명 수준임

〈표 2-10〉 제주지역 어업가구 및 어가인구 현황

구분	어업가구 (호)	어가인구 및 어업 종사자(명)			전국 대비 비중(%)	
		어가인구	어업 종사자	잠수업 종사자	어업가구	어가인구
2002	6,613	20,390	8,086	5,659	9.0	9.5
2003	6,699	19,381	8,548	5,650	9.2	9.1
2004	6,738	19,737	8,103	5,650	9.3	9.4
2005	6,698	18,617	7,757	5,545	8.4	8.4
2006	6,942	19,388	8,334	5,406	9.0	9.2
2007	7,046	19,186	8,264	5,279	9.5	9.5
2008	6,642	18,464	7,871	5,244	9.3	9.6
2009	7,049	18,793	8,403	5,095	10.2	10.2
2010	5,390	14,587	-	4,995	8.2	8.5

자료 : 통계청, 각 년도, 어업조사

- 제주지역 어업은 주로 연근해 어업의 소규모 연안어업 중심이며 도서지역으로 제주 연안에 걸쳐 어업활동이 이루어지는 특성을 가지고 있음
 - 지역 내 어업권 허가는 2010년 기준 3,093건으로 연안어업 2,709건, 근해어업 384건으로 구성됨
 - 특히 성산포, 서귀포, 한림, 추자도, 제주시 연안에서 이루어지고 있음

〈표 2-11〉 제주지역 연근해어업 허가 현황

어업별 허가	합계(건)	근해어업(건)	연안어업(건)		
			소계	제주시	서귀포시
합계	3,093	384	2,709	1,419	1,290
자망	485	87	398	198	200
채낚기	68	68	-	-	-
연승	200	200	-	-	-
붕수망(분기초망)	647	13	634	319	315
복합어업	1,653	-	1,653	886	767
통발	31	15	16	11	5
양조망	8	-	8	5	3
외끌이서남해구기선저인망	1	1	-	-	-

자료 : 제주특별자치도, 2010, 2010년 해양수산현황

3. 선행연구 및 제주지역 마을만들기 사업 검토

1) 선행연구

- 농어촌 지역발전 관련 연구는 대부분 마을만들기 사업이며 여기에서는 지방자치단체 연구원에서 발간된 최근 정책보고서 중 본 연구의 취지와 유사한 5건을 검토하였음
 - 한국농촌경제연구원, 강원발전연구원, 광주전남발전연구원, 충남발전연구원, 충북개발연구원 등의 정책연구 보고서를 검토하였음
 - 실제로 농어촌의 지역별 경쟁력 평가를 중심으로 한 특화마을에 대한 연구보다는 대부분 사례 연구 중심으로 진행되어 왔음
- 선행연구의 최근 농어촌 지역발전 관련 연구의 동향은 중앙정부의 각종 농어촌 지원 사업, 마을개발사업 등에 대한 제도적 변화와 각 지역에서 추진 상의 문제점 및 개선방안 제시하는 연구가 주를 이루고 있음

- 농어촌의 공동체, 커뮤니티 비즈니스, 사회적 기업 등에 대한 공동체 조직의 활성화를 위한 제도적인 접근 연구, 농어촌 마을만들기 실증사례를 중심으로 국내외 성공사례와 각 지역의 시사점을 도출하는 연구

〈표 2-12〉 농어촌 지역발전 관련 선행 연구 검토

구분	연구방법	주요 연구내용
한국농촌경제연구원 〈마을공동체의 법인화를 위한 제도개선 방안〉 (2010년)	<ul style="list-style-type: none"> · 마을공동체 관련 선행연구 조사를 위한 문헌조사 · 국내외 사례조사를 위한 문헌 및 현장 조사 수행 · 농업법인체 등 관련 법률적 검토 및 비교 분석 	<ul style="list-style-type: none"> · 마을공동사업체에 대한 사례조사를 통한 문제점 및 개선방안 정리 · 마을공동사업사례를 유형별로 제시하면서 비교 분석 실시 · 마을공동체 조직의 바람직한 형태로 농어촌공동사업종합 형태 제안 · 마을공동사업 활성화를 위한 농업회사법인의 규제 완화 등 정책 제안
강원발전연구원 〈마을만들기 사업의 커뮤니티 비즈니스화 방안〉 (2010년)	<ul style="list-style-type: none"> · 마을만들기와 커뮤니티 개념에 대한 문헌조사 · 강원지역 마을만들기 사업에 대한 조사 및 분석 · 마을만들기 사업과 커뮤니티 비즈니스 적용 사례분석 · 현장 면접, 전문가 워크샵 	<ul style="list-style-type: none"> · 마을만들기 사업에 커뮤니티 비즈니스, 사회적 기업, 민간단체 등의 참여 형태 비교를 통한 비교 분석 · 강원지역 내 마을만들기 사업과 커뮤니티 비즈니스 적용간의 문제점 분석 · 커뮤니티 비즈니스 우수사례 분석을 통한 강원지역 적용가능성 검토 · 마을만들기 연계형 커뮤니티 비즈니스 사업 발굴 등 제시
강원발전연구원 〈먹거리 개발을 통한 농촌마을 활성화 방안〉 (2010)	<ul style="list-style-type: none"> · 농촌마을만들기 사업 현황검토를 위한 문헌조사 · 마을 현장방문을 통한 면담 및 전문가 워크샵 · 마을 우수사례 현장조사 	<ul style="list-style-type: none"> · 강원지역의 농촌마을 사업 중 먹거리 개발 관련 문제점 도출 · 국내외 농촌먹거리 개발 사례 분석을 통한 농촌지역 개발의 시사점 도출 · 농촌마을 먹거리 전략 등 제시
광주전남발전연구원 〈농촌어메니티를 활용한 농촌활성화 방안〉 (2004)	<ul style="list-style-type: none"> · 농촌어메니티의 개념과 특성을 문헌조사로 정리 · 현장 방문 및 면담을 통한 자료 수집 · 국내 관련 법령 비교 및 분석 	<ul style="list-style-type: none"> · 농촌활성화 개념으로 농촌 어메니티 개념과 특성 파악을 통한 적용방안 모색 · 농촌어메니티 가치 실현을 위한 규제 및 인센티브 정책 등의 분석 · 국내외 사례 분석을 통한 농촌 활성화 전략에 대한 시사점 도출
충남발전연구원 〈충청남도 농촌개발사업 추진체계의 문제점과 개선방안〉 (2009)	<ul style="list-style-type: none"> · 농촌개발사업의 추진체계에 대한 문제점의 문헌조사 · 농촌개발 관련 부서와의 워크샵 및 인터뷰 · 일본 및 EU전문가 공동연구를 통한 사례연구 	<ul style="list-style-type: none"> · 농촌개발사업의 추진체계에 대한 문제점을 분석하여 개선방향 도출 · 충남의 농촌개발 추진실태 실증조사를 위한 설문조사 실시 · 농촌개발 관련 부서간 업무조정, 거버넌스, 협의체 구성 등 조직 등의 정책방안 제시
충북개발연구원 〈충북 농촌마을 개발사업 실태와 발전방안〉 (2010)	<ul style="list-style-type: none"> · 농촌마을개발사업 관련 연구의 선행연구 조사 · 농촌개발사업 조사를 위한 마을 지도자 인터뷰 및 문헌조사 	<ul style="list-style-type: none"> · 충북의 농촌마을개발사업의 현황을 조사하여 문제점 및 개선방향 도출 · 농촌마을개발사업 발전방안으로 조직체계 일원화, 평가기준, 농촌협의회의 구성 등에 대한 제시

- 선행연구에서 본 연구의 시사점
 - 첫째, 현재 중앙부처별로 추진되는 농어촌 관련 지원사업의 문제점을 통해서 개선방안을 제시하고 있는데, 이는 제주지역 특화마을 지원사업의 경우 농림수산자원 경쟁력 평가를 통한 방향 설정이 중요함
 - 둘째, 농어촌 정책의 변화가 농어촌 지역주민 위주(공동체회사, 커뮤니티 비즈니스)로 진행되면서 다양한 형태의 공동체 출현, 통합적 행정 및 거버넌스(governance) 활성화가 빠르게 진행되고 있다는 점임
 - 셋째, 농어촌 마을만들기 사업은 지역별로 특화된 농수산물이 기초가 되어 1차, 2차, 3차 산업을 아우르는 복합적인 농어촌 마을만들기 사업으로 추진되고 있다는 점임

2) 제주지역 마을만들기 사업

- 본 연구에서 제주지역 읍·면 마을(리)별 마을만들기 사업에 대한 현황⁶⁾을 제주시와 서귀포시로 구분하여 검토하였음
 - 제주시와 서귀포시 마을만들기 중앙부처인 농림수산식품부, 행정안전부, 농촌진흥청, 환경부, 해양수산부 등에서 추진하는 사업과 제주특별자치도(제주시, 서귀포시)에서 추진하는 사업으로 크게 구분됨
 - 제주시는 7개 읍·면의 24개 마을이 마을지원사업 대상으로 선정되었고, 서귀포시는 5개 읍·면의 39개 마을이 선정되었음
 - 제주지역 마을 중 지원 사업이 가장 많은 마을은 안덕면의 대평리(7개 사업), 애월읍의 유수암리(5개 사업), 표선면의 성읍리(4개 사업) 등임
- 이러한 제주지역 마을 지원사업의 문제점은 다음과 같이 요약될 수 있음
 - 우선 각종 마을지원 사업이 여러 행정기관에서 추진되어 실제 특성화 된 마을로 육성하는데 그 취지가 약하다는 것임
 - 또한 일부 지역에 마을지원 사업이 집중되어 특성화가 어려움
 - 특히 제주지역 지원 사업에 대한 마을 지정이 그 마을의 특징 및 특화자원에 기초하지 않고 선정되고 있다는 것임

6) 제주지역 마을지원 사업 현황은 2010년 제주특별자치도의 읍·면 지역발전계획 수립 과정에서 각 읍·면에서 지원받은 사업 현황을 정리하여 종합한 자료임

〈표 2-13〉 제주지역 마을지원 사업 현황

제주시	마을명	지정현황	부처	주요내용
구좌읍	동복리			
	김녕리	농촌종합개발사업 해녀정보화마을	농림수산식품부 행정안전부	· 수산물가공판매
애월읍	상가리	푸른농촌희망찾기시범사업	농촌진흥청	· 꽃길조성, 농로가로수 정비
	하가리	참살기좋은마을	제주특별자치도	
	구엄리	어촌체험마을	해양수산부	
	소길리	녹색농촌체험마을	농림수산식품부	
	장전리	녹색농촌체험마을	농림수산식품부	
		자연생태우수마을	환경부	
		건강특화마을	서부보건소	
	유수암리	녹색농촌체험마을	농림수산식품부	· 실내체험장, 연자방아
		정보화마을	행안부	· 정보화시설 및 교육
		자연생태우수마을	환경부	· 절동산 환경정비
		1사1촌 선도마을	농협중앙회	
광령1리	농촌마을종합개발사업	농림수산식품부	· 형제봉오름정비, 브랜드육성	
광령1리	환경친화생태마을	제주시	· 환경보전 활동	
우도면	천진리	우도유채꽃정보화마을	행정안전부	· 농수산물 가공판매
조천읍	교래리	녹색농촌체험마을	농림수산식품부	· 체험학습장건립, 꽃길조성, 체험학습자료 구입
		아름마을가꾸기	행정안전부	· 가로등, 인도정비, 용천수 개발, 표지석
	선흘리	자연생태우수마을	환경부	· 자연친화적으로 마을복원, 자연생태체험 학습장
		특성화사업	제주특별자치도	· 친환경녹차단지 조성
		베스트마을사업	제주특별자치도	· 특산물 판매장
		세계자연유산 거문오름 탐방안내소	제주특별자치도	· 거문오름 탐방안내소
	신흥리	녹색농촌마을	농림수산식품부	· 농어촌도로 개설
	와흘리	환경친화생태마을	제주시지정	· 생태체험학습장, 녹차마을체험
마을정보센터		제주시지정	· 초고속인터넷 환경조성, 전자상거래시스템 구축	
추자면	대서리	자연생태우수마을	제주시지정	· 참굴비 가공단지 인프라구축, 참굴비 홍보 및 품질개선, 추자도 섬체험 관광사업
한경면	낙천리	베스트마을만들기사업	제주특별자치도	· 올렛길 돌담정비사업
		참살기좋은마을가꾸기	제주시	· 낙천리 테마마을 벽화조성사업
	조수1리	참살기좋은마을가꾸기	제주시	· 폐교정비 및 주변경관정비사업
	조수2리	참살기좋은마을가꾸기	제주시	· 용기문패 설치사업
	저지리	정보화마을지정	행정안전부	· 농어촌지역 정보시스템 구축
	청수리	베스트마을만들기사업	제주특별자치도	· 야생화 가로박물관 조성사업
한림읍	귀덕리	한수풀해녀학교		· 해녀체험 활동
	금악리	소도읍 육성사업	행정안전부	· 관광복지타운
		잡곡 재배 단지	친환경 농정과	· 수확, 건조, 가공, 전시 판매장
	상명리	상명리 정남 정보화마을	행정안전부	· 마을홍보 및 농수산물 인터넷 판매
	금능리	농촌건강장수마을	농업기술원	· 건강한 농촌을 만들기 위한 사업
참살기 좋은 마을		행정자치부	· 살기좋은 마을 만들기에 농촌의 수입원 사업 추진	

서귀포시	마을명	지정현황	부처	주요내용
남원읍	남원리 (2리)	녹색농촌마을	농림수산식품부	· 농산물 판매장, 마을경관조성
	한남리	자립마을육성	제주특별자치도	· 방문자센터 조성
	수망리	자립마을육성	제주특별자치도	· 고사리전시 및 판매장 조성
	의귀리	자립마을육성	제주특별자치도	· 미니승마 체험장 조성
	신흥리 (2리)	녹색농촌마을	농림수산식품부	· 체험장 조성, 동백이용 상품개발
	신례리	자립마을육성	제주특별자치도	· 토종닭 식당 조성
안덕면	화순리	거점면마을종합개발사업	한국농어촌공사	· 주민의 삶의질 향상 및 균형발전
		자립마을육성사업	서귀포시	· 화순 금모래해안 담수 수영장 · 꽃자왈 생태체험마을 조성
	사계리	생태체험마을	해양수산부	· 어촌체험
		자립마을육성	서귀포시	· 해안체육공원, 마을포제단 신축
		자립마을육성	서귀포시	· 마을 공동주차장 시설, 해녀상 건립
	덕수리	자립마을육성사업	서귀포시	· 민속체험 및 불무공예품 생산사업
	서광동리	녹색농촌마을	농림수산식품부	
	동광리	녹색농촌마을	농림수산식품부	· 으뜸산책로 정비 등
		작은도서관 조성사업	문화체육관광부	· 오카리나교실, 독서교실 등
	상창리	자립마을육성사업	서귀포시	· 농산물 가공체험 교육장 시설 · 콩이네 두부마을 조성사업
	창천리	농촌건강장수마을	농촌진흥청	· 마을공동작업 기계 및 비품구입
	대평리	농촌전통테마마을	농림수산식품부	· 전통 테마마을 육성, 농가 맛집, 민박
		감산대평농촌마을 종합개발사업	농어촌공사	· 마을경관사업
		자립마을육성사업	서귀포시청	· 농산물판매소 및 전시대신축사업
		제주형6차산업 베스트마을 만들기	제주특별자치도	· 관광기반시설사업(해상무대)
		길쌈마을미술로 꾸미기 사업	문광부	· 문패 및 간판 등 꾸미기
		난드르올레쫄녀 해상공연	서귀포시청	· 인건비, 발전기유지비, 운영비
		노인일자리창출사업	시니어클럽	· 대장급사업, 문화복지사업, 길동무
	감산리	농어촌종합개발사업	농림수산식품부	· 방문객센터, 쉼터, 체육공원 등
		자립마을육성사업	서귀포시	· 감귤쥬스 제조 및 농산물 판매
자립마을육성사업		서귀포시	· 참깨방류, 참꽃식재, 영상장비 구입	
대정읍	상모1리	자립마을육성사업	서귀포시	· 슬로우 트레블 다크 투어리즘
	동일1리	자립마을육성사업	서귀포시	· 소금밭 체험마을조성
	일과1리	자립마을육성사업	서귀포시	· 가족휴양형 eco-water테마 마을
	일과2리	녹색농촌마을	농림수산식품부	· 도시민들의 농촌체험
		정보화마을	행정안전부	· 마을주민 컴퓨터교육 및 온라인판매
	안성리	기록사랑마을	국가기록원	· 전국 3호지정
	보성리	농촌건강장수마을	농원기술원	· 건강 기자제 구입 및 게이트볼장 정비
	구역리	정보화마을	행정안전부	· 마을주민 컴퓨터교육 및 온라인판매
		농촌건강장수마을	농업기술원	· 체육공원조성 및 스포츠댄스 교실
	가파리	자립마을육성사업	서귀포시	· 어촌체험관광마을 조성

서귀포시	마을명	지정현황	부처	주요내용
대정읍	마라리	청정자연환경보호특구	기획재정부	· 자동차 운행제한 등
	무릉2리	정보화마을	행정안전부	· 마을주민 컴퓨터교육 및 온라인판매
		자립마을육성사업	서귀포시	· 농촌생태문화 체험마을조성
	신도1리	자립마을육성사업	서귀포시	· 연꽃 무지개 도원마을 조성
	신도2리	농촌종합개발사업	농림수산식품부	· 농촌마을 종합개발사업
신도3리	농촌종합개발사업	농림수산식품부	· 농촌마을(무릉도원 올레 권역)	
표선면	성읍리 (1리)	녹색농촌마을	농림수산식품부	· 마차체험 시설 조성, 꽃길조성 등
	성읍리 (2리)	참살기좋은마을	행정안전부	· 2007년 금상수상(마을가꾸기)
		제주형6차산업베스트마을 (명품더덕마을육성사업)	제주특별자치도	· 더덕재배 연구 및 유통경로선진화 · 더덕환, 더덕분말 등 가공상품 · 더덕수확체험등관광객유치
		서귀포시자립마을 (명품더덕마을)	서귀포시	· 더덕 연구, 상품, 관광객 유치
	가사리	농촌마을종합개발사업	농림수산식품부	· 생명의 마을 만들기사업
		신문화공간조성사업	농림수산식품부	· 살맛나는 풍요마을, 탄소제로 녹색마을
		풍력발전단지조성사업	제주특별자치도	· 생태문화마을 가사리 만들기 · 풍력 미래 에너지자원으로 활용
	세화리 (1리)	서귀포시자립마을 (도내오름 장담그는마을)	서귀포시	· 전통장류 생산, 판매단지조성
	토산 1리	제주형6차산업베스트마을 (무세적공장운영등)	제주특별자치도	· 지역생산물 고사리등을 1차가공(세척,건조등) 및 판매 · 농산물가공공장 등 연계
		서귀포시자립마을 (무세적공장운영등)	서귀포시	· 지역생산물 고사리등을 1차가공(세척,건조등) 및 판매 · 농산물가공공장 등 연계
토산 2리	녹색농촌마을	농림수산식품부	· 도시민들의 농촌체험	
	정보화마을	행정안전부	· 마을주민 컴퓨터교육 및 온라인판매	
성산읍	신양리	바다목장화마을		· 어패류 양식사업(297㎡)
	온평리	녹색농촌마을	농림수산식품부	· 자연환경 활용 녹색농촌 만들기
		베스트마을	제주특별자치도	· 관광자원 이용 베스트마을 육성
		자립형 마을	제주특별자치도	· 마을자원을 활용한 자립마을 육성
	난산리	장수마을 선정	동부농업기술원	· 1년차 사업장 신축 · 2년차 무말랭이 가공기계 도입
		자립마을 선정	제주특별자치도	· 무말랭이 가공사업 추진 중
	신흥리	농촌전통테마마을	농촌진흥청	· 농촌전통테마마을 지정
		자립마을	서귀포시	· 잔치마을홍보관 건립
		자립마을	서귀포시	· 향토음식 체험장
		팜스테이마을	농협중앙회	· 팜스테이 최우수마을 지정
		자립마을	서귀포시	· 농산물 가공 체험장
		팜스테이마을	농협중앙회	· 팜스테이 선도마을 지정
	신천리	녹색그린마을	행정안전부	· 음식물폐비 자원화사업

4. 제주지역 특화마을 개념 정립

- 본 연구는 제주지역 농림수산자원 특화마을 조성방안 제시를 목적으로 하고 있기 때문에 우선적으로 농어업 및 농림수산물의 개념을 파악하여 특화마을에 대한 이론적 정립이 필요함
- 이를 위해 법적인 측면의 농림수산자원의 개념 정의, 이론적인 특화마을 조성 방안 등에 대해 검토하였음

1) 농수산물 특화마을의 법적 정의

- 농어촌과 관련된 법적 개념(「농어업·농어촌 및 식품산업 기본법」)은 농어촌, 농어업, 농수산물의 법적 개념을 제시하고 있음(표 참조)
 - 특히 농수산물에 대해서는 농산물(농업활동으로 생산되는 산물로서 대통령령으로 정하는 것), 수산물(어업활동으로 생산되는 산물로서 대통령령으로 정하는 것)로 구분하고 있음
- 또한 농어촌의 지역개발도 「농어업인 삶의 질 향상 및 농어촌지역 개발촉진에 관한 특별법」에서 농어촌 산업육성⁷⁾ 분야, 농어촌 지역종합개발계획⁸⁾으로 정의되고 있음
- 따라서 본 연구의 주제인 농수산물 중심의 특화마을은 법적 측면에서 “농어촌 지역에서 농어업 산업을 통해 생산되는 농산물 및 수산물 등을 이용하여 주민 소득 증진을 위해 제조업 및 산업, 관광 등을 포함하는 지역특화사업이 활성화된 마을”로 정의될 수 있음
 - 특화마을은 지역의 특화된 농림수산물이 존재하고, 이를 활용하여 생산체계(1차 산업), 산업화(2차 산업), 관광 및 서비스(3차 산업)가 연계되어 지역주민의 소득 및 발전이 지속적으로 가능한 지역이라 할 수 있음

7) 국가와 지방자치단체가 농어촌 주민의 소득 및 지역경제 활성화를 위해 독특한 특산물 등을 활용한 식품가공 등 제조업, 문화관광 등 서비스업 및 이와 관련된 산업 육성으로 정의(농어업인 삶의 질 향상 및 농어촌지역 개발촉진에 관한 특별법 제31조)

8) 농어촌 인근 마을을 하나의 권역(圈域)으로 하여 주거환경, 생활기반시설, 경관, 관광, 산업육성 등을 포함하는 지역종합개발계획 수립으로 정의(농어업인 삶의 질 향상 및 농어촌지역 개발촉진에 관한 특별법 제38조)

<표 2-14> 농어촌 및 농림수산물 관련 법적 정의

법률	관련 조항	내용	시행일
농어업·농어촌 및 식품산업 기본법	제3조 (정의)	<p>1. “농어업”이란 다음 각 목의 산업을 말한다. 가. 농업 : 농작물재배업, 축산업, 임업 및 이들과 관련된 산업으로서 대통령령으로 정하는 것 나. 어업 : 수산동식물을 포획(捕獲)·채취(採取)하거나 양식하는 산업, 염전에서 바다물을 자연 증발시켜 제조하는 염산업 및 이들과 관련된 산업</p> <p>5. “농어촌”이란 다음 각 목의 어느 하나에 해당하는 지역을 말한다. 가. 읍·면의 지역 나. 가목 외의 지역 중 그 지역의 농어업, 농어업 관련 산업, 농어업인구 및 생활여건 등을 고려하여 농림수산물부장관이 고시하는 지역</p> <p>6. “농수산물”이란 다음 각 목의 것을 말한다. 가. 농산물 : 농업활동으로 생산되는 산물로서 대통령령으로 정하는 것 나. 수산물 : 어업활동으로 생산되는 산물로서 대통령령으로 정하는 것</p>	시행 2011. 3. 9
농어업·농어촌 및 식품산업 기본법 시행령	제2조 (농업의 범위), 제5조(농수산물의 범위)	<p>제2조(농업의 범위) 「농어업·농어촌 및 식품산업 기본법」(이하 “법”이라 한다) 제3조제1호가목에 따른 농업은 다음 각 호와 같다.</p> <ol style="list-style-type: none"> 1. 농작물재배업: 식량작물 재배업, 채소작물 재배업, 과실작물 재배업, 화훼작물 재배업, 특용작물 재배업, 약용작물 재배업, 버섯 재배업, 양잠업 및 종자·묘목 재배업(임업용 종자·묘목 재배업은 제외한다) 2. 축산업: 동물(수생동물은 제외한다)의 사육업·증식업·부화업 및 종축업(種畜業) 3. 임업: 육림업(자연휴양림·자연수목원의 조성·관리·운영업을 포함한다), 임산물 생산·채취업 및 임업용 종자·묘목 재배업 <p>제5조(농수산물의 범위) ① 법 제3조제6호가목에서 “대통령령으로 정하는 것”이란 제2조의 농업활동으로부터 생산되는 산물을 말한다. ② 법 제3조제6호나목에서 “대통령령으로 정하는 것”이란 법 제3조제1호나목의 어업활동으로부터 생산되는 산물을 말한다.</p>	시행 2009.12.15

출처 : 법제처(www.moleg.go.kr)

2) 지역농업 클러스터와 특화마을

- 본 연구의 특화마을은 기본적으로 특화된 농림수산자원에 기초하기 때문에 지역농업 클러스터의 개념으로 설명될 수 있음
 - 농어업은 일반적으로 1차 산업을 의미하나, 농업클러스터는 농업과 지역 발전이 확장된 개념으로 2차, 3차 산업의 연계가 중요하다는 것임
- 이러한 지역농업클러스터 개념⁹⁾이 농어촌지역 발전모델로 도입된 것은 농림부가 2004년 「지역농업클러스터 추진방안」을 발표하면서 부터임
 - 여기에서 지역농업 클러스터란 “일정 지역에서 농업의 생산, 유통, 가공, 저장 등 농산업 관련업체, 지방대학(농대), 농업관련연구소, 시·군 등이 산·학·연·관 네트워크를 형성하고 상호작용을 통하여 참여업체의 사업기회 확대와 지역농업 혁신의 상승효과를 만들어 내는 집합체”로 정의

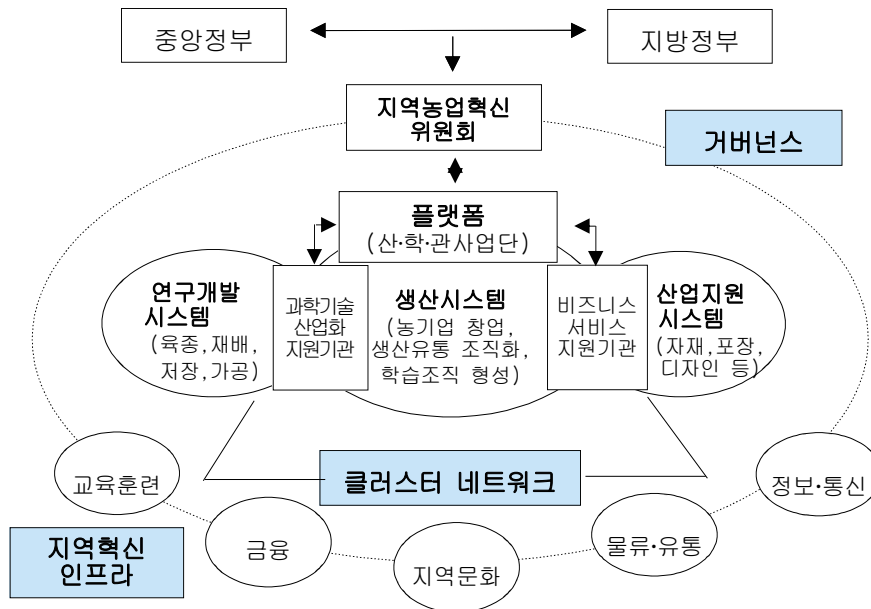

(그림 2-3) 지역농업 클러스터의 구성과 지원체계

자료 : 김정호, 2005

9) 클러스터 개념은 산업분야에서 시작되었는데, 경쟁하면서도 협력하는 연관기업들, 전문공급업자들과 서비스제공자들, 관련 산업(전후방 산업)에 종사하는 기업들, 그리고 관련 제도들(대학, 규제기관, 동업자 조합 등)이 지리적으로 집중하고 있는 공간을 의미함(Porter, 1998)

- 또한 지역농업클러스터의 유형은 지역의 농수산물의 생산 및 판매, 서비스화 등의 특성 및 발전정도에 따라 3가지 유형으로 구분됨(김정호, 2005)
 - 생산·유통 주도형은 특정 품목의 생산자를 중심으로 농산물의 수출·유통 등과 관련된 주체가 수평적인 네트워크를 형성하는 형태
 - 가공 주도형은 특정 품목의 가공업체를 중심으로 농산물을 단순 가공 및 생명산업으로 발전하기 위한 관련된 주체가 수직적인 네트워크를 형성하는 형태
 - 테마 주도형은 특정 품목에 국한되지 않고 다양한 농업자원을 활용하여 공통된 테마를 형성하고, 이를 중심으로 생산·유통·관광 및 서비스업체 등 관련된 주체가 수평적인 네트워크를 형성하는 형태
- 제주지역 특화마을 조성방안은 법적 정의와 함께 지역농업클러스터의 개념, 참여주체별 역할, 조성단계 등의 이론에 비추어 다음과 같이 제시함
 - 공간적 범위는 제주지역 농어촌지역으로 읍·면(리) 단위
 - 농림수산자원 범위는 제주지역 농어촌 지역에서 농어업 활동으로 생산되는 농산물 및 수산물자원을 포함한 농림수산자원을 포함
 - 농림수산자원 특화마을은 제주지역 농어촌 지역의 특산물을 활용하여 제조업, 문화관광 등 서비스업 및 이와 관련된 산업이 활성화된 마을임
 - 제주지역 특화마을 조성방안은 지역농업 클러스터의 개념에 비추어 생산기반 구축, 산업화, 브랜드 및 명품화, 관광프로그램이 유기적으로 연계되고 체계적으로 발전하는 방법을 적용함

제3장 제주지역 농림수산자원 특화도 분석

1. 마을 기초현황

1) 마을(리) 행정구역

- 본 연구의 제주지역 마을의 공간적 대상은 제주특별자치도 제주시, 서귀포시의 동지역을 제외한 읍·면지역 마을(리)을 기준으로 함
- 제주지역은 행정구역 기준 12개 읍·면, 133개 마을(리)로 구성
 - 제주시 7개 읍·면, 71개리 : 우도면(4개), 추자면(6개), 구좌읍(12개), 조천읍(10개), 애월읍(26개), 한경면(13개)
 - 서귀포시 5개 읍·면, 62개리 : 우도면(4개), 추자면(6개), 구좌읍(12개), 조천읍(10개), 애월읍(26개), 한경면(13개)

〈표 3-1〉 제주지역 읍·면별 마을(리) 행정구역

구분	마을(리)	
제주시	우도면(4개)	서광리, 오봉리, 조일리, 천진리
	추자면(6개)	대서리, 묵리, 신양1리, 신양2리, 영흥리, 예초리
	구좌읍(12개)	김녕리, 덕천리, 동복리, 상도리, 세화리, 송당리, 월정리, 종달리, 평대리, 하도리, 한동리, 행원리
	조천읍(10개)	교래리, 대흘리, 북촌리, 선흘리, 신촌리, 신흥리, 와산리, 와흘리, 조천리, 합덕리
	애월읍(26개)	고내리, 고성1리, 고성2리, 광지리, 광평1리, 광평2리, 광평3리, 구엄리, 금성리, 남읍리, 봉성리, 상가리, 상귀리, 소길리, 수산리, 신업리, 애월리, 어음1리, 어음2리, 용흥리, 유수암리, 장전리, 중업리, 하가리, 하귀1리, 하귀2리
	한림읍(15개)	귀덕리, 금능리, 금악리, 대림리, 동명리, 명월리, 상대리, 상명리, 수원리, 옹포리, 월령리, 월림리, 한림리, 한수리, 협재리
	한경면(13개)	고산리, 금등리, 낙천리, 두모리, 산양리, 신창리, 용당리, 용수리, 저지리, 조수리, 청수리, 판포리, 한원리
서귀포시	대정읍(23개)	가파리, 구억리, 동일1리, 동일2리, 마라리, 무릉1리, 무릉2리, 보성리, 상모1리, 상모2리, 상모3리, 신도1리, 신도2리, 신도3리, 신평리, 안성리, 영락리, 인성리, 일과1리, 일과2리, 하모1리, 하모2리, 하모3리
	안덕면(12개)	감산리, 광평리, 대평리, 덕수리, 동광리, 사계리, 상창리, 상천리, 서광동리, 서광서리, 장천리, 화순리
	남원읍(9개)	남원리, 수망리, 신례리, 신흥리, 위미리, 의귀리, 태흥리, 하례리, 한남리
	표선면(6개)	가시리, 성읍리, 세화리, 토산리, 표선리, 하천리
	성산읍(12개)	고성리, 신양리, 난산리, 삼달리, 성산리, 수산리, 시흥리, 신산리, 신천리, 신흥리, 오조리, 온평리

주 : 각 마을별 데이터에 기초하여 마을(리)수는 차이가 있음

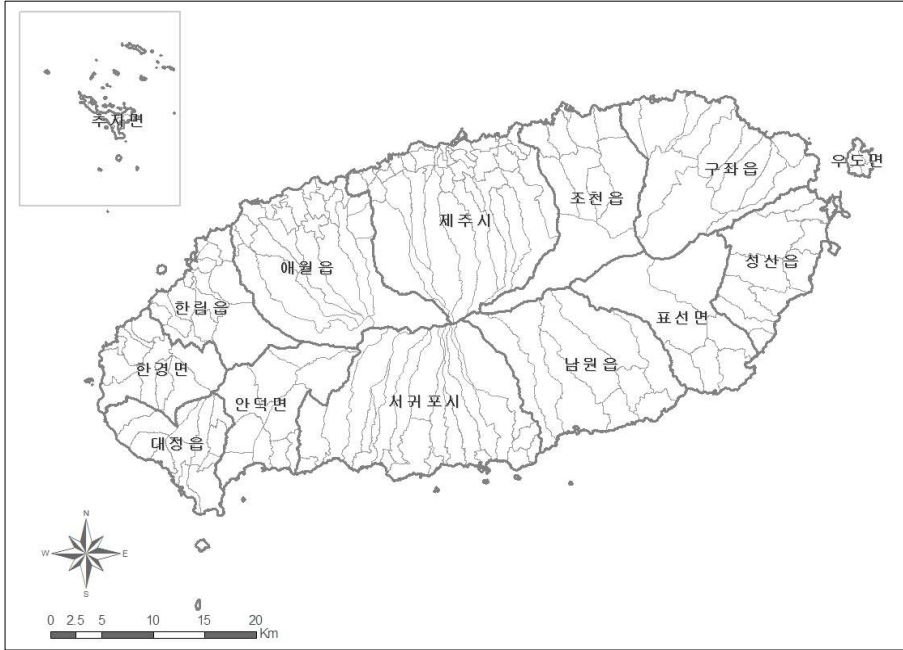

(그림 3-1) 제주지역 마을(리) 구분도

2) 마을의 인구 분포 특성

(1) 인구 분포

- 제주지역 읍·면(리)별 인구분포 현황
 - 제주지역 12개 읍·면별 인구규모는 애월읍(27,919명), 조천읍(19,997명), 한림읍(18,887명), 남원읍(18,193명) 등 2만명 내외에서 우도면(1,702명), 추자면(2,549명) 등 차이가 크게 나타남
 - 전체적으로 제주지역 읍·면별 인구는 1만 명이 넘는데, 이는 타 지역 읍·면의 인구보다 규모가 큰 특성을 가지고 있음
- 제주지역 행정구역 단위 마을(리)은 제주시 86개, 서귀포시 62개로 구성되어 있으며 마을별 평균 인구는 1,133명임
 - 마을별 평균 인구는 남원읍(2,021명), 조천읍(2,000명), 표선면(1,804명)이 높고, 추자면(425명), 우도면(426명), 한경면(610명) 등이 낮음

<표 3-2> 제주지역 읍·면별 마을(리) 인구분포

구분	마을수	마을 인구(명)		농가인구(명)	농가인구비율(%)	
		총 인구	마을평균			
제주시	우도면	4개	1,702	426	1,297	76.2
	추자면	6개	2,549	425	595	23.3
	구좌읍	12개	15,254	1,271	10,545	69.1
	조천읍	10개	19,997	2,000	10,199	51.0
	애월읍	26개	27,912	1,074	14,743	52.8
	한림읍	15개	18,873	1,258	9,741	51.6
	한경면	13개	7,932	610	7,092	89.4
서귀포시	대정읍	23개	16,944	737	10,615	62.6
	안덕면	12개	9,636	803	6,703	69.6
	남원읍	9개	18,193	2,021	9,951	54.7
	표선면	6개	10,825	1,804	7,047	65.1
	성산읍	12개	14,040	1,170	8,611	61.3

주 : 각 마을별 데이터에 기초하여 읍·면별 마을(리)수는 차이가 있음

(2) 농가인구

○ 제주지역 읍·면별 농가인구 분포 현황

- 읍·면별 농가인구 규모는 애월읍(14,743명), 대정읍(10,615명), 구좌읍(10,545명), 조천읍(10,199명)으로 높게 나타남
- 전체 읍·면별 인구와 비교해 보면, 서귀포시 대정읍, 제주도 구좌읍의 농가인구수가 비교적 높게 나타남

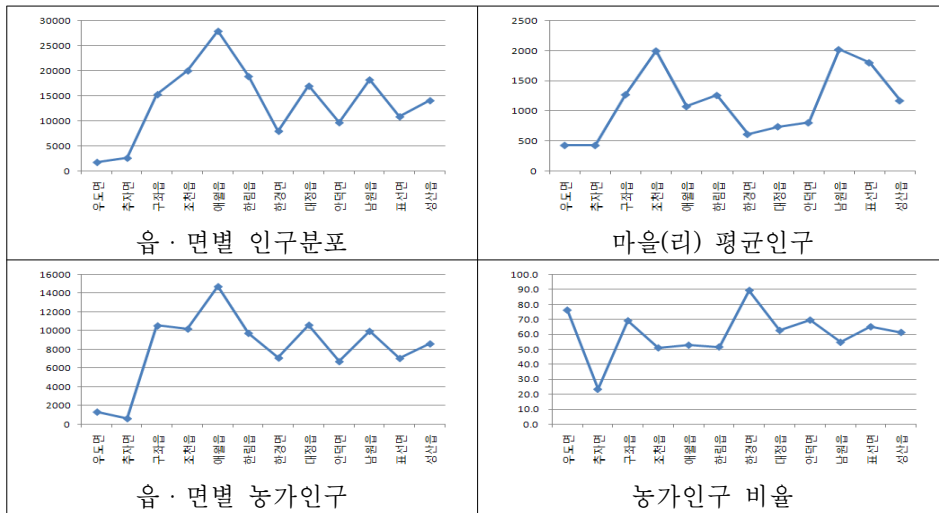

(그림 3-2) 제주지역 읍·면 인구분포 특성

- 제주지역 마을(리)의 농가 인구 비율
 - 전체 읍·면별 인구 대비 농가인구를 분석해 보면 한경면(89.4%), 우도면(76.2%), 안덕면(69.6%), 구좌읍(69.1%)로 높고, 반면 추자면(23.3%), 조천읍(51.0%), 한림읍(51.6%)로 낮게 나타남
 - 농가인구 비율이 높은 지역은 농업의존도가 높음을 의미하고, 낮은 지역은 수산업과 타 산업의 비율이 높은 지역을 의미함

2. 특화도 분석 및 자료구축 방법

1) 특화도 분석 방법

(1) 입지계수 적용법

- 본 연구의 농림수산자원 특화도 분석 방법으로 자원의 지역별 특화도 분석을 위해 입지계수(Location Quotient) 적용
 - 지역의 특화도 분석의 가장 쉽게 사용되는 계수로 일반적으로 산업특화도, 인구집단, 주거형태, 상업형태의 특화도 분석에 활용되는 방법
 - 입지계수를 지역별 농림수산자원의 특화도 분석에 적용하게 되면, 지역별 자원별 특화정도를 파악할 수 있음
- 본 연구의 특화도 분석방법은 입지계수(Location Quotient)를 구하는 방식인데, 이는 제주지역 농림수산자원의 특화정도를 나타낼 수 있는 방법임
 - $LQ_{ij} = \frac{X_{ij}/X_j}{X_i/X} = \frac{j\text{마을의 } i\text{자원 구성비}}{\text{전체의 } i\text{자원 구성비}}$
 - LQ_{ij} : i 자원, j 마을 입지계수, X : 전체 자원량(생산량, 생산액)
 - X_i : 전체 i 자원량(생산량, 생산액), X_j : j 마을(생산량, 생산액)
 - X_{ij} : j 마을 i 자원(생산량, 생산액)
 - 제주지역 농림수산자원의 입지계수(LQ)에 의한 특화도 판단 기준
 - $LQ_{ij} > 1$: j 마을의 i 자원은 전체에 비해 상대적으로 특화
 - $LQ_{ij} = 1$: j 마을의 i 자원은 전체 동일하게 특화
 - $LQ_{ij} < 1$: j 마을의 i 자원은 전체에 비해 상대적으로 특화되지 않음

(2) 제주지역 농림수산자원에 적용 방법

- 제주지역 농림수산자원의 특화도 분석은 12개 읍·면 마을(리)별 데이터 구축 자료¹⁰⁾에 기초하여 분류를 우선적으로 고려함
- 1차 분류 : 전국의 농림수산자원 생산량 및 면적의 파악이 가능한 통계청, 한국농촌경제연구원 농업통계(KRED)와 제주지역 농업통계를 비교하여 상호 비교 분석이 가능한 농림수산자원을 1차 분류
 - 여기에서 제주지역 마을별 구축자료와 전국 통계자료의 공통된 통계목록 추출하고, 제주지역 특성 상 생산량이 현저히 낮은 목록 제외
- 2차 분류 : 제주지역 전체 읍·면(마을) 별 농수축산물 자원의 전국 대비 제주지역의 생산량비 등을 통해 특화정도에 따라 분석할 자원을 2차 분류
- 3차 분류 : 전국 특화 가능 농림수산자원이 선정되면, 이를 다시 제주지역 전체 생산량과 마을(리)별로 생산량에 기초하여 마을 특화도 분석
 - 제주지역 마을(리)별 GIS를 활용한 농림수산자원의 특화도 작성

2) 농림수산자원 데이터 구축

- 전국 농림수산자원 통계 분류상의 곡물, 채소, 과일, 축산, 특용작물, 화훼류, 임산물, 어업의 8개로 대분류 될 수 있음
 - 전국의 농림수산자원 재배면적, 생산량 자료는 통계청, 한국농촌경제연구원의 농업정보(KRED)의 자료를 동시에 활용하여 구축
- 제주지역 읍·면지역 마을(리)별 농림수산자원 통계를 전국 통계와 비교하여 8개 대분류별 재배면적 및 생산량 자료 구축
- 전국 농림수산자원 통계와 제주통계와 공통 목록 추출
 - 공통 목록을 추출한 결과 곡물(10개 항목), 채소(15개 항목), 과일(2개 항목), 축산(5개 항목), 특용작물(2개 항목), 어업(3개 항목)로 나타남
 - 전국과 제주지역 자료 구축과정에서 공통적으로 자료의 비교가 어려운 화훼류, 임산물은 분석 대상에서 제외하였음

10) 제주지역 읍·면의 마을(리)별 농림수산자원 현황자료는 2011년 제주특별자치도의 읍·면 경제발전계획 수립 과정에서 조사된 데이터임

〈표 3-3〉 전국 및 제주지역 농림수산자원 공통 통계 분류

구분	전국 통계		제주도 마을(리) 통계	분석자료
	통계청	KREI 통계		
곡물	미곡, 맥류, 잡곡, 두류, 서류(생산량, 면적)	논벼, 밭벼, 걸보리, 쌀보리, 맥주보리, 밀, 호밀, 고구마, 콩, 옥수수, 감자	논벼, 밭벼, 걸보리, 쌀보리, 밀, 호밀, 맥주보리, 조, 수수, 옥수수, 메밀, 콩, 팥, 녹두, 고구마, 감자	· 논벼, 밭벼, 걸보리, 쌀보리, 밀, 맥주보리, 옥수수, 콩, 고구마, 감자
채소	수박, 참외, 딸기, 오이, 호박, 토마토, 배추, 시금치, 상추, 양배추, 무, 당근, 고추, 파, 쪽파, 양파, 생강, 마늘	고추, 당근, 대파, 마늘, 무, 배추, 상추, 생강, 시금치, 양배추, 양파, 쪽파, 딸기, 수박, 오이, 참외, 토마토, 호박	수박, 참외, 토마토, 오이, 호박, 배추, 시금치, 상추, 양배추, 고추, 파, 양파, 마늘, 생강, 무, 당근	· 수박, 참외, 토마토, 오이, 호박, 배추, 시금치, 상추, 양배추, 고추, 파, 마늘, 생강, 무, 당근
과일	사과, 배, 복숭아, 포도, 감귤, 감, 자두	감, 감귤, 배, 복숭아, 사과, 자두	감귤, 파인애플, 감, 키위	· 감귤, 감
축산	한육우, 젓소, 돼지, 닭, 오리	개, 닭, 돼지, 마필, 면양, 사슴, 산양, 오리, 젓소, 토끼, 한(육)우	한육우, 젓소, 돼지, 닭, 마필, 산양, 면양, 토끼, 개, 오리, 칠면조, 거위, 꿀벌	· 한육우, 젓소, 돼지, 닭, 오리
특용작물	유채, 참깨, 들깨, 면화, 목화, 삼, 모시, 아마, 왕골, 완초, 피마자, 제충국, 박하, 홉프, 신서란, 청마, 인초, 수세미, 해바라기, 아주까리, 차, 협죽도, 대마, 저마	-	유채, 참깨, 들깨, 땅콩,	· 참깨, 들깨
화훼류	화훼	-	화훼	· 화훼
임산물	용재, 수실, 버섯, 산나물, 수액(수지), 연료(섬유원료), 죽재(죽순), 조림(양묘, 임목), 토석	-	종실, 버섯, 섬유원료, 수지, 탄닌원료, 약용, 죽순, 산나물	· 버섯, 섬유원료, 수지(수액), 죽순(죽재), 산나물
어업	수산물(생산량, 생산액)	-	수산물(생산량, 생산액)	· 수산물(활어, 선어, 냉동)

자료 : 통계청(www.kostat.go.kr); KREI 농업통계(www.krei.re.kr); 제주도 읍·면(리)별 조사자료

3. 제주지역 농림수산자원 특화도 분석

1) 제주지역 전국대비 특화도 분석

- 전국 및 제주지역 농림수산자원 통계의 곡물, 채소, 과일, 축산, 특용작물, 어업의 6개로 대분류별로 특화도 분석
- 제주지역 농림수산자원 특화도는 전국 생산량 대비 제주지역 생산량에 대한 입지계수(LQ) 산정을 통해 특화도 분석¹¹⁾ 실시

(1) 곡물

- 곡물로 분류되는 농림수산자원(10개 작물) : 논벼, 밭벼, 걸보리, 쌀보리, 밀, 맥주보리, 옥수수, 콩, 고구마, 감자
- 제주지역의 곡물 특화도 분석결과(5개 작물) : 밭벼(15.54), 쌀보리(1.29), 맥주보리(16.33), 콩(8.04), 감자(6.07)가 전국 대비 특화된 작물로 분석

〈표 3-4〉 제주지역 전국대비 곡물 특화도 분석결과

구분	논벼	밭벼	걸보리	쌀보리	맥주보리	밀	옥수수	콩	고구마	감자
서울특별시	0.89	0.00	0.00	0.00	0.00	0.00	2.34	0.41	1.10	1.87
부산광역시	1.19	0.00	0.00	0.01	0.29	0.00	0.65	0.10	0.89	0.13
대구광역시	0.96	0.05	25.46	0.82	0.00	0.41	0.72	0.80	1.34	0.83
인천광역시	0.97	0.02	0.01	0.08	0.00	0.00	0.18	0.16	2.71	0.84
광주광역시	1.06	1.14	0.00	1.40	0.00	9.28	0.10	0.38	0.90	0.34
대전광역시	0.95	0.00	0.00	0.00	0.00	0.00	0.84	0.81	2.05	1.10
울산광역시	1.14	0.60	0.12	0.02	0.00	0.00	1.08	0.37	0.80	0.39
경기도	1.03	0.11	0.07	0.04	0.00	0.01	0.70	0.85	1.70	0.70
강원도	0.55	0.08	0.37	0.01	0.00	0.02	5.81	1.36	0.33	4.03
충청북도	0.89	0.17	0.23	0.00	0.00	0.03	4.97	2.44	1.28	1.08
충청남도	1.11	0.14	0.10	0.02	0.00	0.00	0.08	0.50	0.72	0.75
전라북도	1.08	0.24	1.00	3.45	0.00	2.33	0.23	0.42	0.95	0.44
전라남도	1.03	3.50	0.05	1.94	3.01	1.81	0.30	0.95	1.31	0.50
경상북도	1.06	0.18	0.86	0.18	0.00	0.09	0.44	1.26	0.75	0.87
경상남도	1.04	0.11	6.26	0.61	2.33	2.52	0.29	0.75	0.75	0.75
제주도	0.00	15.54	0.00	1.29	16.33	0.36	0.33	8.04	0.61	6.07

11) 전국대비 제주지역 농림수산자원 특화도(LQ)는 일반적으로 1.0 이상이면 타 지역에 비하여 특화되었다고 판단되며 수치가 높을수록 특화정도가 높다는 것을 의미함

(2) 채소

- 채소로 분류되는 농림수산자원(15개 작물) : 수박, 참외, 토마토, 오이, 호박, 배추, 시금치, 상추, 양배추, 고추, 파, 마늘, 생강, 무, 당근
- 제주지역의 채소 특화도 분석결과(4개 작물) : 양배추(4.01), 마늘(1.43), 무(3.36), 당근(6.40)이 전국 대비 특화된 작물로 분석

<표 3-5> 제주지역 전국대비 채소 특화도 분석 결과

구분	수박	참외	토마토	오이	호박	배추	시금치	상추	양배추	고추	파	마늘	생강	무	당근
서울특별시	0.00	0.00	0.15	2.06	3.25	1.16	8.08	4.38	0.00	0.56	1.06	0.04	0.00	0.55	0.00
부산광역시	0.00	0.01	1.94	0.10	0.18	1.13	2.50	3.60	0.03	0.05	4.55	0.06	0.00	0.14	6.91
대구광역시	0.47	5.22	1.79	0.34	0.59	1.13	6.61	2.69	0.00	0.41	1.00	1.06	0.00	0.17	0.00
인천광역시	0.07	0.13	1.32	1.31	0.71	1.06	2.88	2.45	0.03	0.95	2.08	0.37	0.04	1.32	0.00
광주광역시	0.46	0.00	2.06	1.05	3.56	0.69	0.15	0.39	0.00	5.32	0.08	0.08	0.00	0.83	0.00
대전광역시	0.03	0.07	0.99	7.15	1.13	1.30	0.15	1.36	0.00	0.69	0.37	0.09	0.32	0.43	0.00
울산광역시	0.00	0.06	2.70	0.17	0.51	1.93	0.65	0.41	0.00	0.32	0.29	0.39	0.00	1.22	0.00
경기도	0.07	0.16	0.60	1.72	1.13	1.35	3.19	3.60	0.01	0.50	1.71	0.16	0.12	0.94	0.04
강원도	0.07	0.01	1.51	1.25	1.84	1.41	0.27	0.25	1.35	1.49	0.59	0.13	0.00	1.01	0.58
충청북도	1.83	0.01	0.63	0.93	1.51	1.34	0.60	0.47	0.82	0.63	0.67	0.31	0.08	0.74	0.24
충청남도	2.11	0.02	1.73	1.91	0.75	0.96	0.21	0.73	0.34	0.62	0.84	0.68	2.62	0.69	0.09
전라북도	1.58	0.03	0.36	0.66	0.56	1.13	0.31	2.74	0.12	0.59	0.73	0.26	2.73	1.54	0.00
전라남도	0.27	0.03	1.17	0.47	0.86	1.28	0.44	0.09	1.74	0.96	2.20	1.95	0.37	0.71	0.10
경상북도	1.02	6.43	1.18	1.37	1.03	0.82	1.01	0.89	0.73	0.87	0.44	1.03	2.43	0.43	0.15
경상남도	2.54	0.17	0.88	0.69	1.47	0.70	2.33	0.41	0.04	2.95	0.30	2.24	0.05	0.23	1.46
제주도	0.06	0.02	0.06	0.02	0.15	0.18	0.08	0.01	4.01	0.00	0.63	1.43	0.12	3.36	6.40

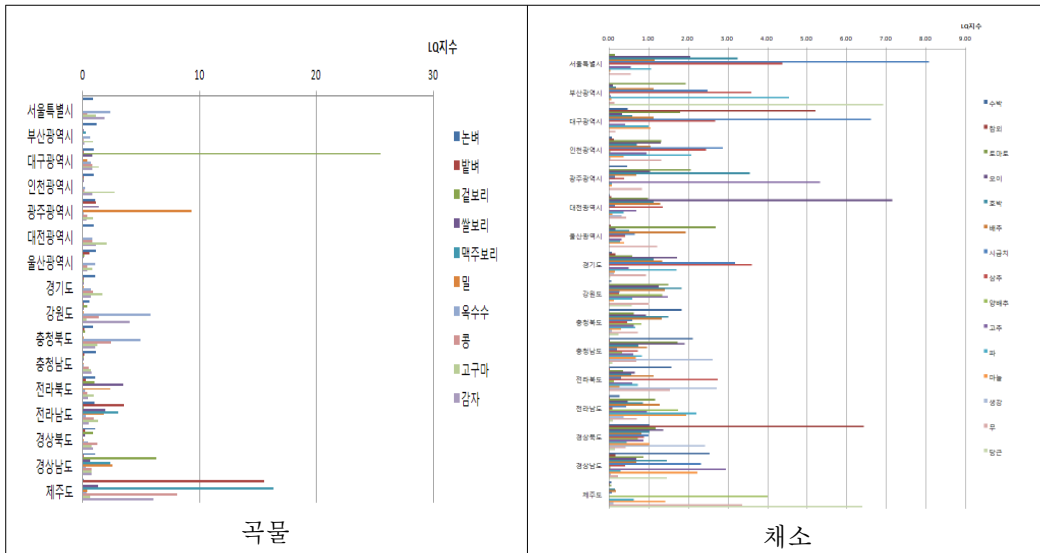

(그림 3-3) 제주지역 전국대비 곡물과 채소 특화도 그래프

(3) 과일

- 과일로 분류되는 농림수산자원(2개 작물) : 감귤, 감
- 제주지역의 과일 특화도 분석결과(1개 작물) : 감귤(1.63)은 전국 대비 특화된 작물로 분석되었으며 이는 타 지역에 비해 월등히 높음
 - 전국적으로 감귤은 제주도에서 절대적으로 생산량이 높고, 경상남도 등에서 일부 재배되는 것으로 나타나고 있음
 - 또한 제주지역은 감귤 외에도 파인애플, 키위 등에 생산이 이루어지고 있으나, 전국 농수산물 현황에서 자료구축이 어려워 분석에서 제외함

〈표 3-6〉 제주지역 전국대비 과일 특화도 분석 결과

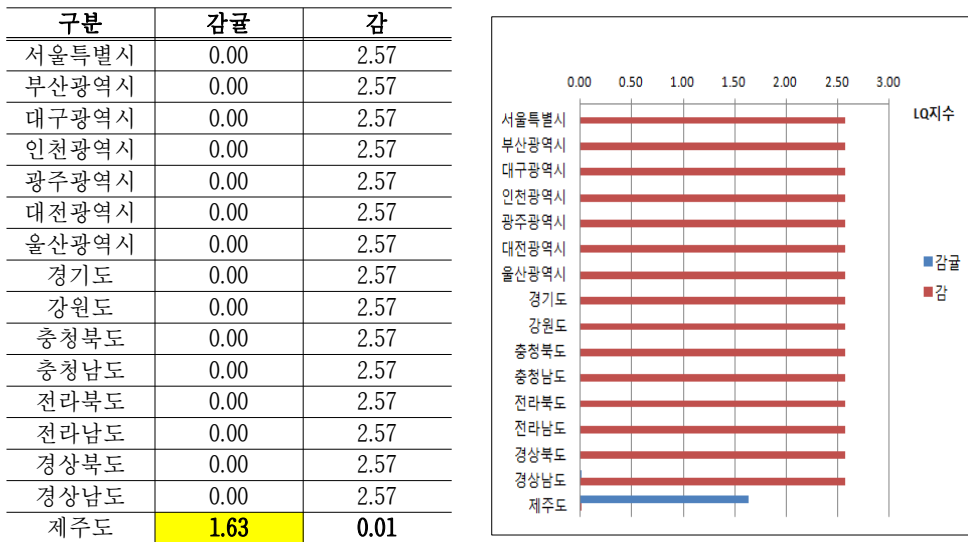

(4) 축산

- 축산으로 분류되는 자원(5개 축산물) : 한육우, 젓소, 돼지, 닭, 오리
- 제주지역의 축산 특화도 분석결과(1개 축산물) : 돼지(5.76)는 전국 대비 특화된 축산물로 이는 타 지역에 비해 높게 나타남
 - 제주도는 돼지 외에도 한육우, 닭, 오리 등이 사육되고 있으나, 전국 대비 분석방법으로 사용하면서 특화도가 낮게 나오게 되었음

<표 3-7> 제주지역 전국대비 축산 특화도 분석 결과

구분	한육우	젓소	돼지	닭	오리
서울특별시	41.00	56.38	2.36	0.00	0.00
부산광역시	3.15	7.72	7.47	0.67	0.00
대구광역시	2.65	2.22	1.02	1.05	0.00
인천광역시	1.02	1.24	0.30	1.13	0.00
광주광역시	2.89	1.47	0.95	1.05	0.00
대전광역시	4.70	0.00	0.42	1.05	0.00
울산광역시	2.72	0.73	1.54	1.03	0.00
경기도	0.45	1.97	0.48	1.09	0.38
강원도	2.47	1.28	0.82	1.05	0.19
충청북도	0.88	0.70	0.60	0.95	1.80
충청남도	0.77	1.02	1.26	1.06	0.23
전라북도	0.74	0.49	0.95	0.98	1.38
전라남도	1.30	0.52	0.85	0.80	3.18
경상북도	1.52	0.66	0.93	1.07	0.19
경상남도	1.57	1.04	2.16	0.92	1.04
제주도	0.91	0.97	5.76	0.81	0.23

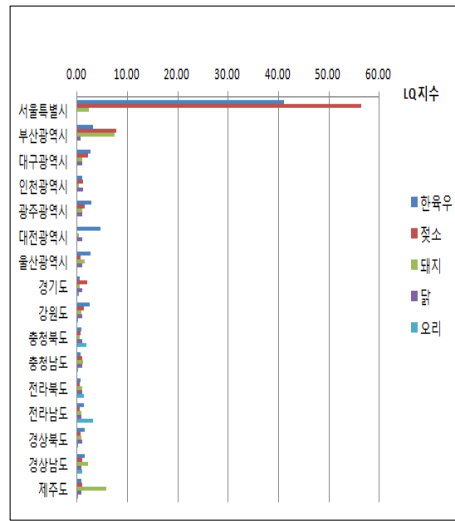

(5) 특용작물

- 특용작물로 분류되는 자원(2개 작물) : 참깨, 들깨
- 제주지역의 특용작물 특화도 분석결과(1개 작물) : 참깨(3.65)는 전국 대비 특화된 작물로 분석

<표 3-8> 제주지역 전국대비 특용작물 특화도 분석 결과

구분	참깨	들깨
서울특별시	0.92	1.03
부산광역시	3.32	0.13
대구광역시	2.16	0.57
인천광역시	0.32	1.26
광주광역시	2.29	0.52
대전광역시	0.57	1.16
울산광역시	1.03	0.99
경기도	0.40	1.22
강원도	0.17	1.31
충청북도	0.66	1.13
충청남도	0.53	1.18
전라북도	0.75	1.09
전라남도	2.42	0.47
경상북도	1.44	0.84
경상남도	1.33	0.88
제주도	3.65	0.01

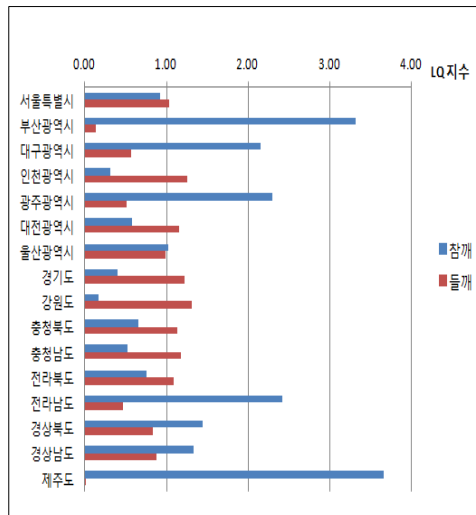

(6) 어업

- 어업으로 분류되는 수산물 자원(2개 수산물) : 활어, 선어, 냉동
- 제주지역의 어업 수산물 특화도 분석결과(1개 수산물) : 선어(1.64)는 전국 대비 특화된 수산물로 분석
 - 선어에 대한 제주지역 내 특화도 분석은 실제 자료구축이 어려워 이종 어류, 패류, 해조류의 3가지 자료로 분석하였음

<표 3-9> 제주지역 전국대비 어업 수산물 특화도 분석 결과

구분	활어	선어	냉동
부산광역시	0.29	2.32	0.72
대구광역시	1.57	0.00	0.00
인천광역시	1.00	1.01	0.73
대전광역시	1.57	0.00	0.00
울산광역시	0.47	1.94	1.55
경기도	1.52	0.09	0.00
강원도	0.40	1.79	6.84
충청북도	1.25	0.35	4.57
충청남도	1.08	0.91	0.05
전라북도	1.20	0.61	1.30
전라남도	1.37	0.34	0.34
경상북도	0.31	2.17	2.85
경상남도	0.99	0.99	1.52
제주도	0.66	1.64	0.79

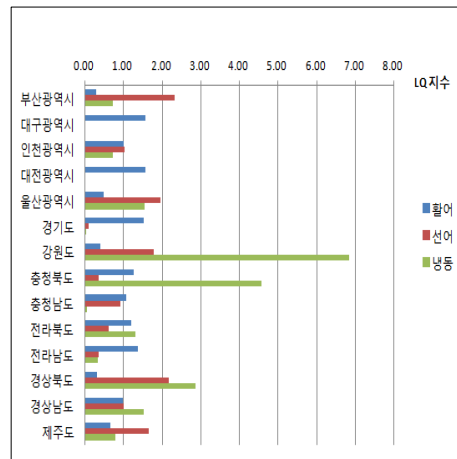

(7) 제주지역 전국대비 특화도 분석 결과 종합

- 전국대비 제주지역 농림수산자원의 공간적 집적도를 나타내는 특화지수 (LQ)분석은 6개 대분류, 37개 품목을 대상으로 특화정도를 분석함
 - 농림수산자원 특화지수(LQ)가 1을 넘는 자원을 선정하였음
- 제주지역 농림수산자원 중 전국적으로 경쟁력 있는 자원 분석결과, 15개 품목이 특화된 것으로 분석되었음
 - 곡물(5개) : 쌀(15.54), 쌀보리(1.29), 맥주보리(16.33), 콩(8.04), 감자(6.07)
 - 채소(4개) : 양배추(4.01), 마늘(1.43), 무(3.36), 당근(6.40)
 - 과일(1개) : 감귤(1.63), - 축산(1개) : 돼지(5.76), 특용작물(1개) : 참깨(3.65)
 - 어업 수산물(3개) : 선어(1.64) : 어류, 패류, 해조류

2) 제주지역 마을별 특화도 분석

- 제주지역 농림수산자원 중 전국적 경쟁력이 있다고 평가된 15개 품목을 다시 제주지역 내 마을별로 평가하기 위해 특화지수(LQ)를 적용하였음
- 공간적 집중도 특화지수(LQ)가 1을 넘는 마을은 해당 품목의 특화도가 높은 지역으로 선정하였음

(1) 밭벼

- 제주지역 내 밭벼는 공간적으로 제주시 애월읍, 한림읍, 한경면, 구좌읍, 서귀포시 대정읍 마을에 집중되어 특화되어 있음
- 밭벼의 특화마을 조성 가능지역 도출 결과
 - 밭벼가 특화된 마을은 전체 60개 마을로 구좌읍(8개), 애월읍(14개), 한림읍(14개), 한경면(8개), 대정읍(15개), 안덕면(1개)에 집중되어 있음
- 제주지역의 밭벼는 전통적인 농촌지역에 광범위하게 특화되어 나타남

〈표 3-10〉 밭벼 작물 특화마을 지역 도출 결과

구분	마을수	마을명	
제주시	구좌읍	8개	김녕리, 덕천리, 송당리, 월정리, 종달리, 평대리, 하도리, 한동리
	애월읍	14개	고성1리, 고성2리, 광지리, 구엄리, 남읍리, 봉성리, 소길리, 신엄리, 애월리, 어읍1리, 어읍2리, 유수암리, 하가리, 하귀2리
	한림읍	14개	귀덕리, 금능리, 금악리, 대림리, 동명리, 명월리, 상대리, 상명리, 수원리, 용포리, 월령리, 월림리, 한림리, 협재리
	한경면	8개	금등리, 두모리, 신창리, 용당리, 용수리, 저지리, 판포리, 한원리
서귀포시	대정읍	15개	구억리, 동일1리, 동일2리, 보성리, 상모1리, 상모2리, 상모3리, 안성리, 영락리, 인성리, 일과1리, 일과2리, 하모1리, 하모2리, 하모3리
	안덕면	1개	화순리
합계	60개		

(2) 쌀보리

- 제주지역 내 쌀보리는 공간적으로 제주시 한경면 일부지역에 집중됨
- 쌀보리 특화마을 조성 가능지역 도출 결과
 - 쌀보리가 특화된 마을은 전체 2개 마을로 한경면(2개)에 나타남
- 밭벼와 같이 농촌지역인 한경면의 일부지역에 집중되어 나타남

〈표 3-11〉 쌀보리 작물 특화마을 지역 도출 결과

구분		마을수	마을명
제주시	한경면	2개	낙천리, 산양리
합계		2개	

(3) 맥주보리

- 제주지역 내 맥주보리는 공간적으로 서쪽의 한림읍, 한경면, 대정읍, 안덕면과 동쪽의 구좌읍, 우도면, 성산읍 마을에 특화되어 있음
- 맥주보리의 특화마을 조성 가능지역 도출 결과
 - 전체 65개 마을로 우도면(4개), 구좌읍(8개), 한림읍(15개), 한경면(8개), 대정읍(17개), 안덕면(5개), 성산읍(8개)에 집중되어 있음
- 제주지역의 맥주보리는 전통적인 농촌지역인 동쪽, 서쪽지역을 중심으로 집중적이면서 광범위하게 특화되어 나타남
 - 공간적으로 발벼의 공간적 분포와 유사한 형태를 보이고 있음

〈표 3-12〉 맥주보리 작물 특화마을 지역 도출 결과

구분		마을수	마을명
제주시	우도면	4개	서광리, 오봉리, 조일리, 천진리
	구좌읍	8개	김녕리, 동복리, 상도리, 송당리, 종달리, 평대리, 하도리, 한동리
	한림읍	15개	귀덕리, 금농리, 금악리, 대림리, 동명리, 명월리, 상대리, 상명리, 수원리, 옹포리, 월령리, 월림리, 한림리, 한수리, 협재리
	한경면	8개	고산리, 금등리, 낙천리, 두모리, 용수리, 저지리, 조수리, 청수리
서귀포시	대정읍	17개	가파리, 구역리, 동일2리, 무릉1리, 무릉2리, 보성리, 상모1리, 상모3리, 신도1리, 신도2리, 신도3리, 영락리, 인성리, 일파1리, 하모1리, 하모2리, 하모3리
	안덕면	5개	감산리, 사계리, 상창리, 서광동리, 서광서리
	성산읍	8개	난산리, 삼달리, 수산리, 시흥리, 신산리, 신흥리, 오조리, 온평리
합계		65개	

(4) 콩

- 제주지역 내 콩작물은 공간적으로 제주시 동서지역, 서귀포시 동서지역 전반적으로 광범위하게 특화되어 있음

- 콩 작물 특화마을 조성 가능지역 도출 결과
 - 맥주보리가 특화된 마을은 전체 84개 마을로 구좌읍(8개), 애월읍(18개), 한림읍(2개), 한경면(7개), 대정읍(19개), 안덕면(12개), 남원읍(3개), 표선면(4개), 성산읍(11개)에 집중되어 있음
- 제주지역의 콩 작물은 가장 광범위하게 특화되어 나타남
 - 공간적으로 살펴, 맥주보리 집중지역과 유사한 형태를 보이고 있으며, 콩은 가장 넓은 지역에서 일정지역에 집중되지 않은 형태를 보이고 있음

〈표 3-13〉 콩 작물 특화마을 지역 도출 결과

구분	마을수	마을명	
제주시	구좌읍	8개	덕천리, 상도리, 세화리, 송당리, 종달리, 평대리, 하도리, 한동리
	애월읍	18개	고내리, 고성1리, 고성2리, 광평1리, 광평2리, 광평3리, 구엄리, 상가리, 상귀리, 소길리, 수산리, 신엄리, 어음2리, 유수암리, 장전리, 하가리, 하귀1리, 하귀2리
	한림읍	2개	금악리, 월림리
	한경면	7개	두모리, 산양리, 용당리, 용수리, 청수리, 판포리, 한원리
서귀포시	대정읍	19개	가파리, 구역리, 동일1리, 동일2리, 무룡1리, 무룡2리, 보성리, 상모1리, 상모3리, 신도1리, 신도3리, 신평리, 안성리, 영락리, 인성리, 일과1리, 하모1리, 하모2리, 하모3리
	안덕면	12개	감산리, 광평리, 대평리, 덕수리, 동광리, 사계리, 상창리, 상천리, 서광동리, 서광서리, 창천리, 화순리
	남원읍	3개	수망리, 신흥리, 의귀리
	표선면	4개	가시리, 성읍리, 표선리, 하천리
	성산읍	11개	고성리, 난산리, 삼달리, 성산리, 수산리, 시흥리, 신산리, 신천리, 신평리, 오조리, 온평리
합계	84개		

(5) 감자

- 제주지역 내 감자는 공간적으로 제주시 동부지역, 서귀포시 동서지역 전반적으로 광범위하게 특화되어 있음
- 감자특화마을 조성 가능지역 도출 결과
 - 전체 63개 마을로 애월읍(7개), 한림읍(2개), 한경면(12개), 대정읍(16개), 안덕면(10개), 남원읍(1개), 표선면(4개), 성산읍(11개)에 집중되어 있음
- 공간적으로 콩작물 집중지역과 유사한 형태를 보이고 있으며, 대정, 안덕, 한경 지역에서 넓게 분포하고 있음

<표 3-14> 감자 특화마을 지역 도출 결과

구분	마을수	마을명	
제주시	애월읍	7개	고성1리, 광령3리, 봉성리, 상가리, 소길리, 어음1리, 유수암리
	한림읍	2개	금악리, 한림리
	한경면	12개	고산리, 금등리, 두모리, 산양리, 신창리, 용당리, 용수리, 저지리, 조수리, 청수리, 판포리, 한원리
서귀포시	대정읍	16개	구역리, 동일2리, 무릉1리, 무릉2리, 보성리, 상모2리, 신도1리, 신도2리, 신도3리, 신평리, 안성리, 영락리, 인성리, 일과1리, 하모1리, 하모3리
	안덕면	10개	감산리, 광평리, 대평리, 사계리, 상창리, 상천리, 서광동리, 서광서리, 장천리, 화순리
	남원읍	1개	신흥리
	표선면	4개	가시리, 성읍리, 표선리, 하천리
	성산읍	11개	고성리, 난산리, 삼달리, 성산리, 수산리, 시흥리, 신산리, 신천리, 신흥리, 오조리, 온평리
합계	63개		

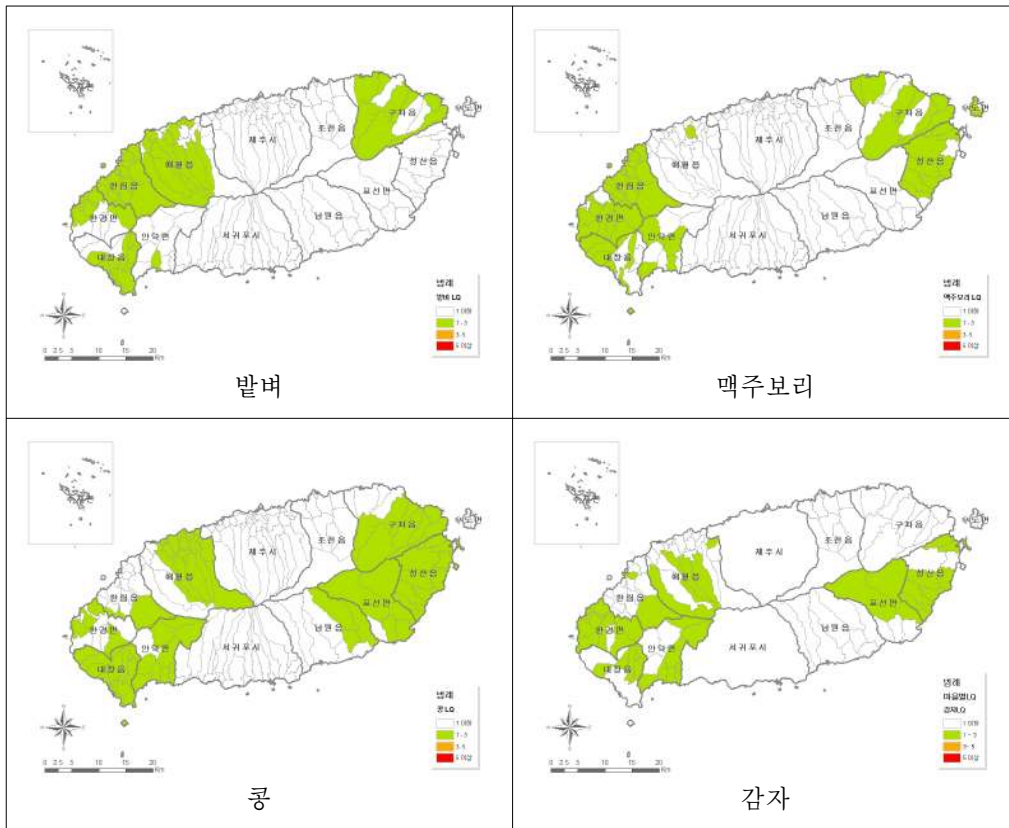

(그림 3-4) 제주지역 품목별(발벼, 맥주보리, 콩, 감자) 특화마을 분포도

(6) 양배추

- 제주지역 내 양배추는 공간적으로 제주시 서북쪽 한림읍, 한경면과 서귀포시 표선면에 집중적으로 특화되어 있음
- 양배추 작물 특화마을 조성 가능지역 도출 결과
 - 양배추가 특화된 마을은 전체 31개 마을로 애월읍(5개), 한림읍(13개), 한경면(8개), 안덕면(1개), 표선면(4개)에 집중되어 있음
- 공간적으로 양배추는 제주시, 서귀포 일부지역에 집중되어 특화되어 있음
 - 양배추는 제주지역의 전국적인 특화작물로 제주시 서부지역 특히 한림읍 지역에 생산량이 집중적으로 나타남

〈표 3-15〉 양배추 특화마을 지역 도출 결과

구분	마을수	마을명	
제주시	애월읍	6개	고내리, 광지리, 봉성리, 신엄리, 용흥리
	한림읍	13개	귀덕리, 금능리, 금악리, 대림리, 명월리, 상대리, 상명리, 수원리, 옹포리, 월령리, 월림리, 한림리, 협재리
	한경면	8개	고산리, 금등리, 낙천리, 두모리, 산양리, 용수리, 저지리, 조수리
서귀포시	안덕면	1개	서광서리
	표선면	4개	가시리, 성읍리, 표선리, 하천리
합계	31개		

(7) 마늘

- 제주지역 내 마늘은 공간적으로 제주시 조천읍과, 한경면과 서귀포시 대정읍에 집중적으로 특화되어 있음
- 마늘 작물 특화마을 조성 가능지역 도출 결과
 - 마늘이 특화된 마을은 43개 마을로 조천읍(4개), 애월읍(6개), 한림읍(4개), 한경면(4개), 대정읍(21개), 안덕면(5개)에 집중되어 있음
- 마늘은 공간적으로 서귀포시 대정읍, 조천읍, 한경면 일부 마을지역에 집중적으로 특화되어 있으며 특히 대정읍의 특화도가 월등함

〈표 3-16〉 마늘 특화마을 지역 도출 결과

구분	마을수	마을명
제주시	조천읍	4개 신촌리, 신흥리, 조천리, 함덕리
	애월읍	6개 고성1리, 남읍리, 봉성리, 상귀리, 어음1리, 하귀2리
	한림읍	4개 귀덕리, 금능리, 월령리, 협재리
	한경면	4개 고산리, 산양리, 저지리, 판포리
서귀포시	대정읍	21개 가파리, 구억리, 동일1리, 동일2리, 마라리, 무릉1리, 무릉2리, 보성리, 상모1리, 상모2리, 상모3리, 신도1리, 신도2리, 신도3리, 신평리, 인성리, 일과1리, 일과2리, 하모1리, 하모2리, 하모3리
	안덕면	5개 대평리, 덕수리, 사계리, 서광동리, 화순리
합계	43개	

(8) 무

- 제주지역 내 무 작물은 공간적으로 제주시, 서귀포시 농촌지역에 광범위하게 분포하여 나타나는 특징을 보임
- 무 작물 특화마을 조성 가능지역 도출 결과
 - 65개 마을로 조천읍(5개), 애월읍(11개), 한림읍(4개), 한경면(7개), 대정읍(19개), 안덕면(4개), 남원읍(2개), 표선면(4개), 성산읍(9개)에 집중되어 있음
- 무 작물은 공간적으로 제주시 전역에 광범위하게 특화되어 나타나고 있는데, 마늘의 특화지역과 유사한 형태가 특징임

〈표 3-17〉 무 특화마을 지역 도출 결과

구분	마을수	마을명
제주시	조천읍	5개 신흥리, 신촌리, 와홀리, 조천리, 함덕리
	애월읍	11개 고내리, 남읍리, 봉성리, 상가리, 소길리, 어음1리, 하귀2리, 유수암리, 장전리, 하가리, 하귀2리
	한림읍	4개 귀덕리, 금악리, 동명리, 명월리, 상대리
	한경면	7개 고산리, 두모리, 신창리, 용당리, 용수리, 조수리, 판포리
서귀포시	대정읍	19개 동일1리, 무릉1리, 무릉2리, 보성리, 상모1리, 상모2리, 상모3리, 신도1리, 신도2리, 신도3리, 신평리, 안성리, 영락리, 인성리, 일과1리, 일과2리, 하모1리, 하모2리, 하모3리
	안덕면	4개 덕수리, 동광리, 사계리, 상창리
	남원읍	2개 신흥리, 하례리
	표선면	4개 가시리, 성읍리, 표선리, 하천리
	성산읍	9개 고성리, 난산리, 삼달리, 수산리, 신산리, 신천리, 신평리, 오조리, 온평리
합계	65개	

(9) 당근

- 제주지역 내 당근은 공간적으로 제주시 구좌읍에 집중적으로 분포
- 당근 특화마을 조성 가능지역 도출 결과
 - 당근이 특화된 마을은 11개로 구좌읍(10개), 성산읍(1개)에 집중되어 있음
- 당근은 제주시 구좌읍내 마을에서 특화도가 월등히 높음
 - 구좌지역 당근은 전국 생산량의 절반을 차지하는 특화 작물임

<표 3-18> 당근 특화마을 지역 도출 결과

구분		마을수	마을명
제주시	구좌읍	10개	김녕리, 상도리, 세화리, 송당리, 월정리, 중달리, 평대리, 하도리, 한동리, 행원리
서귀포시	성산읍	1개	시흥리
합계		11개	

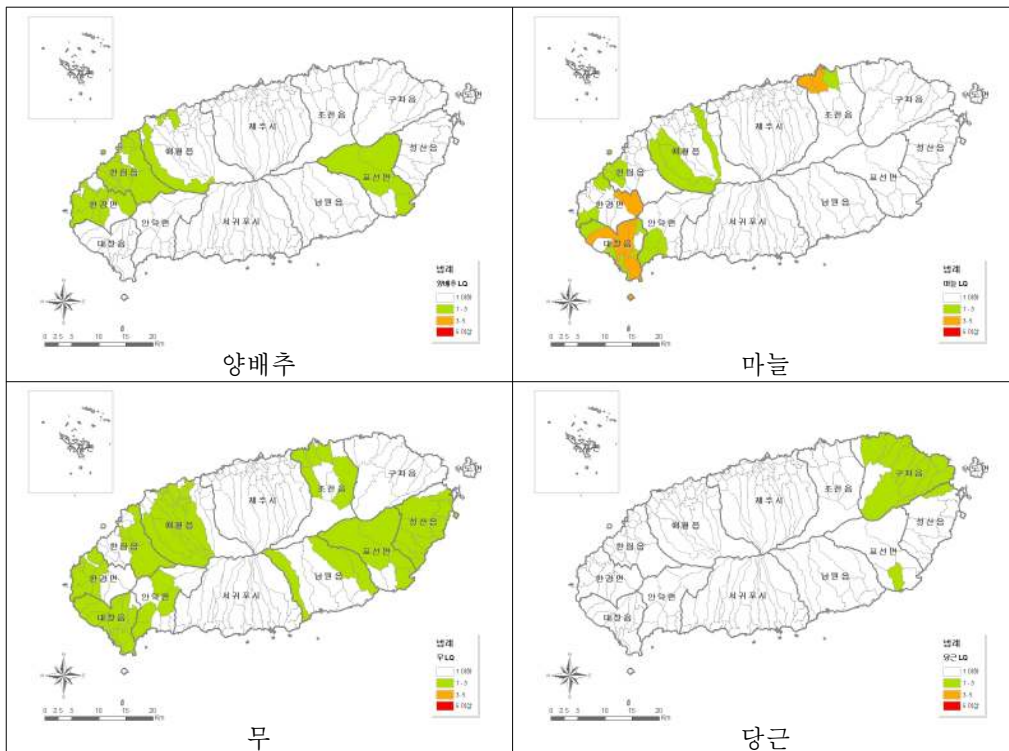

(그림 3-5) 제주지역 품목별(양배추, 마늘, 무, 당근) 특화마을 분포도

(10) 감귤

- 제주지역 내 감귤은 공간적으로 제주시 애월읍, 한림읍, 한경면 등 서북쪽에 집중되어 있고, 서귀포시 동남쪽의 남원읍, 표선면, 성산읍 지역에 집중적으로 분포하고 있음
- 감귤 특화마을 조성 가능지역 도출 결과
 - 감귤이 특화된 마을은 제주 전역에 81개로 구좌읍(8개), 조천읍(7개), 애월읍(24개), 한림읍(13개), 한경면(5개), 남원읍(9개), 표선면(6개), 성산읍(9개)에 집중되어 있음
- 감귤은 제주지역의 대표적인 농산물로서 공간적으로도 전역에 가장 많은 마을이 특화된 것으로 분석되었음
 - 특히 애월읍, 남원읍, 표선면 마을의 감귤 특화도가 높게 나타남

〈표 3-19〉 감귤 특화마을 지역 도출 결과

구분	마을수	마을명	
제주시	구좌읍	8개	김녕리, 덕천리, 동복리, 세화리, 월정리, 평대리, 한동리, 행원리
	조천읍	7개	대흘리, 북촌리, 선흘리, 신촌리, 신흥리, 와흘리, 조천리
	애월읍	24개	고내리, 고성1리, 고성2리, 광지리, 광령1리, 광령2리, 광령3리, 구엄리, 금성리, 남읍리, 봉성리, 상가리, 상귀리, 소길리, 수산리, 애월리, 어음1리, 어음2리, 유수암리, 장전리, 중엄리, 하가리, 하귀1리, 하귀2리
	한림읍	13개	금능리, 금악리, 대림리, 동명리, 명월리, 상대리, 상명리, 수원리, 응포리, 월령리, 월림리, 한림리, 협재리
	한경면	5개	고산리, 산양리, 신창리, 조수리, 청수리
서귀포시	남원읍	9개	남원리, 수망리, 신례리, 신흥리, 위미리, 의귀리, 태흥리, 하례리, 한남리
	표선면	6개	가시리, 성읍리, 세화리, 토산리, 표선리, 하천리
	성산읍	9개	고성리, 단산리, 삼달리, 수산리, 시흥리, 신천리, 신흥리, 오조리, 온평리
합계	81개		

(11) 돼지

- 제주지역 내 돼지는 공간적으로 제주시 애월읍, 구좌읍, 한경면과 서귀포시 대정읍, 표선면 등에 집중적으로 분포하고 있음
- 돼지 특화마을 조성 가능지역 도출 결과

- 돼지가 특화된 마을은 제주 전역에 42개로 우도면(1개), 구좌읍(4개), 조천읍(2개), 애월읍(7개), 한림읍(4개), 한경면(7개), 대정읍(8개), 안덕면(3개), 남원읍(3개), 표선면(2개), 성산읍(1개)에 집중되어 있음
- 돼지는 공간적으로 애월읍, 한경면, 대정읍, 구좌읍, 표선면 일부 마을에 특화도가 높게 나타남

〈표 3-20〉 돼지 특화마을 지역 도출 결과

구분	마을수	마을명	
제주시	우도면	1개	오봉리
	구좌읍	4개	김녕리, 동복리, 세화리, 한동리
	조천읍	2개	대흘리, 북촌리
	애월읍	7개	고성1리, 광평1리, 금성리, 봉성리, 어음2리, 유수암리, 장전리
	한림읍	4개	금능리, 금악리, 한수리, 협재리
	한경면	7개	고산리, 낙천리, 두모리, 용수리, 저지리, 조수리, 판포리
서귀포시	대정읍	8개	동일1리, 상모1리, 신도1리, 신평리, 안성리, 인성리, 일과1리, 하모1리
	안덕면	3개	덕수리, 사계리, 상창리
	남원읍	3개	신례리, 위미리, 의귀리
	표선면	2개	가시리, 세화리
	성산읍	1개	삼달리
합계	42개		

(12) 참깨

- 제주지역 내 참깨는 공간적으로 제주시 애월읍, 서귀포시 대정읍, 성산읍에 생산지역이 집중적으로 분포하고 있음
- 참깨 특화마을 조성 가능지역 도출 결과
 - 참깨가 특화된 마을은 제주 전역에 42개로 애월읍(9개), 한경면(2개), 대정읍(21개), 안덕면(2개), 성산읍(10개)에 집중되어 있음

〈표 3-21〉 참깨 특화마을 지역 도출 결과

구분	마을수	마을명	
제주시	애월읍	9개	고내리, 고성1리, 고성2리, 팍지리, 구엄리, 남읍리, 하가리, 하귀1리, 하귀2리
	한경면	2개	조수리, 청수리
서귀포시	대정읍	21개	구억리, 동일1리, 동일2리, 무릉1리, 무릉2리, 보성리, 상모1리, 상모2리, 상모3리, 신도1리, 신도2리, 신도3리, 신평리, 안성리, 영락리, 인성리, 일과1리, 일과2리, 하모1리, 하모2리, 하모3리
	안덕면	2개	감산리, 사계리
	성산읍	10개	고성리, 난산리, 삼달리, 성산리, 수산리, 시흥리, 신산리, 신평리, 오조리, 온평리
합계	42개		

(13) 어류

- 제주지역 내 어류는 도서지역인 추자면, 그리고 동부지역 연안과 접해 있는 구좌읍, 성산읍, 표선면에 집중적으로 분포하고 있음
- 어류 특화마을 조성 가능지역 도출 결과
 - 어류가 특화된 마을은 제주 전역에 28개로 추자면(6개), 구좌읍(8개), 표선면(4개), 성산읍(10개)에 집중되어 있음
- 어류는 타 자원과 비교해 공간적인 집중도가 매우 높으며 일반적으로 인식하고 있는 것과 같이 구좌읍, 성산읍, 표선면 등의 동부지역의 수산물 중심지역 마을에 특화도가 높게 나타남

〈표 3-22〉 어류 특화마을 지역 도출 결과

구분		마을수	마을명
제주시	추자면	6개	대서리, 목리, 신양1리, 신양2리, 영흥리, 예초리
	구좌읍	8개	김녕리, 동복리, 세화리, 월정리, 종달리, 평대리, 한동리, 행원리
서귀포시	표선면	4개	세화리, 토산리, 표선리, 하천리
	성산읍	10개	고성리, 난산리, 삼달리, 성산리, 시흥리, 신산리, 신천리, 신흥리, 오조리, 온평리
합계		28개	

(14) 패류

- 제주지역 내 패류는 조천읍, 애월읍의 일부마을과 서귀포시 대정읍, 남원읍의 마을에 특화되어 집중적으로 분포하고 있음
- 패류 특화마을 조성 가능지역 도출 결과
 - 패류는 제주 전역에 20개로 조천읍(2개), 애월읍(2개), 한경면(1개), 대정읍(8개), 안덕면(2개), 남원읍(5개)에 집중되어 있음
- 패류는 제주 전역에 고루 생산되지만 생산집중도는 타 자원에 비해 매우 특화되어 있는데, 특히 대정읍, 남원읍의 연안마을은 패류의 어획량의 특화도가 매우 높게 나타남

〈표 3-23〉 패류 특화마을 지역 도출 결과

구분	마을수	마을명	
제주시	조천읍	2개	북촌리, 신흥리
	애월읍	2개	신엄리, 애월리
	한경면	1개	고산리
서귀포시	대정읍	8개	가파리, 동일1리, 무릉1리, 상모1리, 신도1리, 영락리, 일파1리, 하모1리
	안덕면	2개	대평리, 화순리
	남원읍	5개	남원리, 신흥리, 위미리, 태흥리, 하례리
합계	20개		

(15) 해조류

- 제주지역 내 해조류는 구좌읍, 조천읍, 한경면, 안덕면 일부 해안마을에 특화되어 있고, 특히 애월읍 해안마을에 특화되어 있음
- 해조류 특화마을 조성 가능지역 도출 결과
 - 해조류가 특화된 마을은 제주 전역에 14개로 구좌읍(1개), 조천읍(3개), 애월읍(6개), 한경면(3개), 안덕면(1개)에 집중되어 있음
- 해조류는 제주 전역에서 연안의 마을 중심으로 어획되고 있으며 그 집중도도 일부 지역에 특화되어 나타나는 특징을 보임
 - 특히 애월읍, 조천읍, 구좌읍 연안마을에 특화도가 높게 나타남

〈표 3-24〉 해조류 특화마을 지역 도출 결과

구분	마을수	마을명	
제주시	구좌읍	1개	하도리
	조천읍	3개	신촌리, 신흥리, 조천리
	애월읍	6개	고내리, 광지리, 구엄리, 애월리, 하귀1리, 하귀2리
	한경면	3개	두모리, 용당리, 용수리
서귀포시	안덕면	1개	사계리
합계	14개		

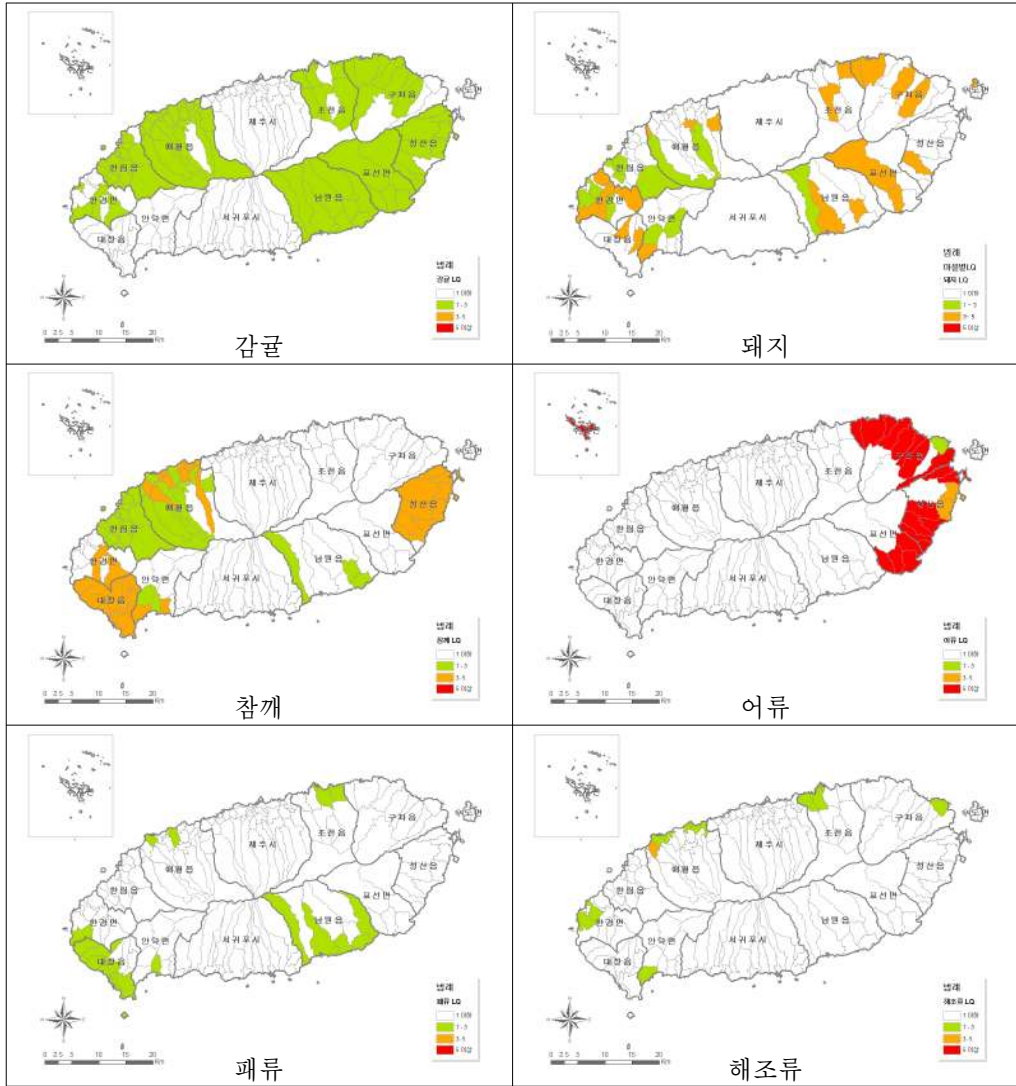

(그림 3-6) 제주지역 품목별(감귤, 돼지, 참깨, 어류, 패류, 해조류) 특화마을 분포도

3) 제주지역 시범특화마을 선정 결과

- 제주지역 전국대비 경쟁력 있는 15개 자원을 중심으로 제주지역 내 마을별 특화도를 분석하여 각 자원별 특화마을 선정하였음
- 농림수산 자원별 특화도는 입지계수(LQ)가 1이 넘는 지역을 선정하다 보니, 일부 품목은 많은 마을들이 선정되고 중복되는 현상을 보임
- 따라서 본 연구에서는 시범특화마을을 품목별로 선정하였음

- 제주지역 농림수산자원 품목별 시범특화마을 선정 기준 설정
 - ①자원특화지수(LQ)가 높은 마을을 우선적으로 선정, ②특화자원의 분포 상 읍·면 마을별로 가능한 분산 배치, ③각 자원별 특화도 상위 5개 마을을 기본적으로 선정
 - 이러한 기준을 통해 제주지역 농림수산자원 15개 품목별 특화마을 각 5개씩 전체 72개 마을을 선정하였음

〈표 3-25〉 제주지역 농림수산자원 시범특화마을 대상 선정

자원	시범특화마을 대상	조성 방향
① 밭벼	· 송당리(구좌읍), 고성1리(애월읍), 금능리(한림읍), 용당리(한경면), 구억리(대정읍)	밭벼마을
② 쌀보리	· 낙천리, 산양리(한경면)	보리마을
③ 맥주보리	· 서광리(우도면), 한림리(한림읍), 금등리(한경면), 무릉1리(대정읍), 삼달리(성산읍)	맥주보리마을
④ 콩	· 상도리(구좌읍), 고내리(애월읍), 상모1리(대정읍), 서광서리(안덕면), 신천리(성산읍)	콩마을
⑤ 감자	· 상모2리, 상모3리(대정읍), 청수리(한경면), 상천리(안덕면), 수산리(성산읍)	감자마을
⑥ 양배추	· 용흥리(애월읍), 월령리(한림읍), 금등리, 두모리(한경면), 가시리(표선면)	양배추마을
⑦ 마늘	· 신촌리(조천읍), 저지리(한경면), 보성리, 신평리(대정읍), 서광동리(안덕면)	마늘마을
⑧ 무	· 선흘(조천읍), 남읍리(애월읍), 신도1리(대정읍), 덕수리(안덕면), 난산리(성산읍)	무마을
⑨ 당근	· 김녕리, 월정리, 종달리, 평대리(구좌읍), 시흥리(성산읍)	당근마을
⑩ 감귤	· 신촌리(조천읍), 애월리(애월읍), 남원리, 위미리(남원읍), 고성리(성산읍)	감귤마을
⑪ 돼지	· 광령1리(애월읍), 금악리(한림읍), 신평리(대정읍), 세화리(구좌읍), 삼달리(성산읍)	돼지마을
⑫ 참깨	· 고성2리(애월읍), 조수리(한경면), 신도1리, 일과1리(대정읍), 성산리(성산읍)	참깨마을
⑬ 어류	· 대서리, 신양2리(추자면), 행원리(구좌읍), 표선리(표선면), 난산리(성산읍)	어류마을
⑭ 패류	· 북촌리(조천읍), 동일1리(대정읍), 대평리(안덕면), 남원리, 태흥리(표선면)	패류마을
⑮ 해조류	· 하도리(구좌읍), 신촌리(조천읍), 괏지리, 하귀1리(애월읍), 용당리(한경면)	해조류마을

제4장 국내외 사례 분석

1. 전국 지역발전 특화사업

1) 지역특화사업 유형화

- 본 연구에서는 전국의 기초단체에서 추진되는 지역발전사업을 파악하기 위해 기초자치단체에서 추진하는 특화사업을 분석하여 유형화하고자 함
 - 이를 위해, 전국 기초자치단체별 광역적인 지역특화사업 사례분석이 가능한 지역발전위원회 발전계획 및 사례집을 분석하도록 함
- 지역발전위원회¹²⁾에서는 2010년 전국 163개 기초자치단체의 지역발전 방안으로 특화사업을 제시하고 있어 이를 활용하여 유형화하였음
 - 전국 기초자치단체 지역특화사업은 제주지역 특화마을 사업의 조성방향이나 경향을 파악하는데 유용할 것으로 판단됨
 - 전국 기초생활권 발전계획의 특화사업 제시 형태는 기초자치단체별 특화사업, 사업위치, 사업기간, 사업비, 주요 사업내용을 제시하고 있음
- 본 연구에서는 전국 기초자치단체에서 제시하는 특화사업의 유형화 기준은 지역의 자원보유 특성, 지역특화사업의 중점 분야, 특화사업에서 강조하는 주요 사업의 특성에 기초하여 유형화하였음
- 이러한 기준에 전국 163개 기초자치단체에서 제시하고 있는 지역특화사업은 크게 다음과 같은 5가지 유형으로 분류될 수 있음
 - ① (농어업 유형) : 농어업 자원을 중심으로 한 특화사업
 - ② (지역문화 유형) : 지역의 문화재 및 문화예술 활성화 특화사업
 - ③ (관광레저 유형) : 지역관광자원을 활용한 관광 프로그램 특화사업
 - ④ (웰빙건강 유형) : 지역의 자연환경 및 건강자원 관련 특화사업
 - ⑤ (기타 유형) : 지역 전통상품 생산, 환경보전 등을 활용한 특화사업
- 전국 특화사업의 5가지 유형에서 본 연구의 주제인 농림수산자원을 활용한 특화마을 조성과 맞는 ① (농어업 유형)은 57개 지역에서 추진되고 있어 가장 많고, 나머지 4개 유형이 균형적으로 분포하고 있음

12) 지역발전위원회, 2010, 한눈으로 보는 기초생활권 발전계획(2010~2014)

〈표 4-1〉 전국 기초생활권 특화사업의 유형별 분류

유형 구분	주요 내용	특화사업(개)
① (농어업 유형)	· 농어업자원 육성, 브랜드 활성화 등	57
② (지역문화 유형)	· 지역문화재복원, 전통예술 활성화 등	28
③ (관광레저 유형)	· 지역관광자원개발, 프로그램 개발 등	27
④ (웰빙건강 유형)	· 근린공원조성, 한방연계사업 등	23
⑤ (기타 유형)	· 2차 상품 생산 활성화, 환경보전 사업 등	28
계		163

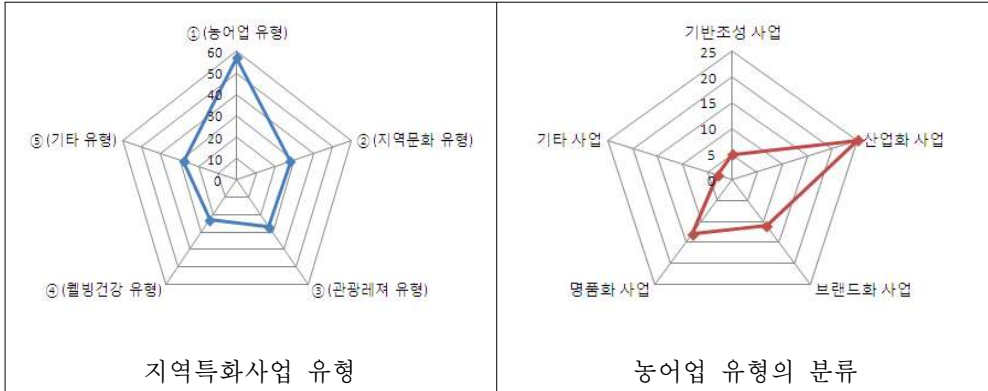

(그림 4-1) 전국 지역특화사업 유형 및 농어업 유형 분류

2) 농어업 유형의 중점단계 분류

- 본 연구는 농림수산자원을 활용한 특화마을을 조성하는 것이 목적이기 때문에 앞서 분류한 전국의 특화사업 5개 유형 중 ① 농어업 기반사업 유형에 대해 어떠한 분야에 집중하는가를 다시 분류할 필요가 있음
- 농어업 유형의 재분류는 지역특화사업이 어느 단계에 중점을 두느냐가 재분류의 기준이 될 수 있는데, 이는 앞서 특화마을의 개념정립 과정에서 검토된 지역농업클러스터의 발전단계인 단순집적지, 산업클러스터, 혁신클러스터의 단계를 기준으로 적용하였음
 - 따라서 농어업 유형은 특화사업의 기반 조성, 산업화, 브랜드 및 명품화 단계 유형으로 분류될 수 있음
- 본 연구의 농어업 유형 특화사업 중점단계 기준 분류
 - ❶ (기반조성 단계) : 농어업 자원 자체의 기반 조성 사업 중점

- ② (산업화 단계) : 농어업 자원을 활용하여 상품의 제조 사업 중점
- ③ (브랜드화 단계) : 농어업 자원의 홍보 및 마케팅 사업 중점
- ④ (명품화 단계) : 지역의 자연환경 및 건강자원 관련 특화사업 중점
- ⑤ (기타) : 중점단계와는 다른 특성을 가지는 사업 중점

〈표 4-2〉 농어업 유형 사업의 중점단계별 분류

	사업수 (개)	기초자치단체 특화사업
기반 조성	5	광역 친환경 농업단지 조성사업(괴산), 태안군 바다 목장화 사업, 애니멀 웨페어 타운 조성(정읍), 해양심층수 기반 조성사업(울릉), 횡성한우 육성 5개년 기본계획 수립
산 업 화	25	여주 쌀산업 특구 운영, 공주 5도2촌 알밤도시 특구사업, 논산 에스민딸기 클러스터, 파워 7갑 특화사업(청양), 허브 클러스터 육성(남원), 천마 향토산업 육성사업(무주), 임실치즈밸리클러스터 조성 및 치즈산업 육성, 순창 「장류밸리」 조성사업, 고창복분자 클러스터 조성, 오디뽕 실크 프로젝트(부안), 3Color 식품클러스터 고도화(고흥), 무화과 생산기반 확충(영암), 무안백련 클러스터 구축사업(무안), 보리산업의 메카 조성(영광), 과메기산업화 가공단지 조성(포항), 문경 오미자 클러스터 성장촉진 사업, 의성 마늘목장 복합시설, 청도반시 산업화 사업, 울진계 식품산업 육성, 창녕 양파마늘 가공산업 육성사업 게르마늄 함양 산삼 산업화, 동해안 젓갈타운 조성사업, 화천 산천어 향토산업 육성, 전통발효식품 산업육성(인제), 연어 가공산업 육성(양양)
브랜 드화	11	축산물 브랜드육 타운조성(동두천), 명품화훼브랜드 이코체(과천), 금빛나루 브랜드 강화(김포), 물맑은 양평개군한우 육성, 제2기 신활력사업 보은 황토 브랜드 특화, 천안 농산물 브랜드(하늘그린, 흥타령쌀), 서산-태안 6쪽 마늘 원예브랜드 육성사업, 굿뜨래브랜드 파워 강화(부여), 축산물 지역브랜드 육성(홍성), 경주 축산물 브랜드(천년한우) 육성사업, 지역특산물 명품브랜드 해올렛 마케팅 사업(제주)
명 품 화	13	금산인삼 명품화사업, 예산황도사과 명품화사업, 흰찰쌀 보리쌀 명품화(군산), 「빛그린」 광양매실 명품화, 우리밀 명품화 사업(구례), 보성녹차 명품브랜드 마케팅 및 연관산업 육성, 전북 세계일류 명품화 사업(완도), 지역 특산물 명품화 사업(진도), 천사의 섬 신안 천일염 세계 명품화, 대한민국 대표수박 함안 수박, 춘천닭갈비 명품화 사업, 포천막걸리 세계화 사업, 함평한우 활성화
기타	3	농가소득 1억원 프로젝트 사업(음성), 5·3 프로젝트 지원사업(장수), 스포츠 경관농업(남해)
계	57	

3) 유형 및 중점단계 분류상 시사점

- 전국의 지역발전을 위한 특화사업은 주로 기초자치단체, 마을별 특화자원에 기초하여 추진되고 있으며 농림수산자원 활용의 농어업 유형이 가장 많음
- 또한 농어업 자원을 활용한 지역의 특화사업은 기반조성, 산업화, 브랜드화, 명품화 등 지역 특성에 맞게 추진되고 있다는 점임
- 특히 본 연구와 관련성이 높은 ① 농어업 유형은 중점단계별로 농어업 생산물의 생산기반에 중점을 두느냐, 산업화에 중점을 두느냐, 브랜드와 명품화에 중점을 두느냐에 따라 주요 전략이 다르다는 점임
- 또한 농수산물 자원을 활용한 지역특화사업은 ①(기반조성 단계) → ②(산업화 단계) → ③(브랜드화 단계), ④(명품화 단계)로 진행되고 있으며 상호 동시에 추진되고 있다는 점임
- 전국 지역특화 사업의 유형별 분석을 통해 제주지역 농림수산자원 특화마을 조성방향을 설정하는데 다음과 같은 시사점을 도출할 수 있음
 - 제주지역 마을별 농어업 자원 특성에 기초하여 특화마을 형태의 조성방향을 결정할 필요가 있음(기반조성 중점, 산업화 중점, 브랜드 및 명품화, 관광화 중점 등)
 - 특화마을 조성계획에서 기반, 산업화, 명품화, 관광화 등의 단계별 및 복합적인 형태로 추진할 필요가 있음

2. 지역 농수산물 특화 사례

1) 전남 보성군 녹차

(1) 추진 배경

- 전남 보성군은 전국 최대의 차 생산지역으로 특히 녹차산업의 육성을 통해 지역경제의 활성화를 추진하고 있음
- 1990년대 후반 지방자치단체와 녹차 재배 농민 및 생산자 단체의 유기적 협력이 오늘날 최대 녹차산지로서 보성의 명성을 얻는데 결정적 역할
- 녹차산지로 명성을 확보함에 따라 보성군에서는 녹차를 중핵기능으로 하는 녹차산업 클러스터의 형성을 추진

(2) 지역의 특징

- 보성군의 녹차는 녹차단일 품목을 중심으로 한 지역클러스터로 생산 및 가공 주도형 클러스터에서 최근에는 녹차자원을 중심으로 관광산업으로 연계하여 지역발전이 이루어지고 있음
- 보성군은 역사, 지리, 문화적 특성을 활용해 1차 산업의 보성군 향토자원(녹차)과 2차 산업의 가공 및 판매, 3차 산업의 체험적 요소를 복합적으로 구현함으로써 지역의 발전을 도모

<표 4-3> 보성 녹차 재배면적 및 생산량

구분	재배면적(ha)			건엽생산량(톤)		
	전국(A)	보성(B)	B/A(%)	전국(A)	보성(B)	B/A(%)
2007년	3,800	1,149	0.3	3,888	1,410	0.36
2008년	3,774	1,164	0.31	3,936	1,327	0.34
2009년	3,616	1,097	0.3	3,266	1,266	0.39
2010년	3,264	1,097	0.34	3,586	1,224	0.34

자료 : 농림수산물부, 2010 농림수산 주요통계; 보성군, 2010, 보성통계연보



(그림 4-2) 보성녹차 생산지와 상품

출처 : 보성녹차관(www.greenbs.kr)

(3) 시사점

- 보성 녹차가 지역산업으로 발전하게 된 가장 큰 특징은 선도적 농업인의

역할, 군수 및 지방자치단체의 역할, 지방자치단체와 선도적 농업인 및 생산자 단체 상호간의 협력적 관계를 들 수 있음

- 또한 녹차를 중심으로 한 지역발전 정책의 유지, 지역주민과 비전 공유, 지역주민의 참여를 통한 발전 전략 수립 등이 이루어졌다는 것임
- 특히 지역 리더를 중심으로 보성군, 녹차산업 관련 당사사간의 상호협력을 이끌고 구성원 간 상호교류의 역할을 담당한 점이 중요함

2) 전북 고창군 복분자

(1) 추진 배경

- 전북 고창군은 전형적인 농어촌 지역으로 1980년대부터 복분자 자원을 통한 새로운 소득원 발굴함으로써 지역발전의 성공사례가 되고 있음
 - 이를 위해 고창군은 1993년부터 농민들의 소득 작목으로 복분자 재배를 확대하기 위해 묘목을 무상으로 식재하여 재배면적이 빠르게 증가함
 - 특히 고창군은 1990년대 중반 이후 복분자주를 개발하여 전국적인 복분자 재배지로 부각되었음
- 고창군은 2000년 농림부의 “우리식품 세계화 특별포럼”에서 복분자주를 통해 대상을 수상하고, 우리나라에서 개최된 아셈정상회의에서의 연회주로 사용되면서 브랜드 가치를 확보하였음

(2) 지역의 특징

- 고창군의 복분자 자원을 활용하여 복분자 재배 농가, 가공업체, 농업기술센터가 중심이 되어 지역농업클러스터로 확대되었음
- 고창군의 복분자 자원을 중심으로 한 지역농업클러스터 구축
 - 복분자 중심의 클러스터에서 핵심은 복분자를 재배하는 농가의 확대이며 이를 고창 향토복분자 영농조합법인과 심원해변 복분자 영농조합법인이 설립되어 재배농가를 확대하였음
 - 또한 고창군 농업기술센터는 복분자 시험장을 운영하여 품종개발, 표준재배법 보급, 다양한 가공품 개발 등 연구개발 활동 수행



(그림 4-3) 고창 복분자 축제와 복분자주

출처 : 고창군청 복분자 축제(www.bokbunja.gochang.go.kr)

(3) 사업의 시사점

- 고창군의 복분자가 특화산업으로 성장한데는 고창군청의 역할이 매우 중요하였으며 고창군 농업기술센터는 복분자 보급을 지속적으로 추진함
- 고창군 복분자를 활용한 브랜드화와 이미지 구축이 중요하였음
 - 복분자 재배지 확대 및 복분자 활용 상품개발을 넘어 최근에는 복분자 축제, 복분자 브랜드의 고급화 전략 등으로 정책이 추진되고 있음

3) 전북 순창 고추장

(1) 추진 배경

- 전북 순창의 고추장은 조선시대부터 전통음식이 소개될 만큼 지역을 대표하는 유명한 특산품이었음
 - 순창군 장류산업은 공장제 장류산업과 전통 장류산업으로 구분됨
- 순창군의 공장제 장류산업은 기계를 이용한 대량생산을 하고 있는 산업체가 1989년 순창고추장을 제조·판매하면서 시작되었음

- 또한 순창군의 전통장류 산업으로 특화된 것은 기존의 무허가로 소규모 판매하던 고추장을 1997년 국고보조 71억과 민자 81억원을 투자한 26,000평의 민속고추장단지 조성하면서 본격화 되었음



(그림 4-4) 순창 장류 벨리와 연구소
출처 : 순창군청(www.sunchang.go.kr)

(2) 지역의 특징

- 순창군의 고추장을 포함한 전통장류산업의 원료 구입과정은 업체별로 개별 구입하고, 농협과 일부 업체에서 계약재배를 통해 이루어지고 있음
 - 이러한 고추장 판매 증가는 주원료는 고추, 콩, 찹쌀로 농가의 생산면적이 증가되고, 재배계약을 통해 참여하는 산업체의 동반 증가로 이어짐
 - 그러나 전통장류 제조업체는 대부분 기존의 고추장 제조과정에 따라 만들어 지고 있어 고추장 맛 또는 제품 개발에 있어 업체 간 교류는 미약함
- 순창군은 2006년 순창고추장민속마을에 장류연구소를 설치하면서 장류 신제품 및 신기술 연구, 자가 품질검사 등을 체계화하였음
 - 순창장류는 산·학·연·관의 클러스터를 구축하여 기술 개발사업을 통해 순창의 일환으로 순창의 맛을 세계화·고급화·다양화
 - 또한 평생교육원 설치, 인턴연구제 활성화 등을 통해 전문 연구인력을 확보, 고추장 등 장류산업 육성을 위한 장류 벨리를 조성하고 있음

(3) 시사점

- 전북 순창군의 고추장을 포함한 장류산업이 지역발전사업으로 성공한데는 지역주민, 제조업체, 연구기관의 협력체계 구축을 들 수 있음
 - 장류 관련 70여 개 제조업체가 분포하고, 전북대와 식품과학연구소, 장류연구소 등이 공동 연구, 정보교류 등이 활발히 이루어지고 있음
- 또한 순창고추장의 브랜드화 전략으로 2005년 농림부의 지리적표시제 제8호로 등록하고, 산업자원부의 지역혁신특성화사업, 재정경제부의 지역특화발전특구로 지정을 추진하였음

〈표 4-4〉 순창 장류 네트워크의 기관별 역할

구분	관련 기관	주요역할
산	농협, 작목반, 생산농가 가공업체(1차 가공업 포함) 대한장류공업협동조합	<ul style="list-style-type: none"> · 생산시설 확충 및 안정적 공급기반 구축 · 품질관리 기구 참여 및 고품질 제품의 생산 · 현대적인 생산 및 가공시설 구축 및 운영 · 공동 브랜드 마케팅 등 협력사업 추진 · 소비자 수요변화 파악 및 시장 개척 · 틈새시장 발견 및 정보의 확산 · 홍보 및 수출시장 개척
학	장류연구소 전북대학교 한국식품연구원 한국농촌경제연구원	<ul style="list-style-type: none"> · 장류제품의 고기능성 제품 연구개발 · 현장애로기술 및 친환경 기술 개발 · 산업화(상품화) 기술개발 및 기술이전 · 우수품종 보급사업 · 품질인증 대행 및 품질관리기구 운영 담당 · 경영진단, 시장분석, 전문 컨설팅
관	순창군청 농업기술센터 장류연구사업소	<ul style="list-style-type: none"> · 클러스터 사업단 참여 및 행정지원 · 신규 사업 발굴 및 사업체 창업 지원 · 지역 사업에 대한 지방비 지원 · 지역 네트워크 활성화 지원 · 사업 홍보 및 신청 장려 · 정책수립, 예산 및 사업시행 체계 마련 · 사업 진행과정에 관한 협의회 참여

출처 : 순창장류연구사업소(www.kochujang.go.kr)

4) 전북 임실 치즈마을

(1) 추진 배경

- 전북 임실군의 치즈마을은 전국적으로 알려져 있으며 치즈생산은 물론 제품생산, 체험관광까지 확대된 성공사례임

- 임실 치즈마을의 시작은 벨기에 출신 디디에스테벤스 신부가 임실에서 산양 2마리를 키우면서 치즈를 만들기 시작한 것이 시초임
- 임실 치즈마을은 치즈를 생산하여 판매하는 1차 산업에 그치지 않고, 이를 활용한 제조업, 체험관광과 연계하여 체험관광형 마을로 변모하였음



(그림 4-5) 임실 치즈마을 정보센터와 체험프로그램

출처 : 임실 치즈마을(<http://cheese.invil.org>)

(2) 지역의 특징

- 임실 치즈마을은 치즈라는 생산물을 기반으로 낙농업(치즈, 요구르트 등)과 지역주민이 참여하는 우리나라의 대표적 농촌관광마을로 성장함
- 마을 방문자는 교통수단으로 농촌지역에서 흔히 이용되는 경운기를 이용함으로써 새로운 관광 상품화되었음
- 경운기 운전자를 ‘강사’로 지칭하고, 체험진행강사 자격은 60세 이상으로 한정하여, 노인 부수입원 제공 및 프로그램 참여 아이들에게 호응

(3) 시사점

- 임실 치즈마을은 치즈 자체를 생산하여 얻는 수익은 물론 동시에 체험프로그램 등을 운영하여 특화마을로 발전하고 있음
- 농촌의 65세 이상 노인의 고용을 통해 관광체험 프로그램을 운영하여 관광객과 지역주민이 동시에 만족하는 긍정적인 효과 발생

- 치즈 생산, 제조, 체험이 가능한 차별화된 농촌마을 관광프로그램을 개발하여 지역의 지속적 발전체계를 구축하고 있음

〈표 4-5〉 임실 치즈마을 주요시설 및 체험프로그램

시설	프로그램
마을정보센터	회의실, 주민들의 정보화교육장 및 컴퓨터, 마을을 방문하는 체험객들의 편안한 컴퓨터 이용(체험신청 및 접수처)
조형물(치즈의 문)	마을을 대표하는 상징물로서 오궁리 미술촌 전병관 촌장의 작품
치즈 체험장	3,000여 종류가 넘는 치즈 중에서 우리에게 친숙한 모짜렐라치즈를 늘려주는(스트레칭)작업과 다양한 퀴즈를 통하여 치즈에 대한 상식을 넓혀주는 치즈체험
치즈마을 식당	치즈마을에서 생산되는 모짜렐라치즈를 듬뿍 넣어 치즈마을 부녀회에서 맛깔스럽게 튀겨 내는 치즈돈까스와 우렁이 쌀밥 부드러운 사랑의 맛을 느껴보는 식사 체험
초지 낙농체험장	송아지 젖 먹이기, 젖소 꼴먹이기, 초지 썰매타기 등의 체험프로그램
치즈소시지체험	직접 만들어 보는 치즈 소시지 체험프로그램
피자체험장	신선한 치즈와 우리 농산물을 이용해 맛있고 건강한 피자를 만들어 보는 치즈요리체험학습 프로그램
치즈 家	베르크치즈, 아펜젤라치즈, 가우다치즈 등을 생산하고 있는 숙성치즈 전문공방
산양유 비누체험	천연재료와 산양유를 넣고 자연향을 넣어 나만의 예쁜 비누를 만들어 가는 체험

자료 : 임실 치즈마을(<http://cheese.invil.org>)

5) 경북 상주 명실상감 한우

(1) 추진 배경

- 경북 상주의 곶감은 조선시대 임금에게 진상하던 상품으로 유명하였으며 현재는 곶감 생산농가가 약 1,300가구로 전국 생산량의 약 60%를 생산함
- 상주 곶감은 또한 한우와 결합하여 명품 브랜드로 성장하였는데, 한우 브랜드인 ‘명실상감 한우’는 상주 감을 먹은 한우라는 뜻임
 - 상주 한우는 송아지부터 곶감 껍질을 먹고 자라 육질이 좋고, 설사를 막기 위한 항생제 투여가 없는 장점을 가지고 있음

(2) 지역의 특징

- 경북 상주시는 지역의 특화 농산물인 곱감과 축산물인 한우를 결합하여 명품 브랜드로 육성하기 위한 사업을 추진하였음
 - 정부의 신활력 지원사업을 통해 상주 한우에 ‘명실상감 한우’ 브랜드를 붙여 홍보 테마타운(1층은 고급 한우전문 식당, 2층은 상주 한우 홍보관 입주)을 조성하여 지역사업을 추진함
- 또한 상주시민 아카데미를 운영하여 곱감 및 한우 생산 농가를 교육하고, 한우 브랜드 리더스 과정 등을 통해 마케팅 전문 인력을 양성함



(그림 4-6) 상주 명실상감 한우 홍보타운

(3) 시사점

- 경북 상주시는 곱감과 한우 브랜드화 사업에 대한 다양한 교육과정을 통해 인력을 배출하고, 디자인 개선 및 신제품과 개발, 상주시의 브랜드 홍보 등의 효과를 거두고 있음
 - 이러한 상주시의 성과는 3년 연속 대통령상을 수상하면서 정부로부터 인센티브로 30억 원의 사업비를 확보하였음
- 또한 상주시는 곱감과 한우를 지역특화자원으로 육성하기 위해 지역협력단을 구성하여 네트워크형 발전 사업으로 확장을 추진하였음
 - 이는 상주시장과 민간인 공동위원장이 농촌활력증진사업추진위원회, 외부전문가, 담당 공무원으로 구성하였음

6) 프랑스 어촌도시 망통(Menton) 레몬축제¹³⁾

(1) 추진 배경

- 망통은 프랑스와 이탈리아의 국경에 있는 조그만 어촌도시로, 1930년대 유럽대륙에서 레몬생산량이 1위인 소규모 도시임
- 프랑스 망통 레몬축제의 시작은 마을을 방문한 숙박업자가 호텔과 레몬과 꽃을 전시한 뒤 성공하자 1934년부터 레몬축제로 개최되기 시작함
 - 레몬축제는 마을을 알리기 위해 망통주민이 레몬과 생선들을 전시하고 판매하는 수준의 작은 축제에서 현재 전 세계 관광객들의 관심을 받는 종합문화행사로 변모하였음

(2) 지역의 특징

- 망통의 레몬축제는 해마다 2월 카니발 기간의 17일 동안 개최되는데, 어린이 가장무도회, 비오베스 공원의 레몬과 오렌지 전시물이 조성됨
 - 축제기간에는 망통 해변과 시내 곳곳에는 레몬과 오렌지로 만든 대형 마차들과 전통의상을 입은 망통주민들의 퍼레이드가 시행됨
 - 또한 비오베스 공원의 전시회는 해마다 하나의 주제를 선정하여 개최됨



(그림 4-7) 망통 레몬 축제 주제별 포스터

출처 : 망통 레몬축제 홈페이지(www.fete-du-citron.com)

13) 강원발전연구원(2010)에서 발췌·정리하였음

(3) 시사점

- 망통 레몬축제는 매년 주제를 정하고 그 주제에 맞추어 전시물 및 공연을 기획하고, 축제에 쓰인 레몬들을 재사용하여 환경친화운동까지 전개함
 - 행사기간 동안 주민들이 운영하는 상점에서는 친환경 제품만을 판매
- 가정에서 만든 레몬차와 잼, 빵, 방향제, 레몬 나무 등을 판매하고 있으며, 레몬파이나 레몬크레페 등 레몬을 이용한 요리를 판매

7) 프랑스 보르도의 와인¹⁴⁾

(1) 추진 배경

- 보르도(Bordeaux)는 프랑스의 대표적인 포도주 생산지역 적포도주를 비롯하여 백포도주가 우수하고 다양한 포도주가 생산되는 지역임
 - 보르도지역에는 포도주 57종류의 원산지명칭, 9000여의 포도주 생산 포도원, 13,000명의 포도생산자가 있음
- 이러한 보르도(Bordeaux)는 1900년대를 전후로 외국산 포도 및 포도주에 밀려 포도 관련 산업이 위기(품질하락, 가격폭락, 표시문란)에 따라서 포도주산업 부흥을 위한 AOC(원산지명칭보호)제도 도입하게 됨
 - 와인, 증류주, 치즈 기타 버터, 농축우유, 건포도, 당근, 간, 천연수 등이 PDO(원산지명칭표시, 약 550개), PGI(지리적표시, 약 150개)대상으로 등록

(2) 지역의 특징

- 프랑스의 보르도와인 품질관리 방식은 1973년 당초 2등급으로 분류되었던 샤토 무통로실드가 1등급으로 격상되었고, 소테른 지역에서 생산된 백포도주 26개도 그랑크뤼로 분류되고 있음
- 품질관리 방안은 보르도와인을 3등급으로 구분하고, 일반적으로 원산지명칭 포도주는 단순히 Bordeaux란 표시만 하는데 비해 일정한 지역과 포도원이 지정된 곳에서 생산된 것은 지역명과 농장명까지 표시하고 있음
 - 특히 보르도 와인 생산지역에는 아주 소량만 생산하는 지역까지 포함하여 57종의 AOC 원산지명칭이 존재하고 있음

14) 농림부(2007. 12)의 프랑스 보르도 사례부분을 발췌·정리하였음

<표 4-6> 보르도 포도주 등급구분 및 표기방법

구분	표기 방법
Bordeaux	· 단순히 보르도표시만 된 포도주는 원산지명칭 보호품 중 첫 단계로 가격이 가장 싸고 쉽게 구할 수 있는 품목으로 지역명을 쓰기 보다는 보통 Mouton-Cadet 같이 브랜드명으로 불림
Bordeaux + 지역	· 오직 특정하게 정한 지역에서 생산될 때 Medoc나 St-Emilion과 같은 지역명을 보르도 다음에 붙여 표시
Bordeaux + 지역 + 포도원 (Chateau)	· 최상급 포도주로 보르도지역에는 약 9천개의 포도원이 있지만 공식적으로 품질을 인정받은 포도원은 수백개에 불과 · Medoc지역에는 61개의 포도원이 1855년 공식적인 구분작업을 거쳐 Grand Cru Classe로 불리워지고 있으며, 한 단계 낮은 Cru Bourgeois에는 240여 포도원이 지정되어 있음

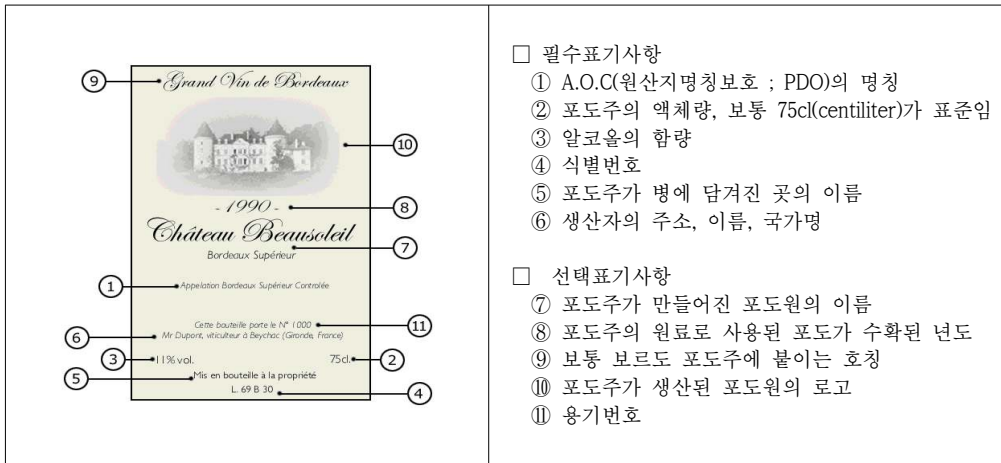

(그림 4-8) 프랑스 보르도 포도주 라벨표기 방법

(3) 시사점

- 프랑스 보르도 와인이 세계적인 브랜드로 성장할수 있었던 요인은 단순히 포도재배에 적합한 지역은 물론 철저한 품질관리에 있다는 것임
- 지역주민이 자체적으로 포도생산만의 한계를 인식하고, 고품질의 와인생산이 가능한 인증체계를 갖추면서 세계적인 특화지역으로 성공함

8) 일본 미나베정(南部町)

(1) 추진 배경

- 일본 미나베정은 2004년 10월1일 미나베정(南部町)과 미나베가와촌(南部川村)이 합병한 지역으로 와타야마현 중앙에 위치하고 있음
- 미나베정은 매실이 지역의 특산품으로 마을에서 재배된 매실인 난코매실(南高梅)은 품질이 우수하여 최상위품으로 평가되고 있음
- 미나베정은 일본의 지방자치단체에서 유일하게 매실 전문부서인 매실과(課)가 있고 연구시설인 촌립 매실 21 연구센터가 설치되어 마을 전체가 매실자원을 중심을 지역발전사업을 추진하고 있음

(2) 지역의 특징

- 마을에서 이전부터 매실의 효능에 대한 인식이 있었으나, 불명확한 점이 많아 의학적 근거를 제시하고자 효능에 대한 연구를 시행하였음
 - 매실의 효능에 대해 매년 보고회를 개최하여 주민에게 설명하여 지역주민은 매실의 매력을 재인식하게 되어 가공과 생산에 신경을 쓰게 되었고, 소비자의 호평을 얻음
 - 매실효능에 대한 연구 성과는 NHK를 비롯한 텔레비전과 신문 등에서 많이 다루어지고, 전국적으로 홍보되었음
- 미나베정은 매실 관련 상품 확대, 매실과 식사를 함께하는 식생활 운동을 동시에 진행시켜 소비자 인식의 전환을 통해 소득 향상이 가능하였음

(3) 시사점

- 미나베정(南部町)은 1차 산업인 매실 재배, 2차 산업인 매실 가공, 3차 산업인 매실 유통 및 서비스가 결합하여 다른 지역과 경쟁우위를 차지함
 - 또한 매실을 활용하여 서구요리에 응용하거나 미용 및 의약품으로서의 개발 등 각종 아이템 개발에 노력하였음
- 매실 관련 전담부서인 매실과를 운영하여 지역의 주력 생산품으로 확대 발전할 수 있는 체계를 구축하였음

제5장 정책적 제언

1. 기본 방향 및 전략

- 제주지역 특화마을 조성 기본방향은 마을별 농림수산자원의 특화도에 기초하여 연계 및 확대하는 것으로 지역농업클러스터 개념 적용하는 것으로 다음과 같은 전략적 단계를 제시함
- 본 연구에서는 특화마을 조성을 위한 제주지역의 여건 분석을 수행
 - 농림수산자원의 개념 및 범위 고찰을 통한 특화마을 개념 정리
 - 산업불균형 상의 농림수산자원의 특화 및 확대와 연계 필요성 제시
 - 제주지역 농림수산자원별 지역별 특화정도의 분석을 통한 기본방향 도출
 - 국내외 특화사업 분석을 통한 유형화 및 사례 분석을 통한 시사점 도출
- 제주지역 여건분석을 통해 농어촌 지역의 문제점 및 과제를 도출
 - 현재 제주지역 농어촌 마을은 농림수산물의 생산단계에 머물고 있다는 점
 - 마을별로 농림수산자원의 특화정도가 차이가 발생하고 있다는 점
 - 국내외적으로 농업클러스터 개념인 생산 확대, 산업화, 혁신화(체험관광)의 단계로 진행되며 상호 연계하여 지역발전 전략이 추진되고 있다는 점
- 제주지역 농어촌 마을의 발전 기본전략으로 ①농어촌 마을 발전전략으로 특화마을 조성, ②농림수산자원의 마을별 특화도에 따른 발전전략 수립, ③마을별 발전전략으로 지역농업클러스터의 개념을 적용으로 설정함
- 제주지역 농어촌 마을발전 전략으로 지역농업클러스터는 산업적으로 2차 산업이 미미한 지역특성을 반영하여 2가지로 구분함
 - ①생산기반 + 제조업, 산업화, 조직화, 브랜드화 하는 전략
 - 농림수산물 생산인프라 구축, 생산단체 조직 및 네트워크화, 농수산물 가공 및 제조업 육성, 유통체계 개선 및 브랜드 개발 등 추진
 - ②체험관광 + 생산인프라 확대, 산업화, 브랜드화, 체험프로그램 개발 전략
 - 농림수산물 생산 인프라 구축, 농수산물 가공 및 제조업 확대, 농수산물 브랜드화를 통한 명품화, 체험프로그램 개발 등 추진

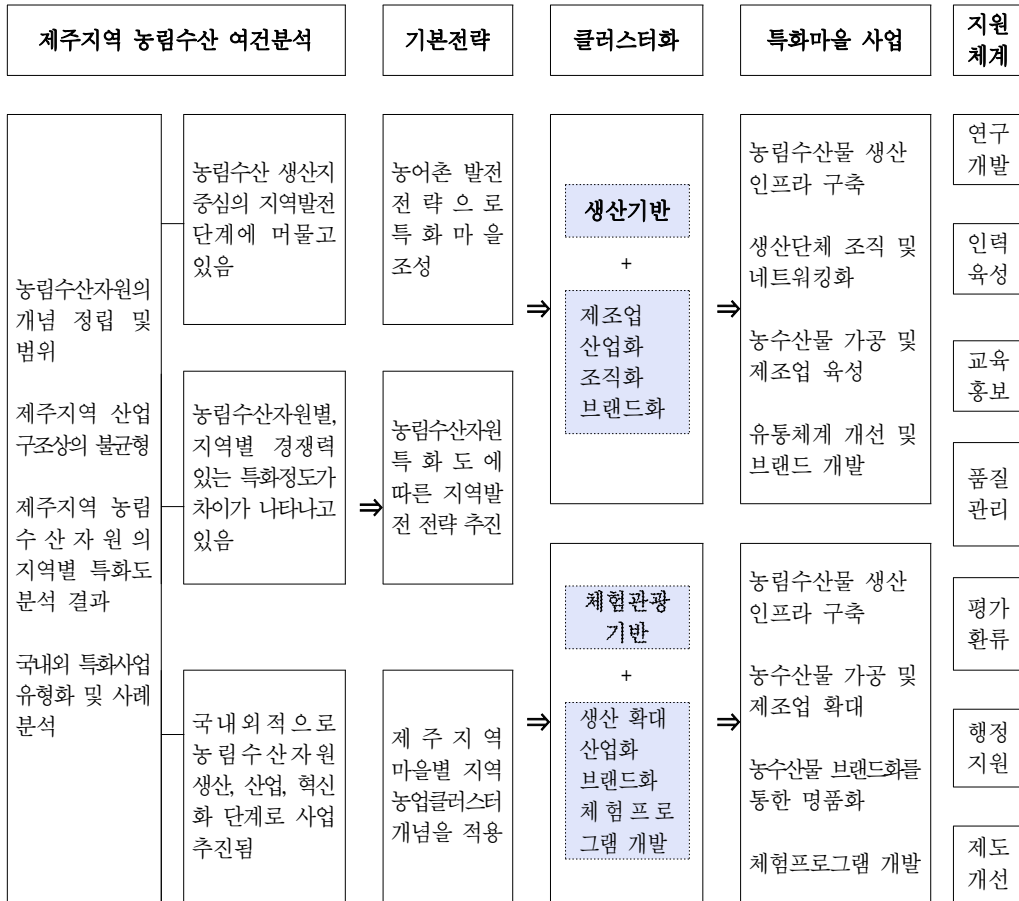

(그림 5-1) 제주지역 특화마을 조성 기본 전략

2. 특화마을 조성방안

1) 특화마을 단계적 발전전략 도입

- 제주지역 농림수산자원의 지역별, 품목별 특화도에 따른 특화마을 조성방안으로 지역농업클러스터 개념을 적용할 수 있음
- 본 연구에서 제주지역 농림수산자원 특화도 분석결과, 품목별로 마을특화도가 차이가 있었기 때문에 이에 따른 특화마을 조성방안 제시가 필요함
- 또한 전국 지역의 특화사업의 분석결과, 농림수산자원의 자원기반 구축, 산업화, 브랜드화 및 관광화 등 단계별 발전방안과 1차, 2차, 3차 산업이 복합화 된 농어촌 마을발전 전략이 추진되고 있음

- 따라서 제주지역 특화마을 조성방안은 마을별 특화자원에 기초하여 클러스터 개념을 적용한 단계적 발전전략 도입하도록 함
 - 농림수산물 자원의 단순 집적지 → 기반조성
 - 농어촌에서 단순히 농림수산물이 집적이 이루어지는 단계로 주로 물리적 인프라 구축이 필요한 단계
 - 이를 위해, 농수산물 생산 공용시설 등 물리적 인프라 구축, 농수산물 경영(마케팅, 정보, 행정, 법률 등) 지원 필요
 - 농림수산업 기반조성 → 산업화
 - 농수산물의 단순집적지의 단계를 지나 지역 특화단계로 사업체 및 단체 간의 네트워킹, 지원서비스, 제도적 지원 구축 단계
 - 농수산물의 공동구매, 유통 등 사업체 연계 및 공동사업 추진 필요
 - 농림수산업 복합화 → 혁신화
 - 농수산물 산업클러스터 단계를 지나 성숙단계로 특화마을이 완성되는 단계로 집단학습 및 실제 수익의 지속성 등 혁신시너지 구축 단계
 - 관련 단체 활성화, 포럼, 정보수집, 산학연계 공동개발, 관광프로그램, 교육프로그램, 기술이전, 벤처 기업 등의 육성 등 추진 필요

2) 자원특화도에 따른 시범마을 육성

- 본 연구는 제주지역 자원특화도에 따라 마을(리)별 특화마을 조성방향을 제시하는 것이 무엇보다 중요하기 때문에 15개 농림수산자원의 마을별 특화도에 따라 특화마을 조성가능지역을 제시하였음
- 하지만 모든 농림수산자원별 특화마을이 수가 많고 중첩되기 때문에 15개 자원별 상위 5개 시범마을을 선정하고, 확산시키는 방안을 고려할 수 있음
 - 이를 통해 15개 특화마을 유형 별로 72개 시범마을을 선정하였음
- 또한 특화 시범마을 또한 지역농업클러스터의 개념인 지역농업의 기반조성, 산업화, 혁신화 방안을 단계적으로 적용하되 농수산물 특화정도 및 지역여건을 감안하여 중점단계를 결정, 단계적 발전방안으로 마련하도록 함

〈표 5-1〉 제주지역 특화마을 유형과 시범지역

특화마을 유형	시범 지역
① 밭벼마을	· 송당리, 고성1리, 금농리, 용당리, 구억리
② 쌀보리마을	· 낙천리, 산양리
③ 맥주보리마을	· 서광리, 한림리, 금등리, 무릉1리, 삼달리
④ 콩특화마을	· 상도리, 고내리, 상모1리, 서광서리, 신천리
⑤ 감자마을	· 상모2리, 상모3리, 청수리, 상천리, 수산리
⑥ 양배추마을	· 용흥리, 월령리, 금등리, 두모리, 가시리
⑦ 마늘마을	· 신촌리, 저지리, 보성리, 신평리, 서광동리
⑧ 무특화마을	· 선흘리, 남읍리, 신도1리, 덕수리, 난산리
⑨ 당근마을	· 김녕리, 월정리, 종달리, 평대리, 시흥리
⑩ 감귤마을	· 신촌리, 애월리, 남원리, 위미리, 고성리
⑪ 돼지마을	· 광령1리, 금악리, 신평리, 세화리(구좌읍), 삼달리
⑫ 참깨마을	· 고성2리, 조수리, 신도1리, 일과1리, 성산리
⑬ 어류마을	· 대서리, 신양2리, 행원리, 표선리, 오조리
⑭ 패류마을	· 북촌리, 동일1리, 대평리, 남원리, 태흥리
⑮ 해조류마을	· 하도리, 신촌리, 광지리, 하귀1리, 용당리

3) 특화마을별 상품 및 체험프로그램 개발

- 제주지역 특화마을이 성공하기 위해서는 1차 생산물의 확대 및 고품질화는 물론 마을별 특화상품의 개발이 필요함
 - 특히 제주도는 관광지이기 때문에 관광객의 선호에 맞는 특화마을 상품이 개발된다면 마을발전에 효과가 클 것으로 예상됨
 - 전북 순창은 고추장을 포함한 우수한 장류생산물을 활용하여 된장, 청국장, 간장 등 상품을 확대하고 있고, 전북 고창은 복분자 재배면적을 확대하면서 복분자주, 복분자 제품 확대 및 브랜드화하고 있음
 - 또한 전남 보성은 녹차를 통해 다양한 음식(녹차 아이스크림, 녹돈 등)은 물론 녹차비누 등을 개발하여 차별화에 성공하였음
- 제주지역은 일부 마을은 지역특화자원을 활용해서 다양한 제품을 생산하고 있으나, 차별화된 상품 및 브랜드화는 아직 미흡한 상황임
 - 특화마을별 자원을 활용하여 제주를 찾는 관광객을 대상으로 특화상품의 선호도 분석을 하고, 판매·홍보 등을 통해 개발이 가능함

- 또한 특화마을은 생산물 및 상품 개발 외에 체험프로그램의 개발이 중요한데, 농어촌지역 특화자원 중심으로 마을별 체험프로그램이 차별화되는 것이 무엇보다 중요함
 - 이를 위해 마을별 특화농수산물 제품판매장, 체험장, 농업공원 등을 조성하여 특화상품을 판매하고 체험할 수 있는 공간을 조성하는 것임
 - 경북 상주는 곱감과 한우 생산물을 판매하고 체험하는 홍보타운을 조성하였고, 임실 치즈마을은 단순한 치즈생산 및 가공에서 제품 만들기, 어린이 교육, 관광자원으로 그 범위를 확대하고 있음
- 제주지역 특화마을이 조성되어 관광객의 체험프로그램이 활성화되면, 농수산물 및 관련 상품의 구매로 연계되어 지역의 소득증대가 가능하고, 마을별 관광에 따른 홍보효과 및 경제적 효과가 발생하게 됨

3. 운영체계 구축 방안

1) 브랜드 개발 및 홍보 강화

- 특화마을의 상품개발에서 중요한 것은 그 마을에만 독특하게 존재하는 생산물의 특성이나 제조방법의 특성임
 - 국내외적으로 유명한 특화상품은 대부분 그 지역이나 마을의 명칭을 상용함으로써 지역 자체가 상품브랜드의 역할을 하게 됨
 - 국내외 사례에서 보성녹차, 고창복분자, 장수고추장, 보로드와인 등은 지역자체가 브랜드화 된 특화지역 및 마을임
- 차별화된 특화마을은 상품은 물론 지역을 브랜드화 하여 1차 생산물, 2차 가공품, 3차 농어촌 관광까지 광범위하게 적용된다는 점에서 중요함
 - 제주지역도 애월브로콜리, 구좌당근, 추자참굴비 등 읍·면별 농수산물 브랜드 전략을 추진하고 있으나 특화마을로 육성엔 미흡한 상황이며 특히 마을별 브랜드화 전략은 더욱 미흡함
- 또한 특화상품의 홍보는 공동브랜드 개발, 공동전시회 및 박람회 개최, 또는 지역축제 활성화를 통해 가능하며 마을 특화상품 개발이 성공하면 이 과정에서 행정지원이 필요함

2) 지역 인력 육성 및 네트워크화

- 특화마을별 생산물의 고부가가치화, 상품개발 및 체험관광 프로그램 운영 등이 가능한 지역 인력 확보를 위해 전문 인력 육성이 필요함
 - 농수산물을 활용한 특화상품개발 또는 농어촌 체험관광 운영에 필요한 전문 인력을 양성하는 기관을 지정하고, 농수산물 품목별 협의회 등을 결성하여 기술 표준화 및 연구 개발을 추진할 수 있음
 - 또한 농수산물 활용 상품개발 기술자를 지정하여 후계 인력 양성을 위한 기술 전수, 교육·훈련 프로그램을 운영하는 방안도 있음
- 제주지역은 특화상품 개발 등 연구기반이 약하기 때문에 관련 단체 및 기관 등의 긴밀한 네트워크 형성이 중요함
 - 고창복분자, 순창고추장이 특화지역으로 성공하는 이유는 지역조직을 결성하여 공동으로 원료 구매는 물론 브랜드 개발, 지리적표시제 등록 등 자체적인 품질관리 및 네트워크를 구축하였다는 것임

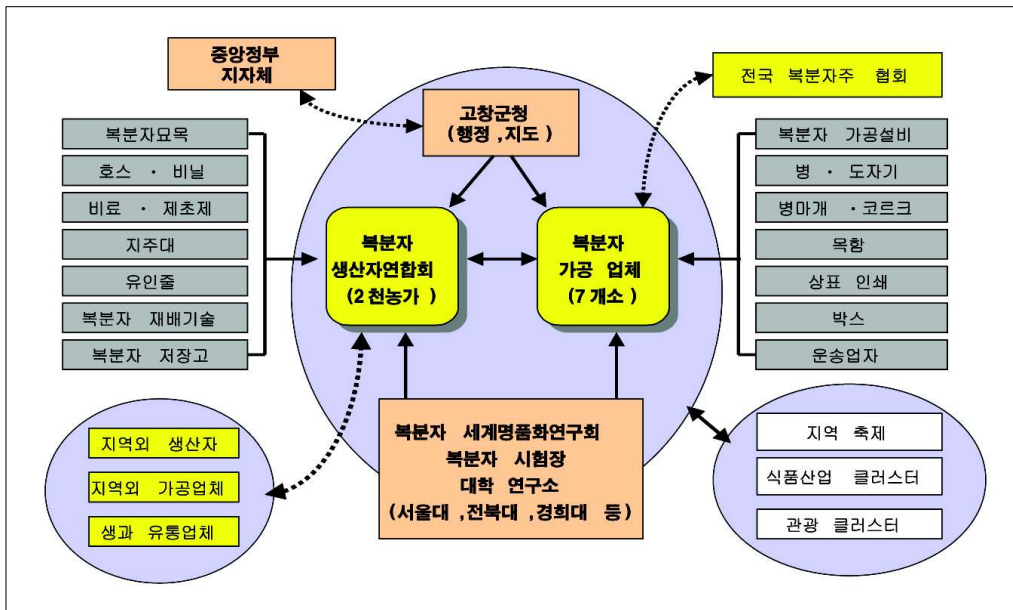

(그림 5-2) 고창 복분자 클러스터의 네트워크 구성요소

자료 : 김정호·김태연, 2004

3) 특산품의 품질관리 체계 구축

- 지역의 특성화된 농수산물 및 상품이 개발되면 이에 대한 품질관리 및 고품질화하기 위한 체계 구축이 매우 중요함
- 지역특화상품의 품질관리는 마을별 적극적인 노력이 필요한데, 특히 농수산물의 신선도 유지 및 질이 낮은 생산물의 자체 규제가 무엇보다 중요함
- 다음으로 제도적으로 특화작물 및 상품에 기초한 지역특구지정 추진이나, 상표 및 상호에 대한 지리적 표시(가공품), 지리적 표시 단체표장상표(농수산가공품 및 공산품) 등의 등록하는 방안이 있음
 - 이러한 품질인증을 받기 위해서는 지역의 생산물이나 생산품의 품질을 높이기 위한 자체적인 노력이 선행되어야 함
 - 프랑스 보르도(Bordeaux) 와인이 세계적인 특산품으로 성공한 이유는 자체적인 품질 인증체계를 만들어 철저하게 지켰기 때문임

4) 지원사업의 평가체계 구축

- 제주지역 농어촌의 마을지원사업의 문제점은 사전에 파악하였는데, 이를 개선하여 향후 특화마을 중심으로 지원 사업이 추진되어야 함
- 현재의 농어촌 마을지원 사업은 제주지역은 물론 전국적으로 다양한 형태로 이루어지고 있으나, 가장 큰 문제점으로 실제 마을별 특화정도를 고려하지 않고 있다는 것임
 - 이는 마을 자원경쟁력이 강화되기 어렵고, 지속적이지 못한 결과를 가져오며 특히 일부 지역에 마을지원 사업이 집중되어 특화가 어려운 구조임
- 따라서 제주지역 농어촌 마을지원사업도 마을 특화정도에 기초하여 지정되는 것이 바람직하며 향후 마을의 지속적 지원에도 효과적임
 - 또한, 이러한 마을지원사업의 평가 및 환류체계 구축이 가능해져 특화마을 조성의 가능성 및 효율성을 가져오게 됨
- 기존의 마을지원사업의 문제점 중 하나는 지원 이후, 평가 및 모니터링시스템이 구축되지 않아 지속성이 낮다는 것임
 - 특화마을 조성을 위한 지원 사업은 효율적인 평가를 위해 성과지표 개발, 모니터링시스템 구축이 필요함

4. 지원체계 구축 방안

1) 농어촌공동체회사 설립 지원

- 제주지역 특화마을의 성공을 위해서는 현재 추진되는 각종 마을 만들기 사업과 연계하고, 농어촌공동체회사 등을 활성화 시킬 필요가 있음
- 농어촌공동체회사는 지난 2010년 농림수산식품부가 “농어촌공동체회사 활성화 방안”을 통해 2015년까지 전국 3,000개소 육성¹⁵⁾을 제시하면서 활성화되고 있음
- 농어촌공동체회사의 특성
 - 마을단위 법인, 경영체로 마을에 기업경영방식을 적용한 공동체 조직
 - 농어촌 사회서비스 공급 및 일자리 창출 등 지역사회 활성화 도모
 - 구성원은 기존 영농조합법인과 다른 형태로 농어업인을 포함한 지역주민 전체를 포괄하는 것이 특징임

〈표 5-2〉 농어촌공동체회사의 특성

구분	농어촌공동체회사		영농조합법인
	공동사업체	사회적기업체	
조직체 성격	· 지역단위 공동사업체	· 사회적 기업	· 협업적 농업경영체
설립 목적	· 지역단위 공동사업, 공동재산 관리	· 지역사회 복지서비스	· 농업경영의 규모화
사업 내용	· 도농교류, 지역개발, 농식품가공 등	· 취약계층 일자리 제공 및 복지서비스	· 농업경영, 농산물 유통 · 가공 · 수출 등
지역 범위	· 마을단위, 읍·면단위, 시·군단위	· 시·군단위	· 지역제한 없음
구성원	마을주민 중심	· 특별한 제한 없음	· 농업인 중심
지역주민과 관계	지역주민과 긴밀한 협력 관계	· 지역주민과 그 이상 협력 관계	· 지역주민 중 일부 조합원 이익 추구

자료 : 김정호·박문호, 2010.12

15) 농림수산식품부는 2011년 3월 31일 농어촌공동체회사 우수사업 지원 대상을 선정하였는데, 각 시도 심사위원회의 심사를 거쳐 최종 선정된 54개 농어촌공동체회사는 마케팅, 기술개발, 홍보 등을 위한 활동비로 최대 2년간 5천만원을 지원함

2) 커뮤니티 비즈니스 지원

- 제주지역 특화마을과 마을만들기 사업의 연계는 커뮤니티 비즈니스를 적용하여 활성화시킬 수 있음
- 특화마을 개념이 농어촌지역의 농수산물 상품, 특산물, 이를 활용한 관광화 등은 지역공동체 조직을 통해 수익성과 일자리 창출을 도모하는 수단이 되므로 커뮤니티 비즈니스 사업모델이 가능함
- 커뮤니티 비즈니스(Community Business)¹⁶⁾는 지역의 수익성과 공익성을 동시에 추구하여 지역공동체 활성화를 이루는 것을 목적으로 하는 장점을 가지고 있어 특화마을에도 적용할 수 있음

〈표 5-3〉 커뮤니티 비즈니스와 정부의 마을만들기 사업

주관부처	사업명	커뮤니티 비즈니스 분야
농림수산물 품부	<ul style="list-style-type: none"> · 녹색농촌체험마을사업 · 산촌생태마을조성사업 · 농촌마을종합개발사업 · 어촌체험관광마을사업 · 도농교류협력사업 · 도시민유치지원사업 	농어촌관광개발, 특산품개발, 식품가공, 도농교류(귀농) 컨설팅 및 교육, 숲가꾸기, 산림서비스 등
환경부	<ul style="list-style-type: none"> · 자연생태우수마을 지원사업 · 저탄소 녹색마을 조성사업 (4개 부처 공동), 	녹색에너지 보급, 자원재활용, 폐기물관리, 공공디자인, 친환경 농법 보급 등
행정안전부	<ul style="list-style-type: none"> · 정보화마을조성사업 · 살기좋은 지역만들기 · 소도읍육성종합계획 	인터넷 유통, 인터넷 정보 및 기술 서비스, 마을만들기 컨설팅 등
문화체육관광부	<ul style="list-style-type: none"> · 문화·역사마을가꾸기 	문화예술이벤트 기획 및 운영, 마을디자인 및 마을축제 컨설팅 등
지식경제부	<ul style="list-style-type: none"> · 지역산업진흥사업 (지역연고산업분야) 	식품가공, 특산품개발, 전통공예, 전통시장 활성화 등

자료 : 지경배, 2010

16) 지역공동체 스템으로 지역사회가 요구하는 재화와 서비스를 비즈니스 방식으로 접근하여 생산과 판매하고 자연스럽게 지역문제를 해결하는 지역공동체(김제현, 2010)

- 제주지역 특화마을 조성방안도 지역특화 농수산물을 활용해 특산품화, 산업화, 관광프로그램화를 통해 지역활성화가 가능하므로 커뮤니티 비즈니스 사업의 모델이 되는 마을만들기 사업이 될 수 있음
- 더욱이 제주지역 농수산물은 특화가 될 수 있는 요건인 청정성, 선호도, 지역이미지 등이 높아 마을별 추진이 더욱 용이함
- 따라서 중앙정부의 마을만들기 사업 공모과정에서 제주지역 특화된 농림수산물에 기초한 커뮤니티 비즈니스 모델 발굴이 필요함
- 또한 제주지역 특화마을 조성을 위해 커뮤니티 비즈니스를 적용할 경우, 통합적인 지원체계도 필요함
- 우리나라 마을만들기 사업, 커뮤니티 비즈니스 지원체계가 가장 잘 구축된 지역은 전북 완주군을 들 수 있음

3) 농어촌 특화마을 행정지원

- 특화마을 조성을 위한 컨설팅 사업단 운영
- 제주지역에서 추진되는 각종 마을만들기 사업과 연계하여 특화마을 조성을 위한 컨설팅 지원단¹⁷⁾ 운영 필요
- 제주도의 일정 보조금에 의존하는 한계를 벗어나 마을이 지속적으로 특화되기 위한 방안에 대한 지원이 필요
- 전북 완주군은 커뮤니티 비즈니스, 사회적기업, 마을만들기를 지원하는 농촌활력과를 설치하여 운영하고 있음
- 완주군 농촌활력과는 6개의 전담부서인 마을회사 육성, 커뮤니티 비즈니스, 로컬푸드, 도농순환, 지역일자리, 농정기획을 설치하여 지역의 마을만들기 사업 관련 체계를 통합적, 연계적으로 운영하고 있음
- 제주지역의 특화마을 조성사업은 전북 완주군과 같은 통합적 지원체계가 마련될 때 그 실행성이 높아질 것임
- 농어촌지역 특화마을 조성은 중앙부처, 제주자치도, 민간기업, 교육관련 기관, 대학 및 연구기관 등이 협력적으로 추진되어야 가능함

17) 일본의 TAMA지역은 농수축산업 특화를 위해 분야별 코디네이터가 기업과 대학, 기업과 기업간의 협력을 촉진하는 역할 수행하고 있는데, 130명의 코디네이터가 TAMA협회에 소속되어 활동중에 있음(조영석, 2005)

5. 연구의 한계

- 제주지역 마을별 농림수산자원 데이터의 한계
 - 제주지역은 물론 전국적으로 농림수산자원의 재배면적 및 생산량을 정확하게 산정하기는 매우 어려우며 통계상의 한계가 있음
 - 본 연구는 읍·면의 마을(리)별 데이터를 제주특별자치도에서 2010년 직접 조사하여 취합한 자료로 통계상의 자료와 다를 수 있다는 점임
- 농림수산물의 마을별 특화도 분석의 한계
 - 특화도 분석에 사용된 입지계수(LQ)는 지역의 자원특화도를 나타내지만 일부 마을은 분석과정에서 상이한 결과가 도출될 수 있다는 점임
- 제주지역 마을의 형태적 특성에 따른 한계
 - 제주지역 마을의 형태는 타 지역과 달리 산악에서 해안까지 장형으로 마을 내 지역특성이 달라 품목별 특화마을에 차이를 보일 수 있음

참 고 문 헌

□ 국내문헌

- 국토연구원, 2005, 자립적 지역발전을 위한 잠재력 분석 연구(II)
- 김정호, 2005, 지역농업클러스터 발전방안, 한국농촌경제연구원
- 김정호·박문호, 2010.12, , 마을공동사업체의 법인화를 위한 제도개선 방안, 한국농촌경제연구원
- 김정호·김태연, 2004, 지역농업 클러스터 육성방안, 한국농촌경제연구원.
- 농림부, 2007. 12, 신활력지역 지원사업 평가·성과측정을 위한 지표개발 및 향토산업 육성을 위한 체계적 지원 방안·평가지표 개발
- 농림수산식품부, 2010 농림수산 주요통계
- 농림수산식품부, 각 년도, 농림통계연보
- 박병홍, 2010.6, 농어촌정책의 통합적 추진 방향, 국가 농어촌정책의 추진방향과 과제, 농림수산식품부
- 보성군, 2010, 보성통계연보
- 송미령·김광선, 2010.6, 농어촌정책의 성과와 통합적 추진체계 개편 과제, 한국농촌경제연구원
- 송미령·성주인, 2005, 2005지역경영 심포지움 “지역경영시대, 무엇을 할 것인가?”, 한국농촌경제연구원
- 우장명 외, 2010, 충북 농촌마을개발사업의 실태와 발전방안, 충북개발연구원
- 이영길, 2010, 먹거리 개발을 통한 농촌마을 활성화 방안, 강원발전연구원
- 제주특별자치도, 2010, 2010 주요 농수축산현황
- 제주특별자치도, 2010, 2010년 해양수산물현황
- 제주특별자치도, 2010, 2010년도 주민등록인구통계 보고서
- 제주특별자치도, 2010, 통계연보
- 제주특별자치도, 각 년도, 제주통계연보
- 제주특별자치도, 각 년도, 주요 농축산현황
- 조상필, 2004, 농촌어메니티를 활용한 농촌활성화 방안, 광주전남발전연구원
- 조영석, 2005.3, 산업단지 중심의 혁신클러스터 형성전망과 과제-서울디지털산업단지를 사례로, 지역연구 제17권 제1호

조영재 외, 2009, 충청남도 농촌개발사업 추진체계의 문제점과 개선방안, 충남발전연구원
지경배, 2010, 마을만들기 사업의 커뮤니티 비즈니스화 방안, 강원발전연구원
지역발전위원회, 2010, 한눈으로 보는 기초생활권 발전계획(2010~2014)
통계청, 2010, 2010 농업통계
통계청, 각 년도, 어업조사

□ 국외문헌

Porter, M., 1998, “Clusters and the New Economics of Competition“, Harvard Business Review, Nov-Dec

□ 인터넷사이트

고창군청 복분자 축제(www.bokbunja.gochang.go.kr)
농림수산식품부(www.mifaff.go.kr)
법제처(www.moleg.go.kr)
보성녹차관(www.greenbs.kr)
순창군청(www.sunchang.go.kr)
순창장류연구사업소(www.kochujang.go.kr)
임실 치즈마을(<http://cheese.invil.org>)
지역발전위원회(www.region.go.kr)
통계청(www.kostat.go.kr)
한국농촌경제연구원 KREI 농업통계(www.krei.re.kr)

<ABSTRACT>

Measures to Create Agriculture, Forestry and Fisheries Resources-oriented Specialized Village in Jeju

Eom, Sang-Keun

Key words : Specialized Village, Agriculture&Fisheries Resources, Location Quotient(LQ), Jeju Island

The purpose of this study is to select crops out of agriculture, forestry and fisheries products in Jeju which can be specialized throughout the country and to analyze degree of specialization as per eup · myeon (village) basis in order to suggest measures to create specialized village. Concept of a specialized village is explained as regional agriculture cluster and generally speaking, the village is one that primary industries of agriculture and fisheries are expanded and linked to secondary and tertiary industries. Villages in Jeju consist of 12 eup · myeon, 133 villages (ri), and average population is 1,133 people.

With respect to analysis of specialization degree, this study used Location Quotient and calculated specialization degree of agriculture, forestry and fisheries resources in Jeju. First of all, analysis of LQ was made on agriculture, forestry and fisheries resources in Jeju comparing to nationwide area and it is revealed that such 15 items are specialized as dry-field rice plant(15.54), rye(1.29), brewing barley(16.33), bean(8.04), potato(6.07), cabbage(4.01), garlic(1.43), white radish(3.36), carrot(6.40), tangerine(1.63), pig(5.76), sesame(3.65), fresh fish(1.64), shellfish and seaweed. In addition, specialization degree of the 15 items are analyzed as per village in Jeju and then, total 72 model villages are selected as per such 15 products.

As “Analysis of Jeju area circumstance → Drawing of problems and tasks in rural area → A basic strategy to develop rural area in Jeju“, this study has systematized the concept in following order; ① Application of specialized village as development strategy of rural village ② Establishment of development strategy based on specialization degree per village for agriculture, forestry and fisheries resources and ③ Regional agriculture cluster as development strategy per village. In conclusion, following development strategies of village in Jeju are suggested; ❶Industrialization, systematization and brand-making strategy of production-infra + manufacturing industry, ❷Expansion of experience tourism and production-infra, industrialization, brand-making, experience program development strategy.

As strategies to create specialized villages in Jeju, establishment of following systems is suggested; development of goods and experience program as per village, brand development and PR strengthening, fostering local manpower and network building, linking to village construction project, revitalization of rural community companies, development of community business model, operation of consulting business group to create specialized villages, and so on.

부록 1 : 제주지역 마을별 15개 농림수산자원 특화계수 분석 결과

읍면별	마을명	밭벼	쌀보리	맥주보리	콩	감자	양배추	마늘	무	당근	참깨	감귤	돼지	어류	패류	해조류
우도면	서광리	0.00	0.00	1.03	0.00	0.00	0.00	0.08	0.00	0.00	0.00	0.00	0.00	0.00	0.00	0.00
	오봉리	0.00	0.00	1.03	0.00	0.00	0.00	0.14	0.00	0.00	0.00	0.00	3.95	0.00	0.00	0.00
	조일리	0.00	0.00	1.03	0.00	0.00	0.00	0.53	0.00	0.00	0.00	0.00	0.00	0.00	0.00	0.00
	천진리	0.00	0.00	1.03	0.00	0.00	0.00	0.10	0.00	0.00	0.00	0.00	0.00	0.00	0.00	0.00
추자면	대서리	0.00	0.00	0.00	0.00	0.00	0.00	0.00	0.00	0.00	0.00	0.00	0.00	9.81	0.01	0.00
	묵리	0.00	0.00	0.00	0.00	0.00	0.00	0.00	0.00	0.00	0.00	0.00	0.00	9.34	0.05	0.08
	신양1리	0.00	0.00	0.00	0.00	0.00	0.00	0.00	0.00	0.00	0.00	0.00	0.00	9.53	0.06	0.01
	신양2리	0.00	0.00	0.00	0.00	0.00	0.00	0.00	0.00	0.00	0.00	0.00	0.00	9.89	0.00	0.00
	영흥리	0.00	0.00	0.00	0.00	0.00	0.00	0.00	0.00	0.00	0.00	0.00	0.00	9.53	0.02	0.07
	예초리	0.00	0.00	0.00	0.00	0.00	0.00	0.00	0.00	0.00	0.00	0.00	0.00	8.72	0.19	0.05
구좌읍	김녕리	1.03	0.00	1.03	0.54	0.00	0.00	0.00	0.00	1.87	0.00	1.07	4.18	6.38	0.33	0.51
	덕천리	1.03	0.00	0.69	1.02	0.00	0.00	0.00	0.00	0.00	0.00	1.07	0.00	0.00	0.00	0.00
	동복리	0.00	0.00	1.03	0.99	0.00	0.00	0.00	0.00	0.00	0.00	1.07	4.31	8.43	0.11	0.19
	상도리	0.00	0.00	1.03	1.03	0.00	0.00	0.00	0.00	1.87	0.00	0.76	0.00	0.00	0.00	0.00
	세화리	0.00	0.00	0.00	1.02	0.00	0.00	0.00	0.00	1.87	0.00	1.07	4.34	5.43	0.82	0.03
	송당리	1.03	0.00	1.03	1.03	0.00	0.00	0.00	0.00	1.87	0.00	0.00	0.00	0.00	0.00	0.00
	월정리	1.03	0.00	0.00	0.11	0.00	0.00	0.00	0.00	1.87	0.00	1.07	0.00	7.58	0.17	0.42
	중달리	1.03	0.00	1.03	1.02	0.00	0.00	0.00	0.00	1.87	0.00	0.51	0.00	6.75	0.08	0.79
	평대리	1.03	0.00	1.03	1.02	0.00	0.00	0.00	0.00	1.87	0.00	1.07	0.00	7.84	0.11	0.44
	하도리	1.03	0.00	1.03	1.01	0.00	0.00	0.00	0.00	1.87	0.00	0.00	0.00	1.52	0.31	2.02
	한동리	1.03	0.00	1.03	1.02	0.00	0.00	0.00	0.00	1.87	0.00	1.07	4.38	8.91	0.04	0.24
	행원리	0.00	0.00	0.00	0.62	0.00	0.00	0.00	0.00	1.87	0.00	1.07	0.00	9.07	0.06	0.15
	조천읍	교래리	0.00	0.00	0.00	0.00	0.00	0.00	0.00	0.00	0.00	0.00	0.00	0.00	0.00	0.00
대흘리		0.00	0.00	0.00	0.00	0.00	0.00	0.00	0.00	0.00	1.00	3.58	0.00	0.00	0.00	0.00
북촌리		0.00	0.00	0.00	0.00	0.00	0.00	0.83	0.00	0.00	0.00	1.04	3.82	0.00	1.25	0.99
선흘리		0.00	0.00	0.00	0.00	0.00	0.00	0.00	2.34	0.00	0.00	1.03	0.11	0.00	0.00	0.00
신촌리		0.00	0.00	0.00	0.00	0.00	0.00	3.08	2.34	0.00	0.00	1.01	0.00	0.00	0.11	2.87
신흥리		0.00	0.00	0.00	0.00	0.00	0.00	3.08	0.00	0.00	0.00	1.07	0.00	0.00	1.05	1.25
와산리		0.00	0.00	0.00	0.00	0.00	0.00	0.00	0.00	0.00	0.00	0.99	0.47	0.00	0.00	0.00
와흘리		0.00	0.00	0.00	0.00	0.00	0.00	0.00	2.34	0.00	0.00	1.05	0.78	0.00	0.00	0.00
조천리		0.00	0.00	0.00	0.00	0.00	0.00	3.08	2.34	0.00	0.00	1.04	0.32	0.00	0.46	2.16
합덕리		0.00	0.00	0.00	0.00	0.00	0.00	2.05	2.34	0.00	0.00	0.95	0.18	0.00	1.46	0.56
애월읍	고내리	0.00	0.00	0.00	1.03	0.00	1.03	0.96	2.34	0.00	3.27	1.07	0.00	0.00	0.78	1.75
	고성1리	1.03	0.00	0.00	1.03	1.06	0.00	2.41	0.00	0.00	3.31	1.07	3.84	0.00	0.00	0.00
	고성2리	1.03	0.00	0.00	1.03	0.00	0.00	0.00	0.00	0.00	4.73	1.07	0.00	0.00	0.00	0.00
	곽지리	1.03	0.00	0.00	0.73	0.00	1.09	0.19	0.00	0.00	3.81	1.07	0.00	0.00	0.00	3.05
	광령1리	0.00	0.00	0.00	1.03	0.00	0.67	0.00	0.00	0.00	1.33	1.07	4.23	0.00	0.00	0.00
	광령2리	0.00	0.00	0.00	1.03	0.00	0.00	0.00	0.00	0.00	0.87	1.07	0.00	0.00	0.00	0.00
	광령3리	0.00	0.00	0.00	1.03	1.06	0.00	0.00	0.00	0.00	0.16	1.07	0.00	0.00	0.00	0.00
	구엄리	1.03	0.00	0.00	1.01	0.00	0.55	0.30	0.00	0.00	4.44	1.07	0.00	0.00	0.04	2.20
	금성리	0.00	0.00	0.00	0.00	0.00	0.37	0.05	0.00	0.00	1.70	1.06	3.77	0.00	0.00	0.00
	남읍리	1.03	0.00	0.00	0.98	0.00	0.89	1.36	2.34	0.00	3.39	1.04	0.00	0.00	0.00	0.00
	봉성리	1.03	0.00	0.00	0.94	1.06	1.03	1.25	2.34	0.00	2.99	1.06	1.89	0.00	0.00	0.00
	상가리	1.03	0.00	0.00	1.01	1.06	0.31	0.00	2.34	0.00	2.99	1.07	0.00	0.00	0.00	0.00
	상귀리	0.00	0.00	0.00	1.03	0.00	0.76	1.77	0.00	0.00	2.14	1.07	0.00	0.00	0.00	0.00
	소길리	1.03	0.00	0.00	1.03	1.06	0.96	0.00	2.34	0.00	1.99	1.05	0.00	0.00	0.00	0.00
	수산리	0.00	0.00	0.00	1.02	0.00	0.40	0.29	0.00	0.00	2.79	1.07	0.00	0.00	0.00	0.00
	신업리	1.03	0.00	0.00	1.01	0.00	1.02	0.25	2.34	0.00	2.60	1.05	0.00	0.00	1.09	0.97
애월리	1.03	0.00	0.00	0.96	0.00	0.17	0.37	0.00	0.00	2.89	1.07	0.00	0.00	1.21	1.09	

유 별 면 적	마을명	밭벼	쌀보리	맥주 보리	콩	감자	양배추	마늘	무	당근	참깨	감귤	돼지	어류	패류	해조류
피원읍	어음1리	1.03	0.00	0.00	0.99	1.06	0.93	2.09	2.34	0.00	2.71	1.05	0.00	0.00	0.00	0.00
	어음2리	1.03	0.00	0.00	1.02	0.00	0.70	0.00	2.34	0.00	2.98	1.07	2.80	0.00	0.00	0.00
	용흥리	0.00	0.00	0.00	0.00	0.00	1.17	0.00	0.00	0.00	0.00	1.07	0.00	0.00	0.00	0.00
	유수암리	1.03	0.00	0.00	1.03	1.06	0.00	0.00	2.34	0.00	0.94	0.74	2.72	0.00	0.00	0.00
	장전리	0.00	0.00	0.00	1.03	0.00	0.64	0.00	2.34	0.00	1.46	1.06	3.33	0.00	0.00	0.00
	중엄리	0.00	0.00	0.00	0.00	0.00	0.00	0.00	0.00	0.00	0.00	1.07	0.00	0.00	0.00	0.00
	하가리	1.03	0.00	0.00	1.02	0.00	0.97	0.24	2.34	0.00	4.11	1.07	0.00	0.00	0.00	0.00
	하귀1리	0.00	0.00	0.00	1.03	0.00	0.00	0.00	0.00	0.00	3.38	1.07	0.00	0.00	0.02	2.73
하귀2리	1.03	0.00	0.00	1.03	0.00	0.77	1.17	2.34	0.00	3.97	1.07	0.00	0.00	0.57	2.12	
파원면	귀덕리	1.03	0.00	1.03	0.47	0.00	1.12	0.33	1.10	0.00	2.36	1.00	0.00	0.00	0.00	0.00
	금능리	1.03	0.00	1.03	0.90	0.00	1.10	1.30	0.00	0.00	2.36	1.07	1.18	0.00	0.00	0.00
	금악리	1.03	0.00	1.03	1.01	1.03	1.17	0.55	2.16	0.00	2.36	1.07	1.67	0.00	0.00	0.00
	대림리	1.03	0.00	1.03	0.72	0.00	1.04	0.69	0.00	0.00	2.36	1.00	0.00	0.00	0.00	0.00
	동명리	1.03	0.00	1.03	0.98	0.87	0.18	0.17	1.10	0.00	2.36	1.07	0.00	0.00	0.00	0.00
	명월리	1.03	0.00	1.03	1.00	0.67	1.03	0.21	1.56	0.00	2.36	1.06	0.57	0.00	0.00	0.00
	상대리	1.03	0.00	1.03	0.65	0.00	1.16	0.04	2.34	0.00	2.36	1.05	0.87	0.00	0.00	0.00
	상명리	1.03	0.00	1.03	0.89	0.43	1.06	0.77	0.00	0.00	2.36	1.06	0.63	0.00	0.00	0.00
	수원리	1.03	0.00	1.03	0.20	0.00	1.05	0.33	0.00	0.00	2.36	1.07	0.00	0.00	0.00	0.00
	옹포리	1.03	0.00	1.03	0.98	0.00	1.14	0.28	0.00	0.00	2.36	1.07	0.00	0.00	0.00	0.00
	월령리	1.03	0.00	1.03	0.97	0.00	1.17	2.02	0.00	0.00	2.36	1.07	0.00	0.00	0.00	0.00
	월림리	1.03	0.00	1.03	1.02	0.00	1.14	0.86	0.00	0.00	2.36	1.04	0.36	0.00	0.00	0.00
	한림리	1.03	0.00	1.03	0.84	1.06	1.15	0.59	0.00	0.00	2.36	1.07	0.00	0.00	0.00	0.00
한수리	0.00	0.00	1.03	0.61	0.00	0.78	0.91	0.00	0.00	2.36	0.00	4.25	0.00	0.00	0.00	
협재리	1.03	0.00	1.03	0.90	0.00	1.11	1.14	0.00	0.00	2.36	1.07	2.66	0.00	0.00	0.00	
한성면	고산리	0.00	0.00	1.03	0.00	1.03	1.11	2.35	2.34	0.00	0.00	1.05	3.35	0.00	1.60	0.45
	금등리	1.03	0.00	1.03	0.00	1.06	1.17	0.00	0.00	0.00	0.00	0.00	0.00	0.00	0.00	0.00
	낙천리	0.95	6.44	1.02	0.00	0.40	1.04	0.00	0.00	0.00	0.00	0.00	1.31	0.00	0.00	0.00
	두모리	1.03	0.00	1.03	1.03	1.06	1.17	0.00	2.34	0.00	0.00	0.00	1.99	0.00	0.00	2.41
	산양리	0.75	307.61	0.82	1.03	1.06	1.17	3.07	0.00	0.00	0.00	1.07	0.00	0.00	0.00	0.00
	신창리	1.03	0.00	0.00	0.00	1.06	0.00	0.00	2.34	0.00	0.00	1.07	0.00	0.00	0.00	0.00
	용당리	1.03	0.00	0.00	1.03	1.06	0.00	0.00	2.34	0.00	0.00	0.00	0.00	0.00	0.00	3.05
	용수리	1.03	0.00	1.03	1.03	1.06	1.14	0.00	2.34	0.00	0.00	0.00	2.71	0.00	0.27	2.21
	저지리	1.03	0.00	1.03	0.00	1.06	1.13	3.08	0.00	0.00	0.00	0.00	3.78	0.00	0.00	0.00
	조수리	0.00	0.00	1.03	0.00	1.06	1.17	0.00	2.34	0.00	4.73	1.07	4.08	0.00	0.00	0.00
	청수리	0.00	0.00	1.03	1.03	1.03	0.00	0.00	0.00	0.00	4.73	1.07	0.33	0.00	0.00	0.00
	판포리	1.03	0.00	0.00	1.03	1.06	0.00	2.83	2.34	0.00	0.00	0.00	3.01	0.00	0.00	0.00
	한원리	1.03	0.00	0.00	1.03	1.06	0.00	0.00	0.00	0.00	0.00	0.00	0.00	0.00	0.00	0.00
대성읍	가파리	0.00	0.00	1.03	1.03	0.00	0.00	3.07	0.00	0.00	0.00	0.00	0.00	0.00	1.23	0.98
	구역리	1.03	0.00	0.58	1.03	1.06	0.00	2.51	0.00	0.00	4.73	0.00	0.00	0.00	0.00	0.00
	동일1리	1.03	0.00	0.00	1.03	0.74	0.00	3.06	2.34	0.00	4.73	0.00	2.78	0.00	1.70	0.25
	동일2리	1.03	0.00	1.03	1.03	1.06	0.00	2.86	0.00	0.00	4.73	0.00	0.00	0.00	0.00	0.00
	마라리	0.00	0.00	0.00	0.00	0.00	0.00	2.84	0.00	0.00	0.00	0.00	0.00	0.00	0.00	0.00
	무릉1리	0.98	0.00	1.03	1.03	1.06	0.00	3.01	2.34	0.00	4.73	0.00	0.00	0.00	1.38	0.00
	무릉2리	0.98	0.00	1.03	1.03	1.06	0.00	2.99	2.34	0.00	4.71	0.00	0.00	0.00	0.00	0.00
	보성리	1.01	0.00	1.03	1.03	1.04	0.00	3.08	2.34	0.00	4.73	0.00	0.00	0.00	0.00	0.00
	상모1리	1.03	0.00	0.73	1.03	0.97	0.00	3.00	2.34	0.00	4.73	0.00	3.45	0.00	1.62	0.19
	상모2리	1.03	0.00	0.00	1.01	1.01	0.00	2.54	2.34	0.00	4.73	0.00	0.00	0.00	0.00	0.00
	상모3리	1.03	0.00	0.86	1.03	0.95	0.00	2.58	2.34	0.00	4.73	0.00	0.00	0.00	0.00	0.00
	신도1리	0.91	0.00	1.03	1.03	1.06	0.00	2.69	2.32	0.03	4.73	0.00	3.28	0.00	1.20	0.68
	신도2리	0.93	0.00	1.03	0.98	1.06	0.00	1.85	2.34	0.00	4.73	0.00	0.00	0.00	0.00	0.00
신도3리	0.90	0.00	1.03	1.02	1.06	0.00	2.98	2.34	0.00	4.73	0.00	0.00	0.00	0.00	0.00	

읍면동	마을명	밭벼	쌀보리	맥주보리	콩	감자	양배추	마늘	무	당근	참깨	감귤	돼지	어류	패류	해조류
파장면	신평리	0.58	0.00	0.00	1.03	1.06	0.00	3.08	2.34	0.00	4.73	0.00	4.37	0.00	0.00	0.00
	안성리	1.03	0.00	0.00	1.03	1.06	0.00	0.00	2.34	0.00	4.73	0.00	4.27	0.00	0.00	0.00
	영락리	1.03	0.00	1.03	1.02	1.06	0.00	0.00	2.34	0.00	4.70	0.00	0.00	0.00	1.23	0.00
	인성리	1.03	0.00	0.92	1.00	1.03	0.00	2.39	2.34	0.00	4.61	0.00	4.36	0.00	0.00	0.00
	일과1리	1.03	0.00	1.03	1.03	1.06	0.00	2.08	2.34	0.00	4.73	0.00	1.75	0.00	1.11	0.64
	일과2리	1.03	0.00	0.00	0.86	0.67	0.00	1.96	2.34	0.00	4.73	0.00	0.00	0.00	0.00	0.00
	하모1리	1.03	0.00	1.03	1.03	1.06	0.00	2.07	2.34	0.00	4.73	0.00	4.26	0.00	1.35	0.68
	하모2리	1.03	0.00	0.99	1.03	0.89	0.00	1.80	2.22	0.22	4.71	0.00	0.00	0.00	0.00	0.00
	하모3리	1.03	0.00	1.03	1.03	1.05	0.00	1.31	2.34	0.00	4.73	0.00	0.00	0.00	0.00	0.00
안남면	감산리	0.00	0.00	1.03	1.03	1.06	0.00	0.00	0.00	0.00	3.41	0.00	0.00	0.00	0.00	0.00
	광평리	0.00	0.00	0.00	1.02	1.06	0.00	0.00	0.00	0.00	0.00	0.00	0.00	0.00	0.00	0.00
	대평리	0.00	0.00	0.00	1.03	1.06	0.00	2.94	0.00	0.00	1.18	0.00	0.00	0.00	1.87	0.00
	덕수리	0.00	0.00	0.95	1.03	0.96	0.38	2.07	2.34	0.00	1.52	0.00	2.89	0.00	0.00	0.00
	동광리	0.00	0.00	0.53	1.02	0.99	0.00	0.00	2.34	0.00	0.10	0.00	0.13	0.00	0.00	0.00
	사계리	0.69	0.00	1.03	1.00	1.05	0.66	2.62	2.34	0.00	4.34	0.00	3.03	0.00	0.81	1.66
	상창리	0.00	0.00	1.01	1.03	1.06	0.00	0.00	2.34	0.00	0.00	0.00	1.52	0.00	0.00	0.00
	상천리	0.00	0.00	0.15	1.03	1.06	0.00	0.00	0.00	0.00	0.00	0.00	0.00	0.00	0.00	0.00
	서평동리	0.00	0.00	1.01	1.02	1.06	0.00	3.08	0.00	0.00	0.03	0.00	0.00	0.00	0.00	0.00
	서평서리	0.00	0.00	1.03	1.03	1.06	1.17	0.00	0.00	0.00	0.01	0.00	0.00	0.00	0.00	0.00
	창천리	0.00	0.00	0.42	1.03	1.06	0.00	0.00	0.00	0.00	0.14	0.00	0.00	0.00	0.00	0.00
	화순리	1.03	0.00	0.11	1.03	1.06	0.00	2.72	0.00	0.00	2.79	0.00	0.00	0.00	1.63	0.00
	남원면	남원리	0.00	0.00	0.00	0.00	0.00	0.00	0.00	0.00	0.01	1.07	0.00	0.00	1.83	0.00
수망리		0.00	0.00	0.00	1.03	0.00	0.00	0.00	2.31	0.05	0.02	1.07	0.00	0.00	0.00	0.00
신례리		0.00	0.00	0.00	0.00	0.00	0.00	0.00	0.00	0.00	1.07	1.27	0.00	0.98	0.00	0.00
신흥리		0.00	0.00	0.00	1.03	1.06	0.00	0.00	2.23	0.20	0.30	1.07	0.22	0.00	1.83	0.00
위미리		0.00	0.00	0.00	0.00	0.00	0.00	0.00	0.00	0.00	0.35	1.07	3.16	0.00	1.67	0.00
의귀리		0.00	0.00	0.00	1.03	0.00	0.00	0.00	0.00	0.00	1.18	1.07	3.79	0.00	0.00	0.00
태흥리		0.00	0.00	0.00	0.00	0.00	0.00	0.00	0.00	0.00	2.15	1.07	0.00	0.00	1.74	0.00
하례리		0.00	0.00	0.00	0.00	0.00	0.00	0.00	2.34	0.00	1.15	1.07	0.00	0.00	1.80	0.00
한남리		0.00	0.00	0.00	0.00	0.00	0.00	0.00	0.00	0.00	1.07	0.58	0.00	0.00	0.00	0.00
표선면	가시리	0.00	0.00	0.00	1.03	1.06	1.17	0.00	2.17	0.31	0.00	1.06	3.45	0.00	0.00	0.00
	성읍리	0.00	0.00	0.00	1.03	1.06	1.17	0.00	2.15	0.34	0.00	1.07	0.03	0.00	0.00	0.00
	세화리	0.00	0.00	0.00	0.00	0.00	0.00	0.00	0.00	0.00	1.06	3.84	9.78	0.02	0.01	0.00
	토산리	0.00	0.00	0.00	0.00	0.00	0.00	0.00	0.00	0.00	1.02	0.00	9.34	0.06	0.07	0.00
	표선리	0.00	0.00	0.00	1.03	0.00	1.17	0.00	2.34	0.00	0.00	1.06	0.52	9.75	0.01	0.02
	하천리	0.00	0.00	0.00	1.03	1.06	1.17	0.00	2.03	0.55	0.00	1.07	0.00	8.43	0.07	0.32
정산면	고성리	0.00	0.00	0.00	1.03	1.06	0.00	0.00	2.21	0.23	4.73	1.07	0.00	3.73	0.42	0.77
	난산리	0.00	0.00	1.03	1.03	1.06	0.00	0.00	2.29	0.08	4.73	1.05	0.00	9.89	0.00	0.00
	삼달리	0.00	0.00	1.03	1.03	1.06	0.00	0.00	2.20	0.25	4.73	1.06	4.22	8.76	0.07	0.00
	성산리	0.00	0.00	0.00	1.03	1.06	0.00	0.00	0.00	0.00	4.73	0.00	0.00	8.00	0.18	0.11
	수산리	0.00	0.00	1.03	1.03	1.06	0.00	0.00	2.31	0.05	4.73	1.02	0.11	0.00	0.00	0.00
	시흥리	0.00	0.00	1.03	1.03	1.06	0.00	0.00	0.99	2.44	4.73	1.07	0.00	5.55	0.11	0.65
	신산리	0.00	0.00	1.03	1.03	1.06	0.00	0.00	2.21	0.23	4.73	0.94	0.00	7.67	0.32	0.02
	신천리	0.00	0.00	0.00	1.03	1.06	0.00	0.00	2.25	0.16	0.00	1.04	0.00	7.76	0.36	0.00
	신평리	0.00	0.00	1.03	1.03	1.06	0.00	0.00	2.22	0.22	4.73	1.07	0.31	7.19	0.30	0.20
	오조리	0.00	0.00	1.03	1.03	1.06	0.00	0.00	2.17	0.30	4.73	1.04	0.00	6.94	0.16	0.34
온평리	0.00	0.00	1.03	1.03	1.06	0.00	0.00	2.31	0.04	4.73	1.07	0.21	3.61	0.71	0.32	

부록 2 : 전국 기초생활권 발전계획(2010~2014)의 특화사업 분석

구분	특화사업	사업위치	사업기간	사업비	주요 사업	
수도권	강화군	녹색평화마을 조성사업	강화군 송해면 송리리	2010~2012	85억원	<ul style="list-style-type: none"> · 국제평화·생명체협관 · 국제평화·생명체협교육관 · 게스트하우스 · 지역특산물 판매시설 · 주민자치센터
	용진군	농어촌민박 현대화 사업	용진군 7개면	2011~2014	33억원	<ul style="list-style-type: none"> · 민박현대화 신청자 중 연도별 20가구씩 선정 지원 · 자택을 증축, 개축, 재축, 대수선하여 민박을 운영 · 주변 환경 및 전원풍경과 어우러진 현대화 건축물로 마을 경관 이미지 제고
	수원시	수원화성 복원단지 조성	수원시 일원	2010~2020	3,721억원	<ul style="list-style-type: none"> · 1,2,3단계별 화성 미복원 시설물 복원 · 세계적인 역사문화도시로서 도시정비 및 고부가 가치 증진 · 수원화성을 대내외 홍보 및 체험 관광재 유치 · 화성을 연계한 도시 마케팅 강화
	성남시	모란 민속5일장 이전 명품화 사업		2007~2014	870억원	<ul style="list-style-type: none"> · 시장 선진화 전략 : 자구노력을 겸비한 지식상인 육성 · 시설 현대화 : 세계적 수준의 한국형 민속장터의 육성과 공익적 활용 극대화 · 상권 연계전략 : 모란 역세권 및 인근 상점가를 포함한 통합 상권 조성 등
	의정부시	의정부역 근린공원 조성	의정부시 의정부동	2009~2012	1,085억원	<ul style="list-style-type: none"> · 상징성·개념성·예술성 등 창의적인 공원조성(실버정원, 역사광장, 미디어 벽천 등) · 민자역사 및 지하상가 연계(지하주차장 건립) · 의정부행복로(중앙로) 문화의 거리와 연계한 문화벨트 조성
	안양시	APAP(안양공공예술프로젝트)	안양시 일원	2010~2014	86억원	<ul style="list-style-type: none"> · 랜드마크형 작품 설치(안양예술공원, 중앙공원, 평촌도심지 등) · 시민참여 공동체 예술행사 및 소프트웨어 작품전시 · 도시디자인사업 : 안양아트시티(건축물 예술화)사업, 공공디자인시범사업(문화관광부지정), 운곡공원 디자인조성사업, 안양천명소화 사업
	부천시	2010부천무형 문화엑스포	부천영상문화단지 일원	2010.9.17~10.6(20일간)	95억원	<ul style="list-style-type: none"> · 전시 : 국내외 무형문화 작품 전시, 페어전시, 특별전시 · 시연/체험 : 국내외 무형문화재 기능, 예능 분야 · 공연 : 국내무형문화재 공연 및 국제민속공연, 초청공연 등 · 부대행사 : 각종 퍼레이드, 창작연회, 전통문화, 세계품물 경연대회 등 · 국제교류 : 국제 학술회의, 세미나, 국제사이버경매전 등
	광명시	가학산공원 조성공사	광명시 가학동	2011~2015	573억원	<ul style="list-style-type: none"> · 폐광자원화 시설 : 자연탐방시설, 숙성 판매시설, 유희시설 · 전시·휴양시설 : 전시관, 운동시설, 매점 · 전시·생태교육시설 : 비지터센터, 초화원, 생식물원
	평택시	시민식량권 확보를 위한 평택푸드 추진	평택시 일원	2010~2014	81억원	<ul style="list-style-type: none"> · 평택푸드 인증시스템 구축 · 농산물 유통시설에 대한 전처리시설 지원 · 평택푸드 아카데미 운영 : 생산자, 소비자, 학생과정 · 정기적 직거래장터 개설 : 농민시장, 프렌들리샵, 샵인샵
	동두천시	축산물 브랜드육 타운 조성	동두천시 상봉암동	2010~2011	180억원	<ul style="list-style-type: none"> · 축산물 브랜드육 타운 조성 · 기타 유원지 시설 · 소요산관광지 주변에 다양한 먹거리 제공을 통한 관광산업 및 지역경제 활성화
	안산시	반월·시화산단 구조고도화 시범사업	반월·시화 산업단지	2010~2012	5,308억원	<ul style="list-style-type: none"> · 구조고도화 기반구축 : 생태산업단지 구축, 복합아파트형 지식센터 건립, 환경업종 이전 집적화 · 지원시설 확충 : 반월·시화 구조고도화센터 건립, 시화복합비즈니스센터 건립 등 · 기반시설 확충 : 자전거 출퇴근 활성화, 산업단지내 가로정비 및 자연형 하천 조성 등
	고양시	생활밀착형 공공자전거서비스사업(FIET EEN LIFE)	고양시 전역	2010~	520억원	<ul style="list-style-type: none"> · 자전거와 유비쿼터스 IT를 접목해 자전거 교통분담률 제고 · 회원권 카드 구입 또는 휴대폰 인증 후 고양시 전역의 가까운 피프틴파크(스테이션)에서 자전거의 자유로운 대여와 반납

구분	특화사업	사업위치	사업기간	사업비	주요 사업	
수도권	과천시	명품화훼브랜드 이코체(icoche)	과천시 일원	2010~2014	1억원	<ul style="list-style-type: none"> · “이코체” 브랜드에 대한 대내외적인 홍보로 브랜드 강화 및 상표권 보호 · 수요자 중심의 트렌드에 맞는 차별화된 명품화훼 생산·유통으로 가격경쟁력 제고 · “이코체” 우수성 홍보로 화훼유통시장 개척 및 수출경쟁력 강화 · 생산자 조직화, 생산기반 강화, 상품화 등 농림지원시스템 구축
	구리시	장자호수생태공원 조성사업	구리시 교문동	2007~2012	600억원	<ul style="list-style-type: none"> · 친환경적인 친수공간 조성 · 수변습지 등 수생동물 산란 공간 조성 · 자연친화적 시민 휴식공간 확보(자전거도로, 산책로조성, 생태수목관찰원 등) · 장자천의 생태적 건강성 유지 및 오염원 차단으로 한강상수원 보호
	남양주시	세계유기농대회 개최를 통한 친환경 유기농도시 건설	경기도 팔당지역(남양주시 외)	2011.9.26~10.5(10일간)		<ul style="list-style-type: none"> · 친환경농산물의 생산 및 판매 활성화를 통한 농가소득 증대와 유기농 관련 고부가 산업 육성으로 양질의 일자리 창출 · 환경오염을 줄이고 인간의 생명을 지키는 친환경농업의 가치와 의미에 대한 국민적 공감대 확산
	오산시	오산천 살리기 사업	4개 지자체(오산시, 용인시, 화성시, 평택시)	2009~2012	5,800억원	<ul style="list-style-type: none"> · 오산천 유지용수 확보방안 강구 · 화성 등단 하수처리시설 및 폐수처리시설 방류수 기준 상향(10ppm→8ppm) · 오산천 유역 비점오염원 관리방안 및 하수관거시설 개선 검토 ※오산천 수질개선대책 협약체결 (2010.3.12. 환경부, 경기도)
	시흥시	연(漣)산업육성	시흥시 연꽃테마파크 일원	2010~2014	51억원	<ul style="list-style-type: none"> · 연꽃 테마파크 운영 : 5.0ha · 체험활동 개최 : 연근수확체험 외5종 · 연 음식 테마로드 연계 및 연 가공품 개발 확대 · 연꽃 역사공원 조성 : 30,453㎡
	연포시	청소년 교육특구 운영을 통한 제1의 명품교육도시 조성	군포시 일원	지속사업	일반회계 예산의 최고 7%까지 지원	<ul style="list-style-type: none"> · 군포사랑장학금 장학사업(340명 350백만원/연) · 군포국제교육센터의 글로벌 인재양성 · 청소년수련시설(수련관, 수련원, 문화의집)을 통한 청소년 건전육성 · 초·중·고 환경개선 및 친환경농산물 학교급식 지원 · 학교 특화지원 프로그램을 통한 공교육 활성화
	의왕시	의왕철도산업특구	부곡동 일원	2010~2018	64억원	<ul style="list-style-type: none"> · ICD주변 산업단지 조성 · 철도공원 및 철도의 거리 조성 · 현대로템연구소 주변 IT산업시설 · 조성철도컨벤션센터 건립
	하남시	자연이 쉽쉬는 웰빙 공간 창출	덕풍동 일원		1,938억원	<ul style="list-style-type: none"> · 자연하천 및 생태하천 조성 · 덕풍근린공원 조성사업 · 쾌적한 도시숲 조성사업 · 테마가 있는 걷고 싶은 산책로 조성
	용인시	용인시민체육공원 조성	용인시 처인구 삼가동	2009~2015		<ul style="list-style-type: none"> · 면적 : 379,140㎡(운동장 228,920㎡, 체육공원 150,220㎡) · 조성내용 : 주경기장, 보조경기장, 실내수영장, 테마공원, 생활체육시설 등
	파주시	미군공여지를 활용한 관광자원 개발	파주시 조리읍	2011~2014	1,500억원	<ul style="list-style-type: none"> · 미군 공여지와 관련 유물을 활용한 테마공원 및 관광자원 개발 · 공원내 여러 문화예술시설(문화창작 센터, 예술인 공방촌, 미술관 등)을 연계, 하나로 묶어 체험할 수 있는 시스템 구축 · 기존 박물관 형식을 벗어나 파주의 복합적 이미지(문화유산+평화·통일+철단도시)를 한눈에 보여줄 수 있도록 영상콘텐츠 전시장 마련
이천시	이천도자예술촌 조성	이천시 신문면 교척리 일원	2010~2014	872억원	<ul style="list-style-type: none"> · 제조시설(도자기요장) 200여개 업체 입지(집적화) · 전시·판매관 3개소, 공동체험장 3개소, 공동전통가마 2개소 조성 · 숙박·체류시설 20채(한옥건축), 공연장 5,000명 이상 수용규모 · 갤러리, 작업장 및 기타 부대시설(주차장, 화장실, 안내소 및 기반시설) 조성 등 · 골프-온천-요장관람-도자체험-쌀밥-숙박으로 연결되는 관광코스 활성화 	

구분	특화사업	사업위치	사업기간	사업비	주요 사업	
수도권	안성시	남사당바우덕이 품물단의 세계화	안성시 및 전국, 전세계	2010~2014	120억원	· 토요상설공연 등 국·내외 활발한 공연활동을 통해 예술문화 도시로 발전 · 전통문화 체험프로그램 개발 및 확대 운영 · 남사당 전용공연장 건립 · 대한민국 최초의 남사당 놀이 전용공연장 건립으로 전통예술 활성화 기반 마련
	김포시	금빛나루 브랜드 강화				· 인증대상품목 : 농수산물 108종, 전통식품 27종 · 인증방법 : 인증 신청 및 서류 심사 등으로 「금빛나루」 인증서 교부 · 품질관리 : 소비자 모니터링 정기 실시, 연2회 품질조사 등 사후관리 실시 · 브랜드 마케팅 강화를 위해 포장재 지원
	화성시	해양관광의 랜드마크 조성(제부도 정비·보완)	화성시 서신면 제부리 일원	2011~2015	350억원	· 제부도 게이트웨이 상징조형물 조성, 상설공연장 조성 · 갯벌탐구 전시관·다목적야영장·오토캠핑장·이벤트 관장·빛의 거리 등 조성
	광주시	광주 왕실 도자기 축제	경기도 광주시 실촌읍 경기도자박물관	계속사업	36억원	· 세계도자비엔날레 및 광주왕실도자기 축제 행사 추진 - 전시, 공연, 이벤트, 체험분야 · 관내 중소기업 대상 중소기업 제품박람회 추진
	양주시	섬유산업구조 고도화 및 거점기반 구축	양주시 산북동	2009~2012	494억원	· 경기북부의 세계 니트메카로서 국내 섬유산업의 위상 확립 · One-stop 섬유종합 비즈니스 지원시스템 구축 · 지역 섬유산업의 비즈니스 중심점 기능 수행 · 경기북부지역을 섬유산업의 세계적인 생산·수출 집적지로 육성
	포천시	포천막걸리 세계화 사업	포천시 일원	2011~2014	301억원	· 포천막걸리 테마공원 조성사업 · 포천막걸리 체험·휴양마을 조성 · 포천막걸리 문화컨텐츠 개발 사업
	여주군	여주 쌀산업특구 운영	여주군 여주읍의 9개면 일원	2011~2014	3,478억원	· 고품질 쌀 생산 지원체계 강화 · 쌀 가공식품 개발 및 전자상거래 활성화 · 여주 쌀 브랜드 강화 소비자 신뢰확보 · 「대왕님표 여주쌀」의 우수성 홍보로 타 지역 쌀에 대한 경쟁력 제고
	연천군	남도복수(南쪽의 비옥한 토지와 北쪽의 맑은물)	연천군 일원	2010	7억원	· 남도복수의 농식품 품질관리 강화 및 상품의 부가가치 증대 · 남도복수 브랜드에 대한 대내외 홍보강화 및 시장확대를 위한 판촉 강화 지원
	가평군	가평 쉼와이어 설치사업	자라-남이섬 1,410m	2009~2029	35억원	· 경춘선 복선전철 개통으로 인한 수도권시민의 접근성 최대한 활용 · 신종레저시설 설치로 새로운 관광명소로 부각 · 춘천시의 대표적 관광지 남이섬과 가평군의 새로운 명소 - 자라섬의 윈윈파트너십으로 동반성장 도모
양평군	물맑은 양평개군한우 육성	양평군 일원	2010~2014	65억원	· 물맑은 양평개군한우 생산기반 구축 · 물맑은 양평개군한우 품질관리 강화 및 소비자 신뢰제고 · 물맑은 양평개군한우 브랜드에 대내외 홍보 및 상표권 보호 · 물맑은 양평개군한우 판매를 위한 판매처 확대	
충청권	청주시	무심천 생태하천(시민의 숲) 조성	무심천	2011~2022	9,700억원	· 무심천 전구간을 생태환경적으로 정비하고 도시구간에 생태숲 조성 - 생태문화관 건립, 자전거도로, 보행통로 배치 및 문화·이벤트 공간 마련 - 기념식수공간 확보(생일, 축하, 방문, 주요 컨벤션 시 활용)
	충주시	2013 충주 세계조정선수권대회 개최	탄금호 조정경기장	2013.8월 중순~9월초	199억원	· 국제공인 조정인프라 확충 및 대내외 수상스포츠도시 각인 · 경기장 진입도로(북충주IC-가금) 등 대규모 SOC시설 조기 확충

구분	특화사업	사업위치	사업기간	사업비	주요 사업	
충청권	제천시	2010 제천 국제한방Bio엑스포	제천시 왕암동 일원	2010.9.16-10.16	280억원	· 전시 : 명문한방병원관, 세계전통의학관, 산업관, 약초탐구관, 향토명의회관 등 · 체험 : 연령층별 한방 체험, 대체의학정보·체험, 약초 정보·체험, 한약방놀이터 등 · 학술대회 : 한방바이오관련 국제학술대회, 논문발표 및 학술회의 등
	청원군	내수 소도읍 육성사업(조정약수관광자원화)	청원군 내수읍 조정리, 형동리 일원	2010-2014	64억원	· 조정지역 테마거리 조성(도시계획도로 확보장 등) · 조정광천수 관광지 공원 조성(세종대왕 행궁 복원 등) · “운보의 집” 등을 활용, 예술 마을 조성
	보은군	제2기 신활력사업 보은황토 브랜드 특화	보은군 일원	2008-2010	79억원	· 보은황토대추 명품화 육성 : 대추 품질관리유통체계구축, 재배기술보급 및 DB구축, 도농교류 및 홍보마케팅 · 속리산 황토조량우량한우 육성 : 브랜드한우 차별화와 마케팅 및 네트워크 구축
	옥천군	향수30리 브랜드 개발 및 마케팅 강화	옥천군 일원	2009-2014	92억원	· 향수30리 활력체계 구축 : 지역주민, 시민단체, 학교 등 참여 네트워크 강화 · 시인 정지용의 대표작 “향수”와 지용제를 기반으로 문학공간 조성 · 관광산업과 지역특산품을 ‘향수30리’ 브랜드화하여 타 지역과 차별화
	영동군	과일-국악 연계 글로벌 영동 마케팅	영동군 일원 및 전국	2010-2014	126억원	· 포도 명품화와 농가형 와이너리 활성화 및 가공제품 사업화로 신규소득원 창출 · 와인트레일 관광투어 및 체험프로그램을 국악과 연계 · 지역 핵심인재 양성
	진천군	진천 백곡-초평호권 관광네트워크 기반 구축사업	진천군 진천읍 장관리(백곡호)~진천군 초평면(초평호)	2010-2013	122억원	· 백곡-초평호 관광권역을 거점으로 한 관광기반 시설 확충 · 트레킹코스 12km, 자전거 도로 및 운동시설 조성 · 음악분수, 경관조명, 휴게소 조성 및 부대조경
	괴산군	광역 친환경 농업단지 조성사업	괴산군 일원	2010-2012	100억원	· 친환경농자재 생산시설 장비, 친환경 농축산물 생산시설 : 장비 지원 · 경·축 순환자원화 센터, 산지유통시설, 웰컴센터 조성
	음성군	농가소득 1억원 프로젝트 사업		2006-2010	853억원	· 5대 핵심전략 품목(고추, 수박, 복숭아, 인삼, 화훼)의 명품화 추진 : 다올관수박 공정육묘장 설치 · 과수 생산기반 정비(감곡 월정지구, 음성 용산 한 별지구)· 음성 햇사레 거점산지유통센터 건립
	단양군	단양 수변공원 조성	단양군 단양읍 상진리 일원	2010-2011	50억원	· 수변가로 리모델링 1.2km · 장미터널, 소백산철쭉제, 산책길, 자전거길, 사진촬영 장소
	증평군	산림 생태문화 체험단지 조성	증평군 증평읍 율리 일원	2010-2013	280억원	· 문화체험시설 : 산촌체험마을, 천문대, 암석체험원, 야생식물 교육원 등 · 산림휴양시설 : 산림테마마을, 산림치유센터, 숲속 유치원 등 · 웰빙그린시설 : 비타민농장, 산열매향수길, 산약초원 등 · 레저스포츠시설 : 자전거공원, 서바이벌장, X-Game장 등
	천안시	천안 농산물 브랜드(하늘그린, 흥타령쌀)				
	공주시	공주5도2촌 알밤도시 특구사업	공주시 일원	2010-2014	228억원	· 친환경·생력화 생산기반 조성 · 고부가가치 밤 가공 상품 생산기반 구축 · 공주 밤 유통망 확대 · 5도2촌 주말도시 명소화 및 사이버 공주시민 활성화 · 농촌 아카데미 운영 및 전략적 브랜드 마케팅
	보령시	대천해수욕장 머드랜드 조성	보령시 신후동 일원	2011-2014	3,209억원	· 머드테마 시설(머드아일랜드물, 전망브릿지, 머드파크), 머드 이벤트시설(광장) · 생태문화 시설(생태수로, 생태습지원, 수생식물원 등), 숙박시설, 마리나, 해양스포츠센터, 스파&위티파크, 행사공연장, 아쿠아리움 등 · 대천해수욕장 에코로드 사업과 연계 추진
	아산시	신정호 자연생태공원 조성	아산시 방축동 및 기산동 일원	2010-2014	76억원	· 맞이숲(2,658㎡), 향기의 숲(784㎡), 흥미의 숲(1,542㎡)등의 보완 · 재생의 광장(3,685㎡), 연꽃단지(10,328㎡)등 조성 · 생태학습과 관찰, 자연학습효과 극대화 및 시민정서 함양 · 신정호 수자원과 연계한 관광자원 극대화

구분	특화사업	사업위치	사업기간	사업비	주요 사업	
충청권	서산시	서산·태안 6쪽마늘 원예브랜드 육성사업	서산시 일원	2008-2010	40억원	· 우량종구 및 생력기계 공급 · 2차 가공상품의 개발을 통한 부가가치 향상 · 약리작용에 대한 홍보강화로 명품화 추진 · 6쪽마늘의 품질관리 강화 및 상품의 부가가치 증대
	논산시	논산 에스민딸기 클러스터 사업	논산시 일원	2010-2014	163억원	· 논산에스민딸기의 산업화 및 마케팅 활성화 · 논산에스민딸기 전문마케팅 인력운영 및 네트워크 활성화 · 논산에스민딸기를 주제로 한 테마파크 조성 · 논산에스민딸기의 안정적 성장과 시장 확대를 위한 혁신주체 워크숍, 사업컨설팅, 혁신주체교육 지원
	계룡시	계룡 세계軍문화축제	계룡시 일원	2010-2013	80억원	· 세계 군악·외장페스티벌 · 서울 수복 기념 거리퍼레이드 · 군문화 체험 및 전시
	금산군	금산인삼 명품화사업	금산군 일원	2010-2014	1,006억원	· 금산국제인삼약초연구소 설립/신제품개발, 품질규격화, 전문 연구기능수행 · 인삼약초건강체험관/인삼약초체험 등 원스톱 관광리조트 · 인삼약초전문농공단지 조성/6개업체, 200명 고용효과 · 인삼약초 고품질화/GAP생산, GMP가공, 유통, 수출 등 5개분야 35개 사업 집중육성
	연기군	고북저수지 생태공원 조성	연기군 고북군립공원 일원	2008-2015	293억원	· 1단계사업 : 갈대습지 4,000㎡, 수변관찰로 1.05km, 조정수 식재 109주 · 2단계사업 : 하늘관찰대 350m, 자연생태관찰장 20,000㎡, 산림관찰원 37,000㎡, 인공식물섬 700㎡, 수변관찰로 730m, 하수처리시설 1식 · 3단계사업 : 진입광장 500㎡, 야생초화원 2,500㎡, 습지생태원 8,700㎡, 인공식물섬 2,500㎡, 수중순환기 3개소
	부여군	굿뜨래브랜드 파워 강화	부여군 일원 및 전국	2011-2014	144억원	· 굿뜨래 생산자 조직화 및 혁신리더 육성 · 굿뜨래 농식품 품질관리 강화 및 상품의 부가가치 증대 · 굿뜨래 브랜드에 대한 대내외 홍보 및 상표권 보호 · 굿뜨래 농식품의 시장 확대를 위한 현장 판촉 강화 지원
	서천군	생태관광지 조성 및 프로그램 개발	서천군 일원	2010-2014	710억원	· 유부도 동아시아 철새 생태지구 조성 · 송림 연안 생태관광지 개발 · 어메니티 벨로(자전거길) 구축사업 · 바닷가 생태탐방로 조성사업
	청양군	파워7감 특화사업	청양군 일원	2010	33억원	· 파워7감을 중심으로 한 가치혁신 성공모델 창출 · 고품질 안전농산물 생산, 수입농산물과 차별화 · 지역내 공동마케팅 조직 중점육성, 파급효과 극대화 · 귀농·귀촌인을 적극적으로 유치, 인구증가세로 전환 시도
	홍성군	축산물 지역브랜드 육성	홍성군 일원 및 전국	2011-2014	60억원	· 경중농가와 축산농가의 연계한 자연 순화적 조사료생산 기반 구축 · 고급육 생산을 위한 개량 기반 구축(피드백사업, 혈통관리사업) · 축산물의 규격화 및 유통단계 인증제 실시 · 유통단계 축소 및 유통 투명성 확보를 위한 구조 개선 사업
	예산군	예산황토사과 명품화사업	예산군 일원	2008-2010	102억원	· APC명품사과 선별시스템 구축 및 사과가공상품 연구개발 · 명품사과 브랜드화 및 판로개척 마케팅활성화 · 애플와인교육관 설치운영 및 사과체험프로그램 운영 · 사과아카데미 개설 및 사과혁신협의회 운영
	태안군	태안군 바다 목장화 사업	태안군 안면읍/남면 일원/중북부 해역	2004-2014	599억원	· 기초조사, 기반조사, 인공어초, 종묘방류 등 · 주꾸미 자원회복 바다목장 조성, 증양식시설, 육성장, 산란장, 명이생물번식장 · 해상유어낙시터, 해중림, 연구개발 등
당진군	합덕 소도읍 육성사업	당진군 합덕읍 일원	2010-2014	166억원	· 소들문화체험지구 조성 : 연호지 복원, 테마공원, 농경문화체험장 등 · 안드레아 성지순례코스 개발 : 솔피성지-합덕성당-신리성지 · 전통시장 활성화 : 5일시장 재건축, 테마거리 조성 등	
호남권	전주시	한스타일, 전통문화예술 등 창조산업 육성			32억원	· 전주한스타일산업특구 지정(10년), 한스타일진흥원 건립(08-12년) · 한식분야 특화 : 전통모주 산업화, 전주한식 밀반찬 클러스터 구축, 전주비빔밥 연구센터 운영 · 한지분야 특화 : 전주한지산업지원센터 완공·운영, 한지소재 영화 “달빛 길어올리기” 제작 · 한옥마을을 한국의 대표적 전통문화 체험공간화

구분	특화사업	사업위치	사업기간	사업비	주요 사업
호남권	군산시	흰찰쌀 보리쌀 명품화		30억원	· 흰찰쌀보리 향토사업 추진단 운영 · 흰찰쌀보리 향토음식 체험촌 조성 및 보리가공 창업지원 · 흰찰쌀보리 시장 확대를 위한 국내외 홍보마케팅 강화
	익산시	보석(Jewelry) 산업 구조 고도화		220억원	· 유얼리산업 고도화 R&D센터 건립, 창업보육센터 및 아파트형 표준공장 건립, 공인감정원 설립, 금 거대소 설립
	정읍시	애니멀 웰페어 타운 조성		150억원	· 동물들에게 일정한 공간을 확보(쾌적함을 고려한 가축 사육) · 각종 질병방생을 막고 항생제 사용을 최소화하여 안전한 축산물 생산 판매 · 애니멀 웰페어 습 판매장과 각종 체험휴양시설 건립(우유 목욕시설, 유니버설 디자인을 도입한 박물관 건립)
	남원시	허브 클러스터 육성		28억원	· 성분분석, 임상실험, 허브스토리개발 등 허브원료 데이터 확보 및 신제품 개발 · 수출기준에 맞는 가공기계와 작업장 시설의 현대화 · 허브공동브랜드의 체계적 관리 · 국내산 허브원료의 우수성을 알리기 위한 공동마케팅 추진
	김제시	벽골제 관광지 조성		126억원	· 생태주차장 및 데포즈 문화공간, 테마광장 조성 · 벽골제(정문) 신축 및 주변정비 · 야간경관 조명시설 및 보안등 설치
	완주군	커뮤니티 비즈니스 지역공동체 활성화 사업		698억원	· 완주군 커뮤니티비즈니스 센터 설립 운영 · 파워빌리지, 신택리지 사업 추진 · 기존 마을사업(농촌마을종합개발사업, 녹색농촌체험마을조성, 산촌생태마을 조성 등) 커뮤니티비즈니스 사업과 연계 추진
	진안군	「주민주도형 마을만들기」- 지역공동체 공고화		466억원	· 주민주도형 마을만들기 육성 · 탄소 순환마을 육성과 아토피프리클러스터 사업의 본격화, 주민자치센터 활성화 등
	무주군	천마 향토산업 육성사업		30억원	· 재배농가 교육 및 세미나, 선진지 견학, 천마 홍보판매 지원 · 천마가공기술 및 제조품질 설정, 천마 신제품개발 및 국내외 시장 개척
	장수군	5.3프로젝트 지원사업		350억원	· 농가, 작목반 컨설팅 요원 워크숍 개최로 경쟁력 강화 · 농가 5천만원 이하 농가 생산기반시설 지원으로 5천만원 소득달성 · 농가 5천만원 이상 농가 경영개선사업 지원으로 1억원 이상 소득달성
	임실군	「임실치즈벨리 클러스터」 조성 및 치즈산업 육성		688억원	· 임실치즈산업 육성(software) 233억원 · 치즈 소비문화 조성, 원유명품화 및 유가공 지원, 지역리더 교육 및 활성화 · 임실치즈벨리 조성(hardware) 415억원
	순창군	순창「장류벨리」조성사업		1,420억원	· 원료분야 : 순창산 농산물 100%「군수인증제」, 「이력관리 시스템」으로 소비자 신뢰확보 · 안정적 생산분야(HACCP) : 발효미생물종합활용센터, 장류전용공장, 절임류세계화지원센터 · 기업유치분야 : 제2생산단지 내 장류중소기업 유치로 일자리 마련과 산업의 집적화 · 마케팅·인력양성 : 명품브랜드 “순창의 장맛”, “순창의 밥상” 육성, 장류전문교육
	고창군	고창복분자 클러스터 조성		634억원	· 복분자연구소, 복분자농공단지, 복분자테마파크, 복분자 관광벨리지 조성 · 향토산업육성(향토네마관광), 국민여가캠핑장, 풍천장어웰빙식품센터 조성 등
	부안군	오디뽕 실크 프로젝트		645억원	· 생산기반 구축 : 묘목지원, 저장시설 및 친환경 자재 지원 · 부안누에타운 조성 : 체험관으로 운영하여 관광과 연계 · 부안참뽕연구소 건립 : 뽕의 체계적인 성분연구 및 제품개발
목포시	세라믹 지역 특화산업 육성	목포시 연산동	2007~2011	534억원	· 세라믹 종합지원센터 건립 운영(장비구축 22대, 시제품 제작 및 보육 지원) · 세라믹 생산지원동 구축사업(부지4,900㎡, 건축3,300㎡) · 세라믹 일반산업단지 조성(부지:123,005㎡, 유치업종:비급속광물 제조업(파인세라믹))

구분	특화사업	사업위치	사업기간	사업비	주요 사업	
호남권	여수시	돌산갯 육성 및 기능성 갖김지 연구개발 사업	여수시 돌산읍, 화양면 일원	2010~2014	30억원	· 통합인터넷 쇼핑몰 개발 및 포장재 개발 · 브랜드 육성 및 관리 교육 · 기능별 우리품종 10종을 연구개발 및 국내외 갖김종 수집을 통한 유전자원 관리와 육종 소재용으로 100개 유형 이상 확보 · 품질 안전성 확보를 위한 친환경 인증 면적 확대
	순천시	2013순천만 국제정원박람회 개최	순천시 풍덕동, 오천동 등 순천만 일원	2013. 4.20~10.20		· 정원조성 : 생태정원, 세계정원, 테마정원, 기업정원 등 · 수목원 : 생태 수목원 조성, 수목 전시 시설 등 · 순천만 국제습지센터 : 습지조성, 생태 놀이터, 습지 생물 생태관, 습지 정보관 등 · 저류지 : 저류지 조성, 제방 보강 등
	나주시	천연색소 산업화지원센터 건립사업	나주시 동수동 일반산업단지 내	2011~2013	100억원	· 천연색소 연구센터·실용화 공장 건립, 생산기반 조성 · 천연색소를 활용한 식음료용, 화장품용 등 색소개발
	광양시	「빛그린」 광양매실 명품화	광양시 일원	2008~2014	295억원	· 사업추진단 운영 및 농업인 마인드 향상 교육 · 고품질 매실 생산·유통지원, 가공산업 육성 · 매실산업의 산·학·연·관 광역 클러스터 구축 · 매실의 약리성, 기능성 가공식품 연구를 위한 연구소 건립, 매실 진흥관 건립 등
	담양군	대숲맑은 녹색관광특구 벨트	담양군 담양읍 향교리 일원	2010~2014	296억원	· 죽향문화체험마을 조성, 대숲in 소리공원 조성 · 죽녹원 편의시설 확충 · 웰빙관광지 Walking Tour 코스 개발사업
	곡성군	섬진강 기차마을 조성사업	곡성군 오곡면 오지리 일원	2011~2014	108억원	· 기차 체험전시관 건립 · 역전거리, 역전광장 조성 · 골목놀이터, 근대생활사 공원 조성 등
	구례군	우리밀 명품화 사업	구례군관내 일원	2011~2013	33억원	· 우리밀 신제품 18종 개발, 밀 등 우량형질 개발 및 재종포 9 품종 2ha · 디자인 및 브랜드 개발, 사업단운영 컨설팅, 마케팅 및 광고, 밀 축제 · 가공시설 확충 공장 660㎡/1동, 저온저장고 100㎡, 창고 200㎡/1동, 기계 15종
	고흥군	3Color 식품클러스터 고도화	고흥군 일원	2011~2014	244억원	· 혁신주체 육성(유자, 석류, 참다래), 미니 클러스터 구축 · 기반구축(표준화, GAP), 신제품개발 및 수종갱신 등 · 3색 식품연구 인프라 구축, 식품안전성 및 발효식품 연구, 3색 나노 신상품 개발
	보성군	보성녹차 명품브랜드 마케팅 및 연관산업육성	보성군 일원	2010~2014	150억원	· 보성녹차 생산자 조직화 및 혁신리더 육성 · 보성녹차 품질관리 강화 및 안전성 관리체계 운영 · 보성녹차의 연관산업 육성 및 식품의 소재화 개발 · 보성녹차의 홍보마케팅 강화 및 복합관광산업육성
	화순군	모후산 생태테마파크 조성	화순군 일원	2007~2013년	359억원	· 생태숲, 산죽산양삼 테마공원, 산약초타운, 목재문화 체험장 · 고려인삼 시원지 복원, 문화광장, 야생화단지 조성 · 남계~유마, 유천지구 군도확포장, 생태자연학습장 조성 · 내남천 정비, 강우레이더 설치
	장흥군	백두대간 한방약초 연계발전 사업	장흥군 일원 및 전국	2010~2013	120억원	· 한방약초 특성화 클러스터 구축 · 한방약초 기능성 가공제품 R&D사업 · 한방약초 소비자 안전교육 건립 · 글로벌 마케팅 및 소비체계 구축
	강진군	청자엑스포 개최	강진군 대구면 청자촌 일원	2013	496억원	· 엑스포 조직위원회 구성 · 명품 강진청자 해외, 국내 전시회 개최와 엑스포 홍보 · 기반시설 조성(현대청자미술관, 도예촌, U-토피아파크 등)
해남군	땅끝 해양형 블루관광벨트 조성	해남군 송지면 땅끝관광지 일원	2010~2014	209억원	· 땅끝 특화형 시설 : 땅끝마을 환토경관 특화, 땅끝희망등대, 소망기원공간 등 · 국토순례 기반 : 국토순례정보관, 땅끝 천년숲 옛길, 캠핑파라다이스 · 지역특화형 축제 : 붉은땅 황토축제(대표축제), 조오련선수배 땅끝수영대회	
영암군	무화과 생산기반 확충	영암군 일원	2010~2014	125억원	· 무화과 신규하우스 설치 · 생산시설 현대화 · 무화과 가공·유통시설 확충 · 마케팅 등 브랜드 파워 강화	

구분	특화사업	사업위치	사업기간	사업비	주요 사업	
호남권	무안군	무안백련 클러스터 구축사업	무안군 일원	2005~2010	169억원	<ul style="list-style-type: none"> · RIS구축 및 혁신역량강화사업(농어촌지도자대학, 미니포럼, 황토골자치마당) · 연구개발사업(연품종개발 중· 번식, 연음식표준식단 개발보급) · 생산 및 기업지원사업(백련재배협동화단지조성, 가공설비지원) · 홍보 및 마케팅사업(해외시장개척, 연산업박람회지원, 포장지 개발지원)
	함평군	함평한우 활성화	함평군 일원 및 영광군 일부	2009~2012	251억원	<ul style="list-style-type: none"> · 한우고급육 생산기반확충(친환경축사신축 및 현대화) · 무항생제한우 생산단지 조성 · 우량암소 핵군단지 조성사업 · 한우유전자원센터 설치 및 운영
	영광군	보리산업의 메카 조성	영광군 일원	2010~2014	180억원	<ul style="list-style-type: none"> · 영광찰보리 식품산업화 지원 · 친환경찰보리 가공식품 인프라 구축 · 보리가공 명품화 생산시설 지원 · 찰보리식품 테마파크 조성 · 청보리한우 우량 송아지 생산· 비육시설 조성
	장성군	축령산 주변의료·휴양 관광벨리 조성	축령산 주변	2010~2016	5,982억원	<ul style="list-style-type: none"> · 민자사업 : 숙박시설, 실버타운, 에코어드벤처, 연수원 등 · 자치단체 개발사업 : 테마공원, 피톤치드 산업관, 식문화 연구센터, 청소년 수련시설 등 · 관광벨트 연계사업 : 저탄소 녹색성장 자전거 일주도로, 수륙양용차 등
	완도군	전북 세계일류 명품화 사업	완도군 일원	2010~2013	129억원	<ul style="list-style-type: none"> · 완도전북주식회사 설립 운영 : 자본금 35억원 · 전북 육종질병 연구와 수출 마케팅 지원을 위한 전북연구소 설립 : 20억원 · 전북 일류상품 개발 및 산업화 · 지식경제부의 「완도전북산업특구 지정」: '09.10.16 지식경제부/44,180km · 농림수산식품부의 향토산업 추진 : 전북과 구절초
	진도군	지역 특산물 명품화 사업	진도군 일원	2010~2014	2,060억원	<ul style="list-style-type: none"> · 생산지를 대상으로 한 교육 및 지원시스템 구축 · 체계적인 품질관리를 통한 상품가치 제고 · 산지 가공시설 확충을 통한 산업화 기반 구축 · 인지도 향상을 위한 대내외 홍보 및 판촉 강화
	신안군	천사의 섬 신안 천일염 세계 명품화	신안군 일원	2008~2010	345억원	<ul style="list-style-type: none"> · 제2기 신활력사업 특화발전 기반구축 추진 중(08~10년) · 천일염 명품화 전략사업 등 : 140억원 · '10년도 사업추진 18개 단위사업 : 44.7억원 · 천일염 활용 상품화 R&D 사업 외 : 14개 사업 157억원 · 천일염 산업육성 및 소득증대 사업 : 4개사업 29억원
대경권	달성군	낙동강 Green Value City 조성	달성군 화원읍 성산리·구라리·성화리(화원유원지 일원)		1조3340억원	<ul style="list-style-type: none"> · 낙동강 친수구역 개발사업(Eco Water Polis) 조성사업과 연계 추진 · 4대강 살리기 홍보관 · 물과 생태문화 국민체험장 건립, 화원 아트카운티 조성
	포항시	과메기산업화 가공단지 조성	포항시 남구 구룡포읍 구룡포항만부지	2009~2012	380억원	<ul style="list-style-type: none"> · 과메기 가공공장 및 냉동·냉장시설 · 관광 문화의 거리 조성 · 과메기 연구센터, 오페수 처리시설 등
	경주시	경주축산물브랜드(천년한우) 육성사업	경주시 일원 및 전국	2011~2014	156억원	<ul style="list-style-type: none"> · 경주천년한우 생산자 조기화 및 혁신리더 육성 · 경주천년한우 HACCP인증 품질관리 강화 및 상품의 부가가치 증대 · 경주천년한우 브랜드에 대한 대내외 홍보 및 상표권 보호 · 경주천년한우 축산물의 시장 확대를 위한 현장 판촉 강화 지원
	김천시	황악산 하야로비 나래공원 조성	김천시 대항면 운수리 일원	2011~2016	13억원	<ul style="list-style-type: none"> · 황악산의 자연자원을 바탕으로 문화생태체험형 복합휴양단지 조성 · 휴양문화시설 : 직지문화생태테마파크(사명당 박물관, 국제선원, 힐링센터, 전통정원 등) · 공공편익시설, 숙박시설, 상가시설 등

구분	특화사업	사업위치	사업기간	사업비	주요 사업	
대경권	안동시	「3대문화권 생태·문화기반」 조성사업	안동시 도산·와룡면 일원	2010~2017	3,215억원	· 거점집단지식지구 조성(1,800천㎡), 韓브랜드 체험 시설지구 (350천㎡) · 한국선비 신바람 마을(마을다스리기) · 한국장수 맛누리 마을(몸기르기) · 한국 의례무술 어울림 마당(가정, 사회 소통하기)
	구미시	구미 승마장 공동육성 조련시설	구미시 옥성면 옥관리 일원	2008~2012	195억원	· 클럽하우스 : 897㎡(지상2층, 지하1층) · 실내마장, 실외마장, 원형마장, 마사 등 : 23,650㎡ · 낙동강변 승마길 : 40km
	영주시 봉화군	백두대간 산림과학벨트 조성사업	영주시 봉현면~봉화군 춘양면 구간 일대	2011~2014	300억원	· 1단계 : 백두대간 산림테크노파크 조성 · 2단계 : 백두대간 산림과학연구단지 조성 · 3단계 : 백두대간산림과학개학 연합캠퍼스 조성
	영천시	천연염색산업화 및 경북천연염색산업 연구원 설립	영천시 일원	2009~2014	155억원	· 천연염색 클러스터 육성 및 전문인력 양성 · 상품 및 브랜드 개발로 고부가가치 상품 생산 및 산업화에 따른 기술 이전(공방, 섬유관련업체) · 천연염색브랜드 '자우미'의 대내외 홍보 및 품질관리를 통한 인지도 확보
	상주시	낙동강 역사문화 생태체험 특화단지 조성	낙동면 낙동리 일원	2006~2015	703억원	· 관광휴양시설 : 낙동강 역사문화관, 낙동강생태체험교육센터, 나룻배민속체험마당, 생태연못, 전통음식체험마을 및 특산물 판매점, 나룻배민속타운 · 청소년수련시설 : 낙동강 청소년수련원, 물과학관, 다목적 운동장, 주차장/녹지용지
	문경시	문경 오미자 클러스터 성장축진 사업	문경시 일원	2008~2010	123억원	· 문경오미자 가공산업 활성화로 생산기반 안정화 및 명품화 · 오미자 클러스터 활성화 및 혁신역량 강화로 내생적 발전기반 조성 · 친환경 생산기반 정착 및 체험관광 활성화
	경산시	삼성현 역사문화 공원 조성	경산시 남산면 인흥리	2004~2012	463억원	· 주요시설 및 사업 : 삼성현문화관, 유물전시원, 국궁장, 조각원, 삼성현 캐릭터 개발 및 상표(서비스표)등록, 공연장 등
	군위군	삼국유사 가온누리 조성	군위군 의흥면 일원	2010~2015	1,452억원	· 삼국유사 히스토리 오딧세이 및 이야기학교 일수누리장 조성 · 삼국유사 아카이브, 놀이마당, 역사촌, 자연체험장 으뜸누리장 조성 · 불교, 천주교 원융(圓融)로드 조성 · 삼국유사 문화콘텐츠개발 및 브랜드에 대한 대내외 홍보 등
	의성군	의성 마늘목장 복합시설	의성군 일원	2010~2014	50억원	· 생태 관광을 위한 체류형 복합 자원을 개발하여 신무화공간을 조성하고, 체험기회 및 과노강자원과 연계개발 통한 지역 관광 네트워크 구축 · 지역명품 브랜드인 의성 마늘목장 축산물(마늘소, 마늘포크, 마늘란)의 홍보와판매를 통해 농가소득 증대와 투자 기회 제공
	청송군 영양군	BY2C 외씨버선 4색길 조성사업	봉화·영양·영월·청송군 일원	사업확정일로부터 24개월	85억원	· 외씨버선 4색 루트 개발, BY2C4 도시락 개발(생산·유통)사업 · 코스개발(기존 연계 자원 조사 및 코스정비) · 문화·생태관광자원 홍보 및 지역 농특산 자원홍보·마케팅
	영덕군	산림부산물 폐비화 사업	영덕군 일원	2010~2014	34억원	· 낙엽수거 : 9개 읍면 15개소 50,000톤 · 퇴비사 신축 : 9개 읍면 45개소 · 퇴비의 농지 투입 : 친환경농업 실천 단지 위주의 농지 투입
	청도군	청도 반시 산업화 사업	청도군 일원	2010~2011	73억원	· 청도반시 지역혁신역량강화 · 청도반시 생산기반 조성 · 청도반시 가공, 육성사업 · 청도반시 홍보마케팅 강화사업 추진
	고령군	가야국 역사루트 재현과 연계자원 개발	고령군 고령읍 고라이회천면 일원	2010~2016	1,931억원	· 고대생활사 체험지구 조성 : 가야민속 마을촌, 예술인 공방촌, 대가야저갯거리, 토기공방촌, 문물교육장, 민속놀이마당 등 · 대가야 건강 휴양지구 : 숙박체험촌, 강문화촌, 가야랑, 가야테마단지, 수변광장 등 · 대가야 교류지구 : 가야문화 전시촌, 가야문화 교류촌, 대가야건축 설화공원 등

구분	특화사업	사업위치	사업기간	사업비	주요 사업	
대경권	성주군	가야문화권 역사신화공원 조성	성주군 수륜면 백운리, 가야산집단지설지구 일월	2010~2014	164억원	· 신화공원지구(정전모주신화 테마관, 가야산신 산신각, 솟대공원, 장승공원 등) · 불교문화지구(가야산불교역사관, 문화 탐방로 등) · 생태문화시설(편의시설, 가야산 야생화단지 야외수목원, 시·노래공원 등)
	칠곡군	가산산성권역 농촌마을 종합개발사업	칠곡군 가산면 일원	2010~2014	45억원	· 지역정주여건 개선과 복지인프라의 확충, 경관정비로 살기 좋고 안락한 마을 조성 · 농촌관광시설 확충으로 주민의 소득 제고 · 선진주민의식 고취로 자생력 있는 마을운영으로 대외 경쟁력 강화
	예천군	백두대간 곤충바이오생태원 조성	예천군 상리면 고향리 일원	2010~2014	436억원	· 곤충생태 학습휴양지구, 관찰·체험지구 조성 · 백두대간 곤충 생태숲 체험탐방지구 조성 · 산업곤충 R&DB 역량 강화 · 산업곤충 소득자원화사업, 곤충 관광자원화사업
	울진군	울진계 식품산업 육성	울진군 일원	2009~2011	30억원	· 대계·홍계 산업주체 혁신역량 강화사업 · 대계·홍계식품 생산, 제품 고부가가치화 사업 · 대계·홍계 제품 파워브랜드 육성사업 · 대계·홍계 전시체험관 건립, 대계·홍계 홍보·경관조성 사업
	울릉군	해양심층수 기반 조성사업	울릉군 울릉읍 도동3리 일원	2010	60억원	· 울릉도에서 생산되는 오징어를 해양심층수를 이용해 브랜드화 · 해양심층수 브랜드화로 인한 울릉도 오징어 고부가가치화 · 해양심층수를 테라소테라피 등 차별화된 웰빙, 레저, 관광상품 등에 제공 · 울릉군의 아름다운 자연환경과 해양자원개발을 통해 지역홍보 및 국·내외 관광객 유치
동남권	기장군	기장 도예촌 조성	기장군 장안읍 기룡리 일원	2007~2018	930억원	· 기장도자사의 우수성과 역사성 연구(도자연구소) · 기장도자기 전시 및 홍보(도자박물관) · 흙과 물, 불을 이용한 도자기 체험학습 공간 마련 · 관광객 편의공간 및 도자기 판매장 마련(유스호스텔, 도자펜션, 판매장, 주차장 등) · 관광객의 여가공간 조성(스파랜드, 산책로 생태공원)
	울주군	해안디자인 개선사업	울주군 온산읍 장양리~서생면 간절곶공원	2008~2011	235억원	· 연중 국제해양스포츠 대회 개최를 위한 레저비치 조성 · 아름다운 해안선을 위한 도로경관 개선 · 해양레저스포츠 행사를 위한 각종 시설물 설치 · 경관자원간(자연·역사·인문) 연계를 통한 관광벨트 조성
	창원시	창원시 녹색교통 네트워크 구축	창원시 팔룡로~남천변~안민고개	2009~2012	100억원	· 자전거 전용도로 개설(L=15km, B=4m)
	마산시	마산문신국제 조각심포지엄 개최	마산시 추산공원 일원	2010~2014	42억원	· 세계적 조각가가 참여하는 문신 국제조각심포지엄 개최 · 세계적 수준의 조각가 10명(국외8, 국내2)의 조각작품 현지 직접 제작·설치하여 조각공원 조성
	진주시	실크산업 육성				· 실크전문단지 조성 : 132,770㎡/220억원/14개업체 유치 · 실크 혁신센터 건립 - 사업규모 : 부지 11,797㎡, 건축 12,185㎡/340억원 - 실크패션 디자인센터, 신소재 개발센터, 실크봉제 기술센터 · 진주실크박람회 개최 : 년1회/4억원
	진해시	해양관광단지 조성	진해시 명동 일원	2000~2014	5,400억원	· 공공 : 해양공원, 마니라방파제, 낚시터, 펜션, 주차장 등 · 민자 : 호텔, 마리나시설, 해수풀장, 선박계류장, 요트계류장, 클럽하우스, 쇼핑시설 등
	통영시	통영시 해상케이블카 설치사업	통영시 미륵도~한산도 일원	2010~2014	600억원	· 삭도(약4-7km)설치, 기·중점 역사, 부대시설, 편의시설 등 설치 · 미륵도 관광특구 및 한산도 역사관광과 함께 남해안 주요 관광자원화
	사천시	항공산업소계 국가산업단지 조성	사천시 축동면, 진주시 정촌면 일원		12억원	· 항공우주산업 전용 국가산업단지 조성 · 항공우주연구타운 조성(항공연구소, 품질인증센터 등)

구분	특화사업	사업위치	사업기간	사업비	주요 사업	
동남권	김해시	중소기업 연구마을 조성	김해시 주촌면 농소리	2011~2013	200억원	· 기업공동기술개발, 산학연 컨소시엄 구축 및 네트워크, 신기술 이전사업 등 연구마을 조성 · 중소기업청, 경남도, 한국산업단지공단, 인제대 등과 공동사업으로 추진
	밀양시	밀양 나노융합산업 단지 조성	밀양시 부북면 일원	2007~2014	8,759억원	· 첨단과학기술과 연계한 동남경제권 산업구조의 고도화 · 나노융합기술의 산업화를 촉진하고 신성장동력산업을 가시화 · 개발입지로 인한 난개발 방지 및 토지자원의 효율적 이용 · 증가하는 동남경제권 산업용지 수요 충족 및 지역발전 촉진 (생상유발효과 4조 7,400억원, 고용효과 44,700명)
	거제시	지세포 해양레포츠타운 조성	거제시 일운면 지세포리 일원	2010~2014	2,220억원	· 경관도로(산책로) L=3.8km, 해양관광(크루즈)기반조성 58천㎡, 수변공원 10천㎡, 파일식 접안시설 400m, 상하수도, 기타부대 시설 등
	양산시	전통사찰(통도사) 문화체험 관광자원화	양산시 하북면 지산리 통도사 산문 내	2011~2012	26억원	· 보행로 황토길 포장(1.6km, B=3m), 야생화 꽃길조성 1.6km 등
	의령군	정암전적지 관광자원화 사업	의령군 의령읍 정암리 일원	2010~2012	58억원	· 정암전적지 공원조성(86,600㎡), 의령관문 공원 · 의병광장 : 광계우장군 기념비 및 의령관문과 연계추진하여 역사적 의미 제조명 · 역사문화 테마파크 : 활쏘기체험장, 의령훈려체험장 조성을 통한 민속문화 계승
	합안군	대한민국 대표수박, 합안수박	합안군 일원 및 전국	2010~2014	180억원	· 지역역량강화 사업을 통한 신 성장동력 구축 : 선도농업인 800명 · 기능성(칼라)수박, 가공식품 실용화, 홍보마케팅을 통한 명품 수박 브랜드파워 향상 · 수박 유통단지조성 및 전국 대표수박 축제 육성 등으로 수박의 고장 이미지 제고
	창녕군	창녕 양파·마늘 가공산업 육성사업	창녕군 일원	2011~2013	42억원	· 창녕양파장류연구소 및 양파·마늘 체험 프로그램 운영 · 양파·마늘 기능성제품 생산기업 산업기반시설 및 디자인 개발 등 지원 · 창녕 양파·마늘 긴오성제품 홍보 마케팅 강화 및 양파·마늘 축제 개최 · 양파·마늘 가공업체 HACCP시설 지원
	고성군	경남 고성 공룡 세계엑스포 추진	경남 고성군 엑스포행사장	2010~2012	112억원	· 전시관 운영 : 주계관, 한반도 공룡발자국 화석관, 온고지신 빌리지, 공룡디지털아트관 등 · 프로그램운영 : 주계공연 및 퍼레이드, 상설무대공연, 음악분수, 체험학습 등
	남해군	스포츠 경관농업(물잔디 재배)	창선면 부윤리 건설폐기물 처리장 외 2개소	2009~계속	177억원	· 잔디생산단지 조성 · 잔디테마공원&잔디사파리 조성 · 잔디박물관 건립 · 남해잔디연구소 설립
	하동군	금오산 해양 케이블카 설치	하동군 금남면 일원	2012~2014	500억원	· 전망대공원 조성(금오산 연대봉) : 한려해상국립공원 및 평양만권 산업관광단지 조망 · 해양케이블카(L=4.1km) : 금오산전망대와 대도해양공원을 연결하는 해상케이블카
	산청군	한방 콤플렉스 조성사업	산청군 일원	2010~2014	1,760억원	· 한방약초트레킹코스 조성 · 지리산 약초관광 식물원 조성 · 한방 휴·요양촌 조성 · 한방 치유형 펜션단지 조성 · 한방전문 치유센터 건립
	함양군	게르마늄 함양 산삼 산업화	함양군 전역	2010~2014	91억원	· 산삼 생산이력제 재배단지 조성 : 3개권역 1,000ha · 함양산삼 전문판매점 개설 운영 · 게르마늄 산삼 기능성식품 개발 산업화 · 산약초를 활용한 신약개발(당귀, 천마 등)
	거창군	거창 승강기 산업밸리 조성	거창군 거창읍, 남상면 일원	2008~2012(1단계)	945억원	· 연구·지식 조성 : 한국승강기대학, 승강기 전문교육원 설립 · 승강기산업 진흥 : 승강기 R&D센터 운영, 거창승강기 전문 산업단지 조성 · 국제승강기 EXPO : 국제승강기 박람회 개최, 승강기컨벤션센터운영, 국제세미나 및 회의개최

구분	특화사업	사업위치	사업기간	사업비	주요 사업
동남권	합천군 제2영상 테마파크 조성	합천군 용주면 가호리 일원		125억원	· 1930~1960년대 반영구적 시대물 거리 조성 관광객 유치 · 전시/체험시설 설치, 초·중·고 수학여행 유치 등 교육의 장소로 활용 · 영상전시관, 청와대 모형세트, 전쟁체험관 등
강원권	춘천시 춘천닭갈비 명품화 사업	춘천시 관내	2010~2013	40억원	· 역량강화(추진단 운영, 농가 및 음식점 컨설팅 운영, 교육 및 운영 등) · 춘천닭갈비 명품화 연구용역(실태조사, 제품표준화, 메뉴개발 등) · 닭갈비 명소화(업소이미지 개선, 인증패 제작, 지리적 표시 등) · 기반조성(협회 계속유통, 가공시설 지원, 청정사육환경시설지원 등)
	원주시 원주글로벌 공동브랜드(BIUVANCE) 육성	원주시 일원 및 해외	2010~2014	70억원	· 공동브랜드 전담 법인 설립 · 글로벌 브랜드 품목 선정, 품질향상 및 관리시스템 운영 · 해외 마케팅 활동 수행 및 판매·A/S 거점 구축 운영
	강릉시 걸으면서 즐기는 단오도시 강릉만들기	강릉시 일원(중앙동, 강남동)	2009~2018	860억원	· 단오거리 조성(단오문화거리, 단오골목길, 단오장터길, 단오 어울길조성) · 유네스코 광장 조성(강릉의 랜드마크 조성) · 단오 문화촌 조성(전시, 체험, 주거의 정주형 문화촌 조성) · 남대천 자연형 하천 조성(수변 레크리에이션 공간으로 조성)
	동해시 웰빙-헬프 신산업 육성	동해시 및 평창군, 정선군 일원	2011~2015	100억원	· 헬프 소재활용 친환경 기능성 제품 기술개발 및 공동 브랜드 개발 · 헬프 기반구축 네트워크, 기술지원, 기업창업, 업종전환 등 지역대표 기업 지원 · 헬프-웰빙 지역 브랜드, 캐릭터, 심볼, 슬로건 등 개발로 지역 특화산업 육성 · 헬프-웰빙 체험단지 및 특화거리 조성으로 관광수요 창출, 지역경기 활성화
	태백시 멀티스포츠타운 조성	태백시 북부권	2010~2013	161억원	· 태백 고지대 스포츠훈련장 특구의 한 축(북부권)으로 개발 · 구)한성광업소 폐식장을 멀티스포츠타운으로 조성-축구장 3면, 테니스장 8면, 야구장 1면 등
	속초시 동해안 것갈타운 조성사업	속초시 대포동 농공단지 일원	2010~2012	52억원	· 연구소 설치 : 해양수산물가공식품(젓갈, 오징어, 홍게 등) 기술 연구개발 및 제품생산 · 전시 홍보 : 테마전시실, 기획전시실 설치 · 체험, 판매기능 : 해양수산물가공식품 요리체험 및 생산제품 판매 · 축제 및 이벤트 : 공연장, 휴게시설 등 편익시설 설치
	삼척시 삼척시 정수장 연수화사업	동지역 일원	2010~2012	162억원	· 동지역 마평정수장(30,000㎡/일) 수돗물 연수화가 시민의 오랜 숙원사항으로 연수화된 수돗물 공급 · 평균경도 180mg/l 인 오십천 원수를 연수공정 처리 후 사용에 가장 적합한 99mg/l로 저감 · 경도처리를 위해 NF막을 도입 대규모 정수장에 설치하는 국내최초 사례
	홍천군 글로벌시장용 한방소재 개발 및 수출상품화	홍천군 홍천생명건강산업연구단지 내	2011~2014	40억원	· 약초의 원료 표준화 · 고부가가치 기능성 한방소재 및 식품·미용제품 개발 · 내수 및 수출시장을 위한 국제공인 품질관리시스템 구축 · 한방소재 및 가공상품의 글로벌 유통 최적화시스템 개발 및 마케팅
	횡성군 횡성한우 육성 5개년 기본계획 수립	횡성군 일원	2010~2014	623억원	· 지역혁신 주체들에 의한 한우산업 특성화 및 횡성한우만의 우량혈통 보전 및 개량 · 명품횡성한우 생산기반 구축 및 양축농가 자생력 강화 · 소비자에게 신뢰받는 양축농가 자생력 강화 및 횡성한우 가치향상
영월군 박물관 고을 육성	영월군 일원	2010~2014	116억원	· 박물관 경쟁력 강화 : 통합 캐릭터 개발, 전시해설사 양성, 관광상품 프로그램 개발 · 박물관 활성화 : 통합 운영 및 지원시스템 구축, 홍보 및 마케팅 · 멀티 네트워크 강화 : 박물관 S/W 공동운영 및 벨트화 · 지역연계 소득 창출 : 장터 운영, 테마마을 조성, 기관 및 단체 연계 프로그램 추진	

구분	특화사업	사업위치	사업기간	사업비	주요 사업	
강원권	평창군	산림수도 평창 조성	평창군 8개읍 7면 일원	2011~2014	386억원	<ul style="list-style-type: none"> · 산림수도교육 단지 조성 : 글로벌 녹색치유·해설교육센터, 저탄소녹색 에듀센터 등 · 산림문화테마파크 조성 : 산림역사, 화전역사, 목재·산림문화 전시체험 및 학습장 · 산림수도 테크노밸리 : 저탄소 그린 테크노파크, 그린 테라피센터, 그린카본뱅크 등 연구 관련 집단시설 단지 · 산림탄소 순화마을, 산림휴양 숙박단지, 금강송 백리길 조성 등
	정선군	정선 철도관광사업 육성	정선군 정선읍, 여량면 일원	2010~2013	115억원	<ul style="list-style-type: none"> · 특화열차 개조사업 : 정선역~아우라지역(16.1km) · 터널 경관조명 설치사업 : 터널 2개소/980m · 역사주변 개발사업 : 피크닉장, 어린이 놀이시설, 철도박물관 등 · 거점역(구절리역) 종합개발사업
	철원군	한반도 유일의 화산강 한탄강 종합관광개발 사업	철원군 한탄강 일원	2010~2014	3,239억원	<ul style="list-style-type: none"> · 직탕지구(송대소 현수교, 한여울민속마을, 태봉한옥마을, 마당바위 레포츠공원) · 고석정지구(고석정센터, 한탄레포츠파크, 송일평화파크, 궁예도성 레저타운) · 순담지구(순담 레프팅지원파크, 영상복합단지, 순담아우터 테마파크) · 군탄지구(농촌체험장, 그린위더 골프장, 에코밸리펜션단지, 동은동 경관농업단지)
	화천군	화천 산천어 향토산업 육성	화천군 화천읍 상리 및 전국	2010~2014	32억원	<ul style="list-style-type: none"> · 추진체계 구축 및 지역혁신역량강화 : 화천산천어 향토산업사업단 운영, 참여주체 워크숍 및 컨설팅, 산천어 등(燈) 공예공방 운영 · 제품개발 및 산업화 육성 : 기능성 식품 연구 및 제품 개발, 가공공장 증설 및 현대화, 산천어생산 체계화 · 산업간 융·복합 경영마케팅 강화 : 홍보 및 경영 종합관리 시스템 구축, 포장·디자인 개발 부가가치 증대, 기술이전 및 지적재산권 관리
	양구군	편지볼 DMZ 생태탐방로 조성	양구군 해안면 일원	2011~2014	128억원	<ul style="list-style-type: none"> · 전시·학습지구 : 자연학습장, 방문자센터 · 체험·휴양지구 : 생태탐방로, 명상의 숲, 삼림욕장, 전망데크, 케이블카 · 지원지구 : 주차장, 화장실, 기타 편의시설 등
	인제군	전통발효식품 산업육성	인제군 북면 용대리	2011~2014	6억원	<ul style="list-style-type: none"> · 장류제조 기반시설 구축 · 포장디자인 및 마케팅 전략 · 판매용 소포장용기 및 믹서기 구입
	고성군	해양심층수 연구·산업 클러스터	고성군 죽왕면 오호리 일원(송지호 주변)	2008~2014	922억원	<ul style="list-style-type: none"> · 해양심층수 개발사업(167,103㎡) : 미네랄위터, 혼합음료, 화장품, 기능성식품 등 · 해양심층수 전용 농공단지 조성, 과학관·수산자원센터 등 건립
	양양군	연어 가공산업 육성	양양군 손양면 송현리	2010~2014	30억원	<ul style="list-style-type: none"> · 연어 관련 훈제, 스테이크, 초밥, 소시지 등 관련상품 생산 · 제품의 다양화로 소비자 구매욕구 충족 · 연어축제와 연계한 상품 마케팅 및 지역이미지 제고
제주권	제주시	지역특산물 명품브랜드 해물렛 마케팅 사업	제주시 일원	2010~2014	22억원	<ul style="list-style-type: none"> · 해물렛 8개 품목 마케팅(선인장, 브로콜리, 당근, 타이백감귤, 마늘, 참굴비, 땅콩, 딸기) · 지역별 고품질 농수산물 차별화로 고부가가치 창출 · 1지역 1명소, 제주올레, 마을만들기 사업과 연계 실질적인 소득창출 및 시너지 효과 극대화
	서귀포시	제주올레 관광자원화	서귀포시 일원	2010~2014	95억원	<ul style="list-style-type: none"> · 콘텐츠 프로그램 활성화, 올레 관리시스템 체계화 · 올레코스 내 편의시설 보강 및 코스 업그레이드(자연친화적 화장실, 쉼팡, 안내판 보완)

부록 3 : 농어촌 지역개발 사업¹⁸⁾

□ 농촌마을종합개발

- 목적 : 농촌마을의 경관개선, 생활환경정비 및 주민 소득기반확충 등을 통해 살고 싶고, 찾고 싶은 농촌정주공간을 조성
- 사업개요
 - 마을경관개선 : 마을소공원, 담장정비, 마을숲 정비, 빈집 철거 등
 - 기초생활시설 : 마을내도로, 주차장, 상·하수도, 주택신·개축 등
 - 소득기반시설 : 공동육묘, 공동저장·집하시설 등
 - (은퇴)도시민의 농촌정주지원을 위한 마을기반정비 : 마을재개발·재정비 등
 - 지역역량강화 : 마을기획 컨설팅, 홍보·마케팅, 인구유치 프로그램 등
- 지원내용
 - 사업비 : 권역당 3~5년간 40~70억원 범위 내(여건별 차등지원)
 - 지원조건 : 국고보조 70, 지방비 30%(공동소득시설 : 보조 80, 자부담 20%)
- 사업시행자 : 시장·군수
- 근거법령 : 농림어업인 삶의 질 향상 및 농산어촌지역개발촉진에 관한 특별법

〈농촌마을종합개발 사업 추진현황〉

년도별 (착수기준)	기본계획	세부설계	사업시행		비고
			공사	시·군	
계	301억원	117억원	217억원	84억원	
2005	36억원	33억원	24억원	12억원	‘09년 준공
2006	20억원	15억원	14억원	6억원	‘10년 준공
2007	40억원	36억원	33억원	7억원	‘11년 준공예정
2008	40억원	34억원	33억원	7억원	
2009	40억원	34억원	33억원	7억원	
2010	45억원	37억원	38억원	7억원	
2011	80억원	38억원	42억원	38억원	

□ 농어촌테마공원 조성

- 목적 : 자연·문화·사회자원을 토대로 친환경 휴양·레저·체험공간 조성과 지자체의 지역개발 계획과 연계하여 시너지효과 극대화 도모
- 사업개요
 - 기반시설 : 생태공원, 경관시설, 진입도로, 상하수도, 공중화장실 등

18) 농림수산식품부(www.mifaff.go.kr)의 농어촌지역개발사업 부분을 발췌·정리하였음

- 휴양·체험시설 : 야영장, 자동차캠핑장, 학습전시관, 산책로, 공연장 등
- 소득기반시설 : 농특산물판매장, 숙박시설, 음식점, 휴게소 등
- 지원사업 : 생태공원, 학습전시관, 생태탐방로 등 기반시설
- 지원내용
 - 사업비 지원(광특회계) : 50~100억원(국비 50%, 지방비 50%) 범위 내
 - 사업신청 : 기본계획, 사전환경성검토, 사전재해영향성검토, 문화재지표조사를 시행하여 3월말까지 농식품부의 사업타당성 검토 후 신청
- 사업시행자 : 시장·군수
- 근거법령 : 농림어업인삶의질향상및농산어촌지역개발촉진에관한특별법

〈농어촌테마공원조성 사업 추진현황〉

시행연도	선정지구수	기본계획수립		세부설계		공사감리	
		공사	민간	공사	민간	공사	민간
2007년	4	3	1	3	1	3	1
2008년	8	5	3	4	4	4	4
2009년	10	6	4	4	6	4	6
2010년	14	5	9	2	12	2	10
2011년	13	1	13	-	-	-	-
합계	49	20	30	13	23	13	21

□ 농공단지 조성

- 목적 : 농촌지역에 농공단지를 조성, 기업을 유치하여 농가소득 증대 및 자립형 지역경제 활성화에 기여
- 사업개요
 - 시장·군수가 개발하는 공영개발, 민간 실수요자가 개발하는 민간개발 농공단지 중 전문단지 및 지역특화단지
- 지원내용 : 농어촌지역별로 조성면적의 3.3㎡당 단지조성비 지원

〈농공단지조성 사업 추진현황〉

구분	일반단지			전문단지·특화단지	
	일반 농어촌	추가지원 농어촌	우선지원 농어촌	일반 농어촌	추가우선 농어촌
국비보조	15	50	70	30	70
국비용자	10	20	20	10	20
지방비보조	5	10	10	10	10
합계	30	80	100	50	100

주 : 천원/3.3㎡

- 사업시행자 : 공영개발자, 민간개발자 참여
- 근거법령 : 산업단지인·허가 절차 간소화를 위한 특별법 제17조, 산업입지 및 개발에 관한법률 제5조(농공단지개발 및 운영에 관한 통합지침)

□ 농어촌뉴타운 조성

- 목적 : 도시 거주 젊은 인력 등을 농어촌으로 유치하여 농어업의 핵심주체로 육성함으로써 농어업의 경쟁력 제고 및 살 맛 나는 농어촌 조성
- 사업개요
 - 부지조성, 도로, 상·하수도, 전기·통신, 공원·녹지, 커뮤니티시설, 주차장 등 마을기반 조성
- 지원내용
 - 사업량 : 5개소 700세대(개소당 50~300세대 규모)
 - 소요사업비 : 1,009억원(국고 895억원(보조 367, 융자 528), 지방비 114억원)
- 사업 시행자(시행주체) : 시장·군수
- 근거법령 : 농업·농촌 및 식품산업 기본법, 농어촌 정비법

〈농어촌뉴타운조성 사업 대상지 현황〉

시·도	지구명	위치		계획호수(세대)			조성면적 (㎡)
		시·군	읍·면	계	분양	임대	
계	5개소			700	420	280	762,820
충북	옛단양	단양	단성	100	100	-	134,025
전북	송학골	장수	장수	100	100	-	133,155
	월곡	고창	고창	100	100	-	149,822
전남	유평	장성	삼서	200	70	130	168,818
	잡정	화순	능주	200	50	150	177,000

□ 농어촌경관계획

- 목적 : 농업, 자연, 생활경관 등을 체계적으로 보전·형성·관리
- 사업개요
 - 일반현황조사(자연현황, 인문사회현황) 및 농어촌경관자원 분포 조사
 - 농어촌경관 기본구상 및 유형별 계획
 - 주민들의 경관보전 및 관리 활동을 위한 실행계획수립
- 지원내용 : 농촌마을종합개발사업은 301권역 중 60권역
- 사업시행자 : 시장·군수·자치구청장, 농어촌정비사업 시행자
- 근거법령 : 경관법, 농어촌정비법, 농림어업인 삶의 질 향상 및 농산어촌지역개발촉진에 관한특별법

〈농어촌경관계획 사업 추진현황〉

구분	2006년 이전	2007년	2008년	2009년	2010년	2011년	계	
농촌마을 권역	76	20	40	40	45	80	301	
경관계획 반영	3	1	16	12	10	18	60	
시행 주체	공사	3	1	16	12	6	18	56
	민간	-	-	-	-	4	-	4

□ 도농교류활성화지원

- 목적 : 도시와 농산어촌 간의 교류 촉진 및 도시민의 농산어촌에 대한 관심 확대를 통한 농어촌 주민의 삶의 질 향상 도모
- 사업개요
 - 농어촌 체험·휴양마을 육성지원, 농어촌지역개발 인적역량 도농교류 협력사업, 도농교류 종합정보 지원 등
 - Rural-20 프로젝트 추진 : 농어촌 관광지 20곳 선정 지원
- 지원내용 : 국고(농특회계)를 통한 재정 지원
- 사업시행자 : 한국농어촌공사
- 근거법령 : 농업·농촌기본법, 농어촌정비법, 농림어업인의 삶의 질 향상 및 농산어촌지역 개발 촉진에 관한 특별법

〈도농교류활성화지원 사업 현황〉

구분	2007년까지	2008년	2009년	2010년	2011년
도농교류활성화 지원 사업비(억원)	101	95	90	91	86

□ 농촌활력정착지원

- 목적 : 농촌산업정책 성과제고를 위한 지원체계를 구축, 농어촌산업진흥 및 농어촌경제 활성화 지원
- 사업개요
 - 포괄보조사업(농어촌자원복합산업화지원)의 효율적 추진을 위한 조사·연구, 컨설팅, 교육·홍보 등 혁신역량강화 지원
- 지원내용 : 국고(농특회계)를 통한 재정 지원
- 사업시행자 : 한국농어촌공사
- 근거법령 : 농림어업인 삶의 질 향상 및 농산어촌지역 개발 촉진에 관한 특별법, 농어촌정비법, 국가균형발전특별법

〈농촌활력정착지원 사업 현황〉

구분	총사업량	사업기간	2010년		2011년 계획		2012년 이후	
			사업비	사업량	사업비	사업량	사업비	사업량
포괄보조	162개 시군 5개년 계획	'10 ~ '14	2,473억 원	162개	2,208억 원	162개	-	162개
향토산업	200개소	3년간		29				30

□ 일반농산어촌개발

- 목적 : 농산어촌지역의 생활환경 개선과 특성 있는 발전을 위한 포괄보조계획에 대하여 체계적인 정책추진을 지원
- 사업개요
 - 농림수산식품부 소관 광특회계 지역개발계정 일반농산어촌개발사업 분야에 대한 평가, 사업성검토, 모니터링, 컨설팅업무 지원
 - 수요자 니즈(Needs) 및 사업추진능력을 보완할 수 있는 역량강화 교육, 관계자 워크숍 실시 및 선진사례집, 사업매뉴얼, 홍보자료집 등 제작 배포

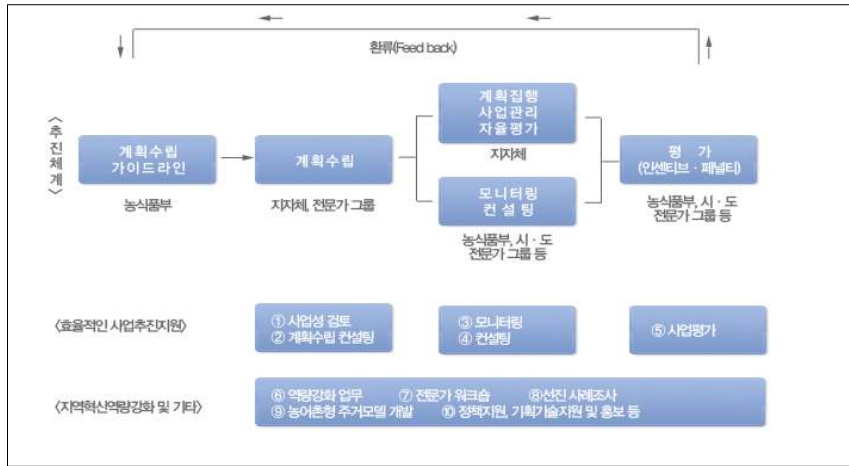

(일반농산어촌개발 추진절차)

- 지원내용 : 국고(농특회계)를 통한 재정 지원
- 사업시행자 : 한국농어촌공사
- 근거법령 : 농림어업인 삶의질 향상 및 농산어촌지역 개발촉진에 관한 특별법

〈일반농산어촌개발 사업 현황〉

구분	2009년	2010년	2011년
예산지원(억원)	66	48	36

□ 어촌개발

- 목적 : 어촌체험과 관광인프라 구축 등을 통한 명품 어촌마을 만들기 달성
- 지원내용
 - 희망주고 소득 주는 어촌마을 시범모델 사업추진('10~'11년) : 어촌마을 시범모델 6개소(홍성군·서천군·고창군·진도군·울진군·남해군)
 - 어촌발전 특별법 제정, 시범(PILOT)현장조사 및 지역별 관광모델 등 개발 : 동·서·남해안 대상(12군, 89읍·면) 현장조사 실시
- 지원내용 : 국고(농특회계)를 통한 재정 지원
- 사업시행자 : 한국농어촌공사
- 근거법령 : 농어업인 삶의 질 향상 및 농어촌지역 개발촉진에 관한 특별법

□ 전원마을조성

- 목적 : 농촌지역에 쾌적하고 다양한 형태의 주거공간 조성을 지원하여 도시민의 농촌유입을 촉진함으로써 농촌인구유지 및 지역활성화 도모
- 사업개요
 - 수도권(서울·경기)과 광역시를 제외한 농촌의 면지역
 - 전원마을조성 세부설계 수립, 마을기반조성 및 공동이용시설 설치, 마을공동체 형성을 위한 마을회관 설치 및 마을운영·관리 프로그램 개발
- 지원내용
 - 지원 한도액 기준 및 범위 : 마을의 규모에 따라 30억원 범위내에서 정액 지원(국고 70%, 지방비 30%)
- 사업 시행자 : 시장·군수, 한국농어촌공사, 마을정비조합 등
- 근거법령 : 농어촌 정비법, 농림어업인 삶의 질 향상 및 농산어촌지역 개발촉진에 관한 특별법

연구진

연구책임	엄 상 근	제주발전연구원 책임연구원
공동연구	박 종 준	서울대학교 환경계획연구소 연구원
	남 윤 섭	제주발전연구원 위촉연구원

기본연구 2011-30

제주지역 농림수산 자원 중심의 특화마을 조성 방안

발행인 || 양 영 오

발행일 || 2011년 12월

발행처 || 제주발전연구원

690-029 제주시 청사로1길 18-4번지

전화 : (064) 726-0500 팩스 : (064) 751-2168

홈페이지 : www.jdi.re.kr

인쇄처 || 하나CNC출판

ISBN : 978-89-6010-232-3 93980

- 이 보고서의 내용은 연구진의 견해로서, 제주특별자치도의 정책적 입장과는 다를 수 있습니다. 또한 이 보고서는 출처를 밝히는 한 자유로이 인용할 수 있으나 무단전재나 복제는 금합니다.

