한라산총서 개정증보판
발간등록번호 79-6500000-000829-01

한라산총서 II

한라산의 동·식물 목록

Jeju 제주특별자치도

한라산-이어도를 꿈꾸다(2020)

채기선 | 蔡基善, Chae Ki-seon

제주대학교, 경기대학교 대학원 서양화전공 졸업
(논문 : 한라산 형상의 심상표현연구)

수상

2002년 대한민국미술대전 서양화 대상 '像-한라산'(국립현대미술관)

주요작품소장처

국립현대미술관 미술은행 (한라의 봄, 100호)
수원지방법원 (한라산, 300호)
서울지법 고양지원 (한라산, 300호)
제주도 문화진흥원(범섬, 20호)
제주 국제컨벤션센터 (한라산, 1000호)
제주KCTV방송국 (일출봉, 200호)
한라병원(섭지코지의 아침, 1000호)
서울지방법원 (한라산, 300호, 150호)
한라일보사 (한라산, 300호)
기당미술관 (한라산 영원의 빛, 50호)
KBS 제주방송총국 (한라산 영원의 빛, 500호)
제주도립미술관 (마음의 풍경-한라산, 300호)
제주국제공항 의전실 (100호 한라산)

한라산총서 II

한라산의 동·식물 목록

인쇄일 2021년 12월 30일
발행일 2021년 12월 30일
발행처 제주특별자치도 · 한라산생태문화연구소
디자인·인쇄 디자인리더제주 (064-746-0775)

발간등록번호 79-6500000-000829-01
ISBN 979-11-977374-0-4

문의처 제주특별자치도 산림휴양과(064-710-2752) · 한라산생태문화연구소(064-757-1008)

목 차

제1장 동물 목록

제2장 식물 목록

한라산총서 II

한라산의 동·식물 목록

제 1 장
동물 목록

여 백

1. 곤충류

<일러두기>

1. 한라산곤충목록의 목(Order)과 과(Family)의 분류체계는 환경부 국립생물자원관(2019년)에서 발간한 국가생물종목록 Ⅲ. 곤충편을 기준으로 하였으며, 과(Family) 이하는 영어의 알파벳(alphabet) 순으로 기록하였다.

2. 한라산곤충목록의 국명 그리고 학명은 환경부 국립생물자원관(2019년)에서 발간한 국가생물종목록 Ⅲ. 곤충편을 기준으로 하였으며, 과거 제주도에서 기록되었으나 곤충목록집에 없는 종들도 수록하였다.

3. 금번 조사는 정세호(2019)가 집대성한 「제주도 곤충총서」를 바탕으로 하여 과거 한라산의 기록들을 정리하였다.

- 순서는 학명, 발표년도. 일반명. [채집지] 순으로 표기되었다.

4. 학명에서 명명자에 ()가 있는 것은 명명자가 그 종을 처음 발표할 당시의 속명이 아니라, 바꿨음을 뜻하며, (!)의 표시는 오자(誤字)를 뜻하고, ?는 의문(疑問), ** 제주도고유종, * 우리나라중 제주도에만 분포하는 종을 뜻한다.

Class 1. COLLEMBOLA 톡토기綱

Order 1. Poduromorpha 톡토기目

Family 1. Neanuridae 흑무늬톡토기科

1. *Crossodonthina koreana* Yosii et Lee, 1963. 고려빗살무늬톡토기 [a]

Class 2. INSECTA 곤충綱

Order 2. Archaeognatha 돌좀目

Family 1. Machilidae 돌좀科

돌좀

1. *Pededontus nipponicus* (Silvestri, 1907) 돌좀 [a, d, e, i, j]

Order 3. Zygentoma 좀目

Family 1. Lepismatidae 좀科

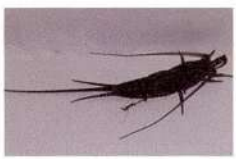

좀

1. *Ctenolepisma longicaudata* Escherich, 1905 좀 [a]

Order 4. Ephemeroptera 하루살이目

Family 1. Baetidae 꼬마하루살이科

1. *Baetis fuscatus* (Linnaeus, 1761) 개똥하루살이 [c]
2. *Baetis pseudothermicus* (Kluge, 1983) 나도꼬마하루살이 [g, k]
3. *Cloeon dipterum* (Linnaeus, 1761) 연못하루살이 [c, g, k, l]
4. *Pseudocloeon japonica* (Imanishi, ?) 날개꼬마하루살이[c]

Family 2. Heptageniidae 납작하루살이科

1. *Epeorus pellucidus* (Brodsky, 1930) 부채하루살이 [c]
2. *Rhithrogena tateyamana* Imanishi, 1936 ? [a]

Order 5. Odonata 잠자리目

Family 1. Lestidae 청실잠자리科

1. *Indolestes peregrinus* (Ris, 1916) 가는실잠자리 [a, g, l, k]

2. *Lestes sponsa* (Hansemann, 1823) ? 청실잠자리 [k]

3. *Sympecma paedisca* (Brauer, 1836) ? 묵은실잠자리 [k]

Family 2. Calopterygidae 물잠자리科

1. *Calopteryx atrata* Selys, 1853. 검은물잠자리 [a]


방울실잠자리-수컷

Family 3. Platycnemididae 방울실잠자리科

1. Platycnemis phyllopoda Djakonov, 1926. 방울실잠자리 [a, c, g, h]

Family 4. Coenagrionidae 실잠자리科


노란실잠자리

1. *Aciagrion migratum* (Selys, 1876). 작은실잠자리 [l]

2. *Ceriagrion melanurum* Selys, 1876. 노란실잠자리 [a, c, f, g, l, p, q, k, t]

3. *Ischnura asiatica* (Brauer, 1865). 아시아실잠자리 [a, d, g, h, l, j, p, q, r, k, s, t, u]

4. *Ischnura senegalensis* (Rambur, 1842). 푸른아시아실잠자리 [g, k]


아시아실잠자리

5. *Paracercion calamorum* (Ris, 1916). 등검은실잠자리 [a, l]

6. *Paracercion hieroglyphicum* (Brauer, 1865). 등줄실잠자리 [c]

Family 5. Aeshnidae 1839 왕잠자리科


참별박이왕잠자리

1. *Aeschnophlebia anisoptera* Selys, 1883. 큰무늬왕잠자리 [e, h]

2. *Aeshna crenata* Hagen, 1856. 참별박이왕잠자리 [a, b, m, n, l, o]

3. *Anaciaeschna martini* (Selys, 1897). 도깨비왕잠자리 [b, l, k]

4. *Anax guttatus* (Burmeister, 1839). 남방왕잠자리 [a, m]


먹줄왕잠자리


잘록허리왕잠자리


황줄왕잠자리


한라별왕잠자리


고추잠자리


베치레잠자리

5. *Anax nigrofasciatus* Oguma, 1915. 먹줄왕잠자리 [a, e, f, g, h, m, l, n]

6. *Anax parthenope julius* Brauer, 1865. 왕잠자리 [a, b, c, d, e, j, l, k, s, n, u]

7. *Gynacantha japonica* Bartenef, 1909. 잘록허리왕잠자리 [a, c, g]

8. *Polycanthagyna melanictera* (Selys, 1883). 황줄왕잠자리 [a, b, d, e, h, l, l, v, t]

9. *Sarasaeschna pryeri* (Martin, 1909). * 한라별왕잠자리 [a, c, q]

Family 6. Macromiidae 잔산잠자리科

1. *Macromia amphigena* Selys, 1871. 잔산잠자리 [a, l]

Family 7. Corduliidae 청동잠자리科

1. *Somatochlora metallica* (Van der Linden, 1825). 가시북방잠자리 [a, h, m, r]

2. *Somatochlora graeseri* Selys, 1887. 밑노란잠자리 [j, u]

Family 8. Libellulidae 잠자리科

1. *Crocothemis servilia mariannae* Kiauta, 1898. 고추잠자리 [a, b, c, d, e, h, l, w, p, x, q, r, y, k]

2. *Lyriothemis pachygastra* (Selys, 1878). 배치레잠자리 [a, c, e, g, h, l, p, x, q, k, j, m, s, t, u]

3. *Orthetrum albistylum* (Selys, 1848). 밀잠자리 [a, g, l, p, x, q, k, r, y]

4. *Orthetrum melania* Selys, 1883. 큰밀잠자리 [a, c, d, e, f, g, h, m, l, j, k, r, t, s, n]

5. *Pantala flavescens* (Fabricius, 1798). 된장잠자리 [a, b, c, d, e, f, g, h, l, j, q, w, p, x, k, m, s, n, t, u]

6. Pseudothemis zonata (Burmeister, 1839). 노란허리잠자리 [a, k]

7. *Rhyothemis fuliginosa* Selys, 1883. 나비잠자리 [a]

8. *Sympetrum baccha* Selys, 1884. 산깃동잠자리 [a, e, j, l, k, m, l]


밀잠자리


된장잠자리


두점박이좀잠자리

9. Sympetrum cordulegaster (Selys, 1883). 긴꼬리고추잠자리 [a, d, e]

10. *Sympetrum croceolum* (Selys, 1883). 노란잠자리 [a, c, g]

11. *Sympetrum darwinianum* (Selys, 1883). 여름좀잠자리 [a, c, x]

12. *Sympetrum depressiusculum* (Selys, 1841). 대륙고추좀잠자리 [a, c, g, m, x, w, k, r]

13. *Sympetrum eroticum* (Selys, 1883). 두점박이좀잠자리[a, c, d, e, f, g, j, l, l, x, w, y, m, r]

14. *Sympetrum frequens* (Selys, 1883). 고추좀잠자리 [g, m, t, k]

15. *Sympetrum infuscatum* (Selys, 1883). 깃동잠자리 [a, e, g, l]

16. *Sympetrum pedemontanum elatum* (Selys, 1872). 날개띠고추잠자리 [a]

17. *Sympetrum risi* Bartenef, 1914 들깃동잠자리. [a, l, l, k, m, n]

18. *Sympetrum speciosum* Oguma, 1915 하나잠자리. [a, d, e, g, h, j, m, l, n, t]

19. *Sympetrum striolatum* Charpentier, 1840 대륙좀잠자리. [a, m, r]

20. *Tramea virginia* (Rambur, 1842) 날개잠자리. [a]

Order 6. Blattodea 바퀴目

Family 1. Blattidae 왕바퀴科

1. *Periplaneta planeta fuliginosa* (Serville, 1839) 먹바퀴. [c]

2. *Periplaneta japonica* Karny, 1908 집바퀴. [a, c, p, x]

Family 2. Blattellidae 바퀴科


산바퀴

1. *Blattella germanica* (Linnaeus, 1767) 바퀴. [a]

2. Blattella nipponica Asahina, 1963 산바퀴. [a, c, g, p. x, q, z, j]

3. *Symploce striata* (Shiraki, 1906) 줄바퀴. [a, c, q]

Family 3. Rhinotermitidae 흰개미科

1. *Reticulitermes speratus* (Kolbe, 1886) 흰개미. [a]

Order 7. Mantodea 사마귀目

Family 1. Hymenopodidae 애기사마귀科

1. *Acromantis japonica* Westwood, 1889 애기사마귀. [a, c, x]

Family 2. Mantidae 사마귀科


좀사마귀

1. *Mantis religiosa* (Linnaeus, 1758). 항라사마귀. [e]


왕사마귀

2. *Statilia maculata* (Thunberg, 1784). 좀사마귀. [e, x, q, t]
3. *Tenodera sinensis* Saussure, 1871. 왕사마귀. [a, c, e, g, h, l, k, p, x]
4. *Tenodera angustipennis* Saussure, 1869. 사마귀. [c, e, q, t, j]

Order 8. Dermaptera 집게벌레目

Family 1. Anisolabididae 민집게벌레科


고마로브집게벌레

1. *Anisolabella marginalis* (Dohrn, 1864). 끝마디통통집게벌레, [c]
2. *Anisolabis maritima* (Gene, 1832). 민집게벌레. [a, d, x, j, r]
3. *Euborellia annulipes* (Lucas, 1847). 애흰수염민집게벌레. [c, e]


큰집게벌레

Family 2. Forficulidae 집게벌레科

1. *Anechura harmandi* (Burr, 1904). 흑집게벌레. [a, b, c, d, f, g, h, m, k, r, t]


검정곱등이

2. *Anechura japonica* (Bormans, 1880). 좀집게벌레. [a, b, d, e, l, u]
3. Anechura quelparta Okamoto, 1924. 제주집게벌레. [a, b, d, h, l, w, j]
4. *Forficula scudderi* Bormans, 1880. 못뽑이집게벌레. [a, j]
5. *Timomenus komarovi* (Semenov, 1901). 고마로브집게벌레. [a, j]


꼽등이

Family 3. Labiduridae 큰집게벌레科

1. *Labidura riparia japonica* (De Haan, 1842). 큰집게벌레. [a, c, d, e, g, h, q, j, r, t]

Order 9. Orthoptera 메뚜기目


민어리여치-암컷

Family 1. Rhaphidophoridae 꼽등이科

1. *Paratachycines* (Paratachycines) *ussuriensis* Storozhenko, 1990. 검정꼽등이. [c, d, e, g, h, j, j, aa, ab, ac, ad, u]

2. Tachycines coreana (Yamasaki, 1969) 꼽등이. [a, c, d, g, h, j, k, ad, u]


제주민어리쌕새기-암컷

Family 2. Stenopelmatidae 어리여치科

1. *Nippancistroger koreanus* Storozhenko et Paik, 2003. 민어리여치. [c, e, m, l]


뾰족매부리-암컷

Family 3. Tettigoniidae 여치

1. *Chizuella bonneti* (I. Bolivar, 1890). 잔날개여치. [a, c, d, e, g, h, w, ae, af, m, ag, l, r, y, t, u]

2. *Conocephalus exemptus* (Walker, 1869). 긴꼬리쌕새기. [a, c, e, x, t]

3 *Conocephalus maculatus* (Le Guillou, 1841). 점박이쌕새기. [a, e, p, g]

4. *Cosmetura jejuensis* Storozhenko et Paik, 2009. ** 제주민어리쌕새기. [a, e, g, h, r]


여치-암컷

5. *Ducetia japonica* (Thunberg, 1815). 줄베짱이. [a, c, d, e, g, h, j, p, x, l, k, r, u]

6. *Euconocephalus nasutus* (Thunberg, 1815). 뾰족매부리. [a, c, h, w, t]

7. *Gampsocleis edakovii obscura* (Walker, 1869). 여치. [a, c, e, g, h, p, l, r, k]


긴날개여치-수컷

8. *Gampsocleis ussuriensis* Adelung, 1910. 긴날개여치. [a, c, d, g, h, l, r, t, u]

9. *Hexacentrus japonicus* Karny, 1907. 베짱이. [a, c, e, g]

10. *Holochlora japonica* Brunner von Wattenwyl, 1878. 베짱이붙이. [a, c, d, h]


베짱이-암컷


베짱이붙이-암컷


북방실베짱이


검은다리실베짱이


매부리


날베짱이-암컷

11. *Kuwayamaea sapporensis* Matsumura et Shiraki, 1908. 북방실베짱이. [a, d, e, g, h, m, o, r, u]

12. Phaneroptera falcata (Poda, 1761). 실베짱이. [a, c, d, e, g, h, l, p, x, t, w]

13. *Phaneroptera nigroantennata* Brunner von Wattenwyl, 1878. 검은다리실베짱이. [a, c, d, i, j, u]

14. *Pseudorhynchus japonicus* Shiraki, 1930. 여치베짱이. [a, h, x]

15. *Psyrana japonica* (Shiraki, 1930). 제주베짱이붙이. [a, c, d, h, u, z, ah,]l

16. *Ruspolia lineosa* (Walker, 1869). 매부리. [a, c, e, p, dj, z, x, k]

17. *Sinochlora longifissa* (Matsumura et Shiraki, 1908). 날베짱이. [c, e, h, l]

18. *Tettigonia jungi* Strorozhenko, S. Yu.·TW, Kim·MJ, Jeon, 2015. 동방중베짱이. [c]

19. *Tettigonia ussuriana* Uvarov, 1939. 중베짱이. [a, e, g, h, m, r]

Family 4. Gryllidae 귀뚜라미科

1. *Dianemobius nigrofasciatus* (Matsumura, 1904). 알락방울벌레. [d, e, l, r, j, u]

2. *Duolandrevus* (Eulandrevus) *ivani* Gorochov, 1988. 제주왕귀뚜라미. [a, c]

3. *Euscyrtus japonicus* (Shiraki, 1930). 홀쭉귀뚜라미. [a]

4. *Homoeoxipha obliterata* (Caudell, 1927). 홍가슴종다리. [e]

5. *Loxoblemmus arietulus* Saussure, 1877. 알락귀뚜라미. [a, c, e, g, h, aa, g, l, t, u, z]

6. *Loxoblemmus doenitzi* Stein, 1881. 모대가리귀뚜라미. [a, c, e, p, x, l, t]

7. *Meloimorpha japonica japonica* (de Haan, 1842). 방울벌레. [c, e, r]

8. *Metioche japonica* (Ichikawa, 2001). 검정풀종다리. [a, h, j, m, r, u]

9. *Oecanthus euryelytra* Ichikawa, 2001. 남해긴꼬리. [c]

10. *Oecanthus longicauda* Matsumura, 1904. 긴꼬리. [c, e, t, u, x]

11. *Polionemobius* sp. 방울벌레. [d, e, u]


중베짱이-암컷


긴꼬리-수컷


습지방울벌레-암컷


흰고리방울벌레-암컷


어리귀뚜라미

12. *Polionemobius mikado* (Shiraki, 1911). 좀방울벌레. [a, c, e, g]

13. *Pteronemobius yezoensis* (Shiraki, 1911). 습지방울벌레. [a, c, d, j, k, u]

14. *Sclerogryllus punctatus* (Brunner von Wattenwyl, 1893). 흰고리방울벌레. [a]

15. *Svercacheta siamensis* Chopard, 1961. 남쪽귀뚜라미. [c]

16. *Teleogryllus emma* (Ohmachi et Matsumura, 1951). 왕귀뚜라미. [a, d, e, g, h, i, z, w, ak, j, g, cf, p, x, r, k, al, t, u]

17. *Velarifictorus aspersus* (Walker, 1869). 탈귀뚜라미. [l]

Family 5. Mogoplistidae 털귀뚜라미科

1. *Ornebius kanetataki* (Matsumura, 1904). 어리귀뚜라미. [c]

Family 6. Gryllotalpidae 땅강아지科

1. *Gryllotalpa orientalis* Burmeister, 1839. 땅강아지. [a, b, c, d, e, f, g, h, l, w, j, g, p, x, k, r, t, u, m]

Family 7. Tetrigidae 모메뚜기科

1. *Criotettix japonicus* (de Haan, 1842). 가시모메뚜기. [a, j]

2. *Euparatettix insularis* Bey-Bienko, 1951. 장삼모메뚜기. [a, c, h, l, w, p, g, k]

3. *Formosatettix robustus* Strozhenko, 1981. 볼록모메뚜기. [a, l]

4. *Tetrix japonica* (I. Bolivar, 1887). 모메뚜기. [a, c, d, f, g, h, m, af, j, l, p, g, r, al, k, t, u]

5. *Tetrix minor* Ichikawa, 1993. 꼬마모메뚜기. [d, e, h, w, l, u]

Family 8. Pyrgomorphidae 섬서구메뚜기科

1. *Atractomorpha lata* (Motschulsky, 1866) 섬서구메뚜기. [a, c, d, g, h, x, l, r, t, u, w, j]


팔공산밑들이메뚜기


한국땅달보메뚜기-수컷


한라애메뚜기


콩중이


풀무치


제주청날개메뚜기-수컷

Family 9. Acrididae 메뚜기科

1. *Acrida cinerea cinerea* (Thunberg, 1815). 방아깨비. [a, b, c, h, x, g, k, t, u]
2. *Aiolopus thalassinus tamulus* (Fabricius, 1798). 청분홍메뚜기. [a, c, e, g, h, w, z, k, r, t]
3. *Anapodisma beybienkoi* Rentz et Miller, 1971. 팔공산밑들이메뚜기. [a, b, c, d, e, f, g, h, m, ae, w, l, r, y, am, k, t, u]
4. *Arcyptera coreana* Shiraki, 1930. 참어리삽사리. [a, e, g, h, w, r]
5. *Calliptamus abbreviatus* Ikonnikov, 1913. 한국땅딸보메뚜기. [c]
6. *Glyptobothus hallasanus* Strozhenko et Paik, 2007 **. 한라애메뚜기. [a, b, d, f, g, h, w, ag, dg, r, an, ao]
7. *Glyptobothrus maritimus maritimus* (Mistshenko, 1951). 극동애메뚜기. [e, h]
8. *Gastrimargus marmoratus* (Thunberg, 1815). 콩중이. [a, c, e, al, p]
9. *Gonista bicolor* (de Haan, 1842). 딱다기. [a, b, c, p, x]
10. *Locusta migratoria migratoria* (Linnaeus, 1758). 풀무치. [a, b, c, d, e, g, h, p, x, g, w] 극동애메뚜기
11. *Mecostethus parapleurus parapleurus* (Hagenbach, 1822). 벼메뚜기붙이. [a, c, e, m]
12. *Megaulacobothrus jejuensis* Kim, 2008 **. 제주청날개애메뚜기. [a, b, c, d, e, f, g, h, o, m, ag, ap, r, y, u]
13. *Mongolotettix japonicus japonicus* (I. Bolivar, 1898). 삽사리. [a, b, c, d, e, f, g, h, ay, az, ap,, ag, r, y, ba]
14. *Nomadacris japonica* (I. Bolívar, 1898). 각시메뚜기. [a, b, c, d, e, g, h, i, p, x, de, df, t, u]
15. *Oedaleus infernalis* Saussure, 1884. 팥중이. [a, b, c, e, g, h, l, p x, , g, k, r, t, ba]
16. *Ognevia longipennis* (Shiraki, 1910). 긴날개밑들이메뚜기. [a, b, h, m, k]


대륙메뚜기


제주밑들이메뚜기


한라북방밑들이메뚜기


제주끝검은메뚜기-수컷

17. *Omocestus haemorrhoidalis* (Charpentier, 1825). 대륙메뚜기. [a, d, f, h, ag, m, r, y]

18. *Omocestus viridulus viridulus* (Linnaeus, 1758). 구대륙메뚜기. [g]

19. *Oxya maritima* Mistshenko, 1951. 극동벼메뚜기. [o]

20. *Oxya sinuosa* Mistshenko, 1951. 우리벼메뚜기. [a, c, e, g, h, j, l, k, t, u]

21. *Parapodisma setouchiensis* Inoue, 1979 *. 제주밑들이메뚜기. [a, d, e, f, g, h, ag, ar, x, as, at, m, ae, w, ag, au]

22. *Prumna halrasana* (Lee et Lee, 1984). 한라북방밑들이메뚜기. [a, b, d, f, h, av, j, aw, af, k, ag, ae]

23. *Schmidtiactis schmidti* (Ikonnikov, 1913). 수염치레애애메뚜기. [a, b, c, d, e, f, g, h, ag, r, u, ba]

24. *Shirakiacris shirakii* (I. Bolivar, 1914). 등검은메뚜기. [a, c, e, al, l, p, k, g, t, u]

25. *Stethophyma kevani* Storozhenko & Otte, 1994 *. 제주끝검은메뚜기. [a, c, d, g, p, g, t]

26. *Trilophidia annulata* (Thunberg, 1815). 두꺼비메뚜기. [c, d, l, u, t]

Order 10. Phasmida 대벌레目

Family 1. Diapheromeridae 날개대벌레

1. *Micadina phluctaenoides* (Rehn, 1904). 분홍날개대벌레. [a]


긴수염대벌레

Family 2. Phasmatidae (Phasmidae) 대벌레科

1. *Phraortes illepidus* (Brunner von Wattenwyl, 1907). 긴수염대벌레. [a, b, c, d, z, j, k, u, t, r, ab, m, ad]

2. *Ramulus irregulariterdentatus* (Brunner von Wattenwyl, 1907). 대벌레. [a, c, d, f, g, h, l, m, j, r, k, t, u]


대벌레

Order 11. Plecoptera 강도래目

Family 1. Nemouridae 민강도래科

1. *Amphinemoura* sp. 민강도래 종류. [c]

2. *Nemoura* sp. 민강도래 종류. [c]

3. *Nemoura brevicercia* Zhiltzova, 1982. 민강도래. [g, k]

Family 2. Perlidae 강도래科

1. *Oyamia coreana* (Okamoto, 1921). 진강도래. [a]

Order 12. Hemiptera 노린재目

Family 1. Cercopidae 쥐머리거품벌레科

1. *Eoscartopsis assimilis* (Uhler, 1896). 쥐머리거품벌레. [a, d, e, f, g, h, l, j, r, u]

Family 2. Aphrophoridae 거품벌레科

1. *Aphilaenus ferrugineus* (Melichar, 1902). 가문비거품벌레. [a]

2. Aphilaenus nigripectus (Matsumura, 1903). 설악거품벌레. [a]

3. Aphrophora obliqua Uhler, 1896. 애흰띠거품벌레. [a, f]

4. *Aphrophora pectoralis* Matsumura, 1903. 거품벌레. [a, c, e, f, h, p, w]

5. *Lepyronia coleoptrata* (Linnaeus, 1758). 광대거품벌레. [a, d, g, h, r]

6. *Lepyronia okadae* (Matsumura, 1903). 오카다광대거품벌레. [a, e]

7. Mesoptyelus nigrifrons Matsumura, 1904. 어리광대거품벌레. [a]

8. *Neophilaenus exclamationis* (Thunberg, 1874). 승모거품벌레. [a, e]

9. *Obiphora intermedia* Uhler, 1896. 흰띠거품벌레. [a, c, d, e, f, g, h, w, l, u, v]

10. *Petaphora maritima* Matsumura, 1903. 갈잎거품벌레. [a, c, d, g, h, p, x, j, r, v]

11. *Tilophora flavipes* (Uhler, 1896). 솔거품벌레. [a, f, bb]


말매미


유지매미


애매미


털매미


끝검은말매미충

Family 3. Cicadidae 매미科

1. *Cryptotympana dubia* (Haupt, 1917). 말매미. [a, c, d, e, p, x, g, t]
2. *Graptopsaltria nigrofuscata* (Motschulsky, 1866). 유지매미. [a, b, c, d, l, j, x, p, g, r, u, k, bc, z]
3. *Hyalessa maculaticollis* (Motschulsky, 1866). 참매미. [a, c, g, h, r]
4. *Meimuna mongolica* (Distant, 1881). 쓰름매미. [a]
5. *Meimuna opalifera* (Walker, 1850). 애매미. [a, d, e, h, x, p, g, j, l, r, t, m, ah, bc]
6. Platypleura kaempferi (Fabricius, 1794). 털매미. [a, c, d, f, g, h, l, x, p, g, r, t]

Family 4. Cicadellidae 매미충科

1. *Aguriahana triangularis* (Matsumura, 1932). 경희애매미충. [a]
2. *Alebroides salicis* (Vilbaste, 1968). 버들애매미충. [a]
3. *Alobaldia tobae* (Matsumura, 1902). 남방매미충. [a, c, j, u]
4. *Amimenus mojiensis* (Matsumura, 1914). 소백알락매미충. [a]
5. *Bannalgaechungia hanlasana* Kwon, 1983 **. 한라산반날개말매미충. [a]
6. *Batracomorphus allioni* (Turton, 1802). 상제머리매미충. [a]
7. *Batracomorphus punctilligerus* Anufriev, 1981. 애상제머리매미충. [a]
8. *Bhatia koreana* (Kwon et Lee, 1979). 춘향버들머리매미충. [c]
9. *Bothrogonia japonica* Ishihara, 1962. 끝검은말매미충. [a, b, c, d, e, f, g, h, i, p, x, g, k, z, w, r]
10. *Cicadella viridis* (Linnaeus, 1758). 말매미충. [a, e, l]
11. *Colladonus torneellus* Zetterstedt, 1828). 쌍점박이얼룩매미충. [a]
12. *Ctenurella paludosa* Vibastem, 1968. 어리섬매미충. [a, c]
13. *Drabescus fasciatus* (Kato, 1932). 왕버들각시매미충. [a, c, g]
14. *Drabescus nigrifemoratus* (Matsumura, 1905). 알락맥각시매미충. [a]

15. *Drabescus nitobei* Matsumura, 1912. 새각시매미충. [a]

16. *Dryodurgades lamellaris* (Vilbaste, 1968). 고사리매미충. [c, u]

17. *Edwardsiana rosae* (Linnaeus, 1758). 장미애매미충. [l]

18. *Empoascanara limbata* (Matsumura, 1907). 넉점박이애매미충. [a, l]

19. *Eurhadina pulchella* Dworakowska, 1969. 참나무애매미충. [a]

20. *Evacanthus acuminatus* (Fabricius, 1794). 관매미충. [a, e]

21. *Evacanthus interruptus* (Linnaeus, 1758). 날개무늬관매미충. [a, f]

22. *Evacanthus ogumae* (Matsumura, 1911). 오구마관매미충. [a]

23. *Exitianus fusconervosus* (Motschulsky, 1863). 머리띠매미충[c]

24. *Favintiga camphorae* (Matsumura, 1912) *. 남쪽매미충. [a, e]

25. *Futasujinoidella nobilis* Kwon et Lee, 1979. 닮은두줄매미충. [a]

26. *Futasujinus candidus* (Matsumura, 1914). 두줄박이매미충. [a]

27. *Hecalus lineatus* (Horváth, 1899). 노랑줄주걱매미충. [a, e]

28. *Hecalus prasinus* (Matsumura, 1905). 주걱매미충. [a, c, d, p, j, bd]

29. *Hecalus tripunctatus* (Matsumura, 1915). 석점박이주걱매미충. [a]

30. *Hishimonus araii* Okada, 1978. 어리모무늬매미충. [a]

31. *Hishimonus sellatus* (Uhler, 1896). 모무늬매미충. [a]

32. *Japanagallia pteridis* (Matsumura, 1905). 양치매미충. [a]

33. *Kolla atramentaria* (Motschulsky, 1859). 줄친말매미충. [a, e]

34. *Laburrus impictifrons* (Boheman, 1852). 황록매미충. [a, e]

35. *Ledra auditura* Walker, 1858. 귀매미. [a, c, d, e, f, h, p, x, g, j, l, t, u]

36. *Limotettix striola* (Fallen, 1806). 일자무늬넓적매미충. [a, u, j]

37. *Macrosteles brunnescens* Anufriev, 1968. 꼬마매미충. [a, d, e, f, t]

38. *Macrosteles striifrons* Anufriev, 1968. 꼭지매미충. [a, f, l]

39. *Maiestas latifrons* (Matsumura, 1902). 그물날개매미충. [a, c]

40. *Maiestas oryzae* (Matsumura, 1902). 벼알락매미충. [a]

41. *Neomacednus marginata* (Emel'yanov, 1962). 앞흰매미충붙이. [a]

42. *Neotituria kongosana* (Matsumura, 1915). 금강산귀매미. [a, e]

43. *Nephotettix cincticeps* (Uhler, 1896). 끝동매미충. [a, f, l]

44. *Nephotettix virescens* (Distant, 1908). 두점끝동매미충. [a]

45. *Oniella koreana* (Matsumura, 1915). 고려관매미충. [a]

46. *Onukia onukii* Matsumura, 1912. 오누키관매미충. [a, e, u]

47. *Onukigallia onukii* (Matsumura, 1912). 오누키양치매미충. [a, d]

48. *Pagaronia geojedoensis* Kwon et Lee, 1980. 거제도황백매미충. [a, f, l]

49. *Pagaronia hallasana* Kwon et Lee, 1978 **. 한라산황백매미충. [a, d, j]

50. *Paramesodes albinervosus* (Matsumura, 1902). 섬매미충. [c]

51. *Pediopsoides juglans* (Matsumura, 1912). 백양머리매미충. [a, b, h, y]

52. *Penthimia nitida* Lethierry, 1876. 넓적매미충. [a, e]

53. *Phlogotettix cyclops* (Mulsant et Rey, 1885). 흑점박이매미충. [d, u]

54. *Planaphrodes alboguttata* (Kato, 1933). 팔곰흑곰매미충. [a]

55. *Planaphrodes nigricans* (Matsumura, 1912). 흑곰매미충. [a, e, f, l]

56. *Podulmorinus vitticollis* (Matsumura, 1905). 등줄버들머리매미충. [a]

57. *Recilia coronifera* (Marshall, 1866). 잡초매미충. [c]

58. *Recilia heuksandoensis* Kwon et Lee, 1979. 흑산도매미충. [a]

59. *Scaphoideus festivus* Matsumura, 1902. 흰점박이황나매미충. [a]

60. *Scaphoideus varius* Vibaste, 1968. 홍도황나매미충. [a]

61. *Scleroracus flavopicta* (Ishihara, 1953). 오대산매미충. [a, l]

62. *Speudotettix minor* Emel'yanov, 1962. 애봄매미충. [a]

63. *Stirellus producta* (Matsumura, 1902). 앞뾰족매미충[a, d, j, t]

64. *Stroggylocephalus agrestis* (Fallén, 1806). 벼넓적매미충. [a, d, f, l. j]

65. *Tremulicerus rutilans* (Kirschbaum, 1868). 갯버들머리매미충. [a]

66 *Xestocephalus guttatus* Matsumura, 1902. 별매미충. [a, c, l]

67. *Xestocephalus koreanus* Kwon, 1981. 한국별매미충. [a]

68. *Xestocephalus* sp. [a, l]

69. *Yanocephalus yanonis* (Matsumura, 1902). 야노뾰족매미충. [a, c, e, f, l]

Family 5. Membracidae 뿔매미科

1. *Butragulus flavipes* (Uhler, 1896). 뿔매미. [a]

2. *Gargara donitzae* Matsumura, 1912. 민뿔매미. [a]

3. *Gargara genistae* (Fabricius, 1775). 동굴뿔매미. [a, b, e]

4. *Machaerotypus sibiricus* (Lethierry, 1876). 외뿔매미. [a, l]

5. *Tsunozemia paradoxa* (Lethierry, 1876). 모지뿔매미. [a, l]

Family 6. Achilidae 좀머리멸구科

1. *Rhotala nawai* Matsumura, 1914. 울도좀머리멸구. [a, b]

Family 7. Cixiidae 장삼벌레科

1. *Andes harimaensis* (Matsumura, 1914). 모시장삼벌레. [a, f]

2. *Kuvera flaviceps* (Matsumura, 1900). 죽은깨장삼벌레. [a, l]

3. *Oecleopsis artemisiae* (Matsumura, 1914). 쑥장삼벌레. [a]

Family 8. Delphacidae 멸구科

1. *Cemus nigropunctatus* (Motschulsky, 1863). 흑점멸구. [c, e]

2. *Coracodelphax obscurus* Vilbaste, 1968. 검은머리멸구. [a]

3. *Garaga nagaragawana* (Matsumura, 1900). 들판멸구. [a]

4 *Kakuna kuwayamai* Matsumura, 1935. 설악멸구. [a]

5. *Nilaparvata lugens* (Stål, 1854). 벼멸구. [a, l]

6. *Sogatella furcifera* (Horváth, 1899). 흰등멸구. [a, g, l, j, t]

7. *Stenocranus* sp. 멸구 종류. [l]

8. *Terthron albovittatum* (Matsumura, 1900). 등줄멸구. [a]

9. *Tropidocephala brunnipennis* Signoret, 1860. 영남멸구. [a]

10. *Tropidocephala nigra* (Matsumura, 1900). 먹멸구. [a, c, d, l, j, u]


주홍긴날개멸구

Family 9. Derbidae 긴날개멸구科

1. *Diostrombus politus* Uhler, 1896. 주홍긴날개멸구. [a]

2. *Epotiocerus flexuosus* (Uhler, 1896). 정숙긴날개멸구. [a]

3. *Zoraida horishana* Mastsumura, 1914. 끝빨간긴날개멸구. [a, h, m, r]

Family 10. Dictyopharidae 상투벌레科

1. *Dictyophara patruelis* (Stål, 1859). 상투벌레. [a, b]


선녀벌레

Family 11. Flatidae 선녀벌레科

1. *Geisha distinctissima* (Walker, 1858). 선녀벌레. [c, t, u]

2. *Mimophantia maritima* Matsumura, 1900. 봉황선녀벌레. [c]

Family 12. Fulgoridae 꽃매미科

1. *Limois emelianovi* Oshanin, 1908. 꽃매미. [a, h, ah]

Family 13. Issidae 알멸구科

1. *Ishiharanus iguchii* (Matsumura, 1916). 이구치알멸구. [c]


깃동상투벌레류

2. *Gergithus variabilis* (Butler, 1875). 홍도알멸구. [a, c, d, e, f, u]

3. *Orthopagus lunulifer* Uhler, 1896. 깃동상투벌레. [a, c, e, l]

4. *Saigona ishidae* (Matsumura, 1905). 애상투벌레. [a]

5. *Sarima amagisana* Melichar, 1906] 길쭉알멸구. [c]


일본날개매미충

Family 14. Ricanidae 큰날개매미충科

1. *Orosanga japonica* (Melichar, 1898). 일본날개매미충. [a, b, c, d, e, h, x, p]

2. *Pochazia albomaculata* (Uhler, 1896) *. 먹날개매미충. [c]

3. *Ricania taeniata* Stal, 1870. 남쪽날개매미충. [c]


먹날개매미충

Family 15. Tropiduchidae 방패멸구

1. *Ommatissus binotatus* Fieber, 1876. 방패멸구. [a, e]

2. *Ossoides lineatus* Bierman, 1910. 운계방패멸구. [a, c, e, g]

Family 16. Anthocoridae 꽃노린재科

1. *Amphiareus obscuriceps* (Poppius, 1909). 민침꽃노린재. [a]

2. *Anthocoris japonicus* Poppius, 1909. 느티나무꽃노린재. [a]

3 *Anthocoris miyamotoi* Hiura, 1959. 맵시꽃노린재. [a, d]

4. *Orius sauteri* (Poppius, 1909). 애꽃노린재. [a, e, l]

Family 17. Cimicidae 빈대科

1. *Cimex lectularius* Linnaeus, 1761. 빈대. [a]

Family 18. Lyctocoridae 천적꽃노린재科

1. *Lyctocoris beneficus* (Hiura, 1957). 천적꽃노린재. [a, e]

Family 19. Miridae 장님노린재科

1. *Adelphocoris lineolatus* (Goeze, 1778). 연리초장님노린재. [a, c, d, p, j]

2. *Adelphocoris suturalis* (Jakovlev, 1882). 변색장님노린재. [a, d, e, f, g, p, j, u]

3. *Adelphocoris tenebrosus* Reuter, 1875. 닮은변색장님노린재. [a]

4. *Adelphocoris triannulatus* (Stal, 1858). 설상무늬장님노린재. [a, b, e, f, bb, p]

5. *Adelphocoris variabilis* (Uhler, 1897). 큰변색장님노린재. [a]

6. *Alloeotomus chiensis* Reuter, 1903. 소나무장님노린재. [a, f, g]

7. *Apolygopsis nigritulus* (Linnavuori, 1961). 검은빛장님노린재[a, b, e, f]

8. *Apolygus hilaris* (Horvath, 1905). 두무늬장님노린재. [a]

9. *Apolygus nigrovirens* (Kerzhner, 1988). 검정코장님노린재. [a, d, e, j]

10. *Apolygus spinolae* (Meyer-Dur, 1841). 애무늬고리장님노린재. [a]

11. *Arbolygus rubripes* (Jakovlev, 1876). 광택장님노린재. [a]

12. *Bertsa lankana* (Kirby, 1891). 예덕장님노린재. [d]

13. *Capsus pilifer* Rmane, 1950. 북방장님노린재. [a, b]

14. *Charagochilus angusticollis* Linnavuori, 1961. 흰솜털검정장님노린재. [a, e, l, be]

15. *Creontiades coloripes* Hsiao, 1963. 날개홍선장님노린재. [a, d, e, f, l, j, bb]

16. *Cyphodemidea saundersi* Reuter, 1896. 얼룩장님노린재. [c, d, p, bd]

17. *Cyrtopeltis tenuis* Reuter, 1895. 담배장님노린재. [a, e]

18. *Cyrtorhinus lividipennis* Reuter, 1884. 등검은황록장님노린재. [a]

19. *Deraeocoris elegantulus* Horvath, 1905. 애꼭지무늬장님노린재. [a]

20. *Deraeocoris punctulatus* (Fallén, 1807). 북쪽무늬장님노린재. [a, d, l, j]

21. *Ectmetopterus micantulus* (Horvath, 1905). 큰검정뛰어장님노린재. [d, g, c]

22. *Eolygus rubrolineatus* (Matsumura, 1913). 홍줄장님노린재. [a, e]

23. *Erimiris tenuicornis* Miyamoto et Hasegawa, 1967*. 대나무장님노린재. [a]

24. *Europiella albipennis* (Faleen, 1829). 밝은다리장님노린재. [d]

25. *Hallodapus fenestratus* Linnavuori, 1961. 노랑무늬꼬마장님노린재. [a, d]

26. *Hallodapus linnavuorii* Miyamoto & Lee 1966. 꼬마장님노린재. [a]

27. *Halticiellus insularis* Usinger, 1946. 검정뛰여장님노린재. [a]

28. *Monalocoris filicis* (Linnaeus, 1758). 고사리장님노린재. [a, e]

29. *Orthocephalus funestus* Jakovlev, 1881. 암수다른장님노린재. [e]

30. *Phytocoris scotinus* Kerzhner, 1977. 애알락장님노린재. [a]

31. *Pilophorus okamotoi* Miyamoto et Lee, 1966. 참표주박장님노린재. [a, e]

32. *Pinalitus nigriceps* Kerzhner, 1988. 극동꼭지장님노린재. [a]

33. *Polymerus brevicornis* (Reuter, 1879). 노랑털장님노린재. [a, d, j]

34. *Polymerus cognatus* (Fieber, 1858). 각시장님노린재. [a, d, e, j]

35. *Polymerus pekinensis* Horvath, 1901. 페킨장님노린재. [a, c, e, x]

36. *Proboscydocoris varicornis* (Jakovlev, 1904). 큰흰솜털검정장님노린재. [a, b, e]

37. *Psallus tonnaichanus* Muramoto, 1973. 해동우리장님노린재. [a, b]

38. *Stenodema calcaratum* (Fallén, 1807). 홍맥장님노린재. [a]

39. *Stenodema rubrinerve* Horvath, 1905. 보리장님노린재. [a]

40. *Stenotus rubrovittatus* (Matsumura, 1913). 홍색얼룩장님노린재. [a]

41. *Taylorilygus apicalis* (Fieber, 1861). 밝은색장님노린재. [a, e, l]

42. *Tinginotum perlatum* Linnavuori, 1961. 무늬털장님노린재. [a]

43. *Tinginotum pini* Kulik, 1965. 다리무늬털장님노린재. [a]

44. *Trigonotylus caelestialium* (Kirkaldy, 1902). 빨강촉각장님노린재. [a]

45 *Tyttus koreanus Josifov et* Kerzhner, 1972. 우리표주박장님노린재. [a]

Family 20. Nabidae 쐐기노린재科

1. *Gorpis brevilineatus* (Scott, 1874). 빨간긴쐐기노린재. [a, e]

2. *Himacerus apterus* (Fabricius, 1798). 미니날개큰쐐기노린재. [a, f]

3. *Nabis apicalis* Matsumura, 1913. 미니날개애쐐기노린재. [a, d, e, f, h, w, j, u]

4. *Nabis reuteri* Jakovlev, 1876. 로이터쐐기노린재. [a, b, d]

5. *Nabis stenoferus* Hsiao, 1964. 긴날개쐐기노린재. [a, b, e, j]

6. *Prostemma hilgendorffi* Stein, 1878. 알락날개쐐기노린재. [a, f]

7. *Prostemma kiborti* Jakovlev, 1889. 노랑날개쐐기노린재. [a]

8. *Stenonabis yasumatsui* Miyamoto et Lee, 1966. 미니날개쐐기노린재. [a]

민날개침노린재

고추침노린재

붉은등침노린재

Family 21. Reduviidae 침노린재科

1. *Acanthaspis cincticrus* Stal, 1859. 등뿔침노린재. [a]

2. *Coranus dilatatus* (Matsumura, 1913). 민날개침노린재. [a, e, f, h, w, j, t]

3. *Cydnocoris russatus* Stal, 1886. 고추침노린재. [a, c, f, dj, x, u]

4. *Ectrychotes andreae* (Thunberg, 1784). 우단침노린재. [a, c, x]

5. *Ectrychotes chejudonis* Miyamoto et Lee, 1966 **. 제주침노린재. [a]

6. *Gardena brevicollis* Stal, 1871 *. 막대침노린재. [e]

7. *Gardena melinarthrum* Dohrn, 1860. 큰장다리박대침노린재. [a, d, e, j]

8. *Haematoloecha rufithorax* (Breddin, 1903). 붉은등침노린재. [a, c, e, dj, x, j, u]

9. *Oncocephalus assimilis* Reuter, 1882. 비율빈침노린재. [a, c, e, x]

10. *Peirates cinctiventris* Horvath, 1879. 검정침노린재. [a, am, l]

11. *Peirates turpis* Walker, 1873. 검정무늬침노린재. [a, c, d, l, x, u]

12. *Polididus armatissimus* Stal, 1859. 가시침노린재. [c, x]

13. *Polytoxus annulipes* Miyamoto et Lee, 1966 **. 고리무늬침노린재. [a]

14. *Pygolampis bidentata* (Goeze, 1778). 호리납작침노린재. [a]

15. *Rhynocoris leucospilus rubromarginatus* (Jakovlev,1893). 홍도리침노린재. [a]

16. *Schidium marcidum* (Uhler, 1896). 장다리막대침노린재. [a, e]


다리무늬침노린재

17. *Sirthenea flavipes* (Stal, 1855). 노랑침노린재. [a]

18. *Sphedanolestes impressicollis* (Stal, 1861). 다리무늬침노린재 . [a, c, x, k]

19. *Velinus nodipes* (Uhler, 1860). 껍적침노린재. [a]

Family 22. Tingidae 방패벌레(군배충)科

1. *Cantacader lethierryi* Scott, 1874. 부채방패벌레. [a]

2. *Copium japonicum* Esaki, 1931. 큰촉각방패벌레. [a]

3. *Cysteochila vota* Drake, 1948. 긴방패벌레. [a, e]

4. *Leptoypha wuorentausi* (Lindberg, 1927). 물푸레방패벌레. [a]

5. *Metasalis populi* (Takeya, 1932). 포플라방패벌레. [e]

6. *Stephanitis pyriodes* (Scott, 1874). 진달래방패벌레. [a, f, h]

7. *Tingis ampliata* (Herrich-Schaffer, 1838). 참방패벌레. [a, f]

8. *Tingis crispata* (Herrich-Schaeffer, 1838). 애털쑥방패벌레. [a, e]

9. *Uhlerites debilis* (Uhler, 1896). 참나무방패벌레. [a, e]

Family 23. Gerridae 소금쟁이科


왕소금쟁이

1. *Aquarius elongatus* (Uhler, 1896). 왕소금쟁이. [a, c, d, e, g, t, k]

2. *Aquarius paludum paludum* Motschulsky, 1866. 소금쟁이. [a, c, d, e, f, g, k, p, x, l. t, u]

3. *Gerris (Gerriselloides) brachynotus* Horvath, 1907. 등빨간민날개소금쟁이. [k]

4. *Gerris gracilicornis* (Horvath, 1879). 등빨강소금쟁이. [a, b, c, d, e, f, g, l, bf, be, ae, ae, j, t, u]

5. *Gerris latiabdominis* Miyamoto, 1958. 애소금쟁이. [a, g, l, k]

6. *Gerris nepalensis* Distant, 1910. 엿소금쟁이. [a, g]

Family 24. Hydrometridae 실소금쟁이科

1. *Hydrometra albolineata* (Scott, 1874). 실소금쟁이. [a]

2. *Hydrometra okinawana* Drake, 1951 *. 제주실소금쟁이. [a, e]

Family 25. Mesoveliidae 물노린재科

1. *Mesovelia vittigera* Horvath, 1895. 물노린재. [a]

Family 26. Veliidae 깨알소금쟁이科

1. *Microvelia douglasi* Scott, 1874. 긴깨알소금쟁이. [a]

2. *Microvelia horvathi* Lundbald, 1933. 호르바드깨알소금쟁이. [a]

3. *Microvelia reticulata* (Burmeister, 1835). 얼룩깨알소금쟁이. [a, e]


각시물자라


물장군

Family 27. Belostomatidae 물장군科

1. *Appasus japonicus* (Vuillefroy, 1864). 물자라. [a]

2. *Diplonychus esakii* Miyamoto et Lee, 1966. 각시물자라. [a]

3. *Lethocerus deyrollei* (Vuillefroy, 1863). 물장군. [a, c, g, x, t]

Family 28. Corixidae 물벌레科

1. *Hesperocorixa distanti* (Kirkaldy, 1899). 물벌레. [a, c]

2. *Micronecta sedula* Horvath, 1905. 꼬마물벌레. [a, g, l, k]

3. *Micronecta guttata* Matsumura, 1905. 꼬마손자물벌레. [g]

4. *Sigara bellura* (Horvath, 1879). 진방물벌레. [l]

5. *Stigara nigroventalis* (Matsumura, 1905). 검정배물벌레. [a]

6. *Sigara septemlineata* (Pavia, 1918). 어리방물벌레. [g]

7. *Sigara* sp. 방물벌레 종류. [g]

8. *Sigara substriata* (Uhler, 1896). 방물벌레. [a, b, c, g, k]

Family 29. Nepidae 장구애비科

1. *Laccotrephes japonensis* Scott, 1874. 장구애비. [a]

2. *Nepa hoffmanni* Esaki, 1925. 메추리장구애비. [a, g, l, k]

3. *Ranatra chinensis* Mayr, 1865. 게아재비. [a, b, d, l, k, t]

4. *Ranatra unicolor* Scott, 1874. 방게아재비. [a]

Family 30. Notonectidae 송장헤엄치게科

1. *Anispos kuroiwai* Matsumura, 1915. 남쪽애송장헤엄치게. [a, g, l]

2. *Anispos ogasawarensis* Matsumura, 1915. 애송장헤엄치게. [g, l, k]

3. *Notonecta triguttata* Motschulsky, 1861. 송장헤엄치게. [a, b, c, e, g, l, k, t]

Family 31. Ochteridae 딱부리물벌레科

1. *Ochterus marginatus marginatus* (Latreille, 1804). 딱부리물벌레. [a, g, k]

Family 32. Pleidae 둥글물벌레科

1. *Paraplea indistinguenda* Matsumura, 1905. 꼬마둥글물벌레. [a]

녹색뿔가위노린재

긴가위뿔노린재

Family 33. Acanthosomatidae 뿔노린재科

1. *Acanthosoma denticaudum* Jakovlev, 1880. 등빨간뿔노린재. [g, h, ar, l]

2. *Acanthosoma forficula* Jakovlev, 1880. 녹색가위뿔노린재. [a, d, g, h, r, k, bc, m, ac]

3. *Acanthosoma labiduroides* Jakovlev, 1880. 긴가위뿔노린재. [a, f, g, h, l, ar, j, i, k, r, y, t]

4. *Elasmostethus humeralis* Jakovlev, 1883. 얼룩뿔노린재. [a, f, g, h, l, dk, ag, m]

5. *Elasmostethus nubilum* (Dallas, 1851). 남방뿔노린재. [a, c, d, e, f, h, x, j, k, r, u, l, bb, ag]

6. *Elasmucha putoni* Scott, 1874. 푸토니뿔노린재. [a, e]

Family 34. Alydidae 호리허리노린재科


막대허리노린재

1. *Megalotomus costalis* Stal, 1873. 개미허리노린재. [a, e]

2. *Paraplesius unicolor* Scott, 1874. 막대허리노린재. [a, c, e, g, h, x, g, j, dj, t]

3. *Riptortus clavatus* (Thunberg, 1783). 톱다리개미허리노린재. [a, c, d, e, g, j, dj, t]

Family 35. Coreidae 허리노린재科

1. *Acanthocoris sordidus* (Thunberg, 1783). 꽈리허리노린재. [a, d, e, x, t]

2 *Cletus punctiger* (Dallas, 1852). 시골가시허리노린재. [a, c, f, g, p, k, t, u]

3. *Cletus schmidti* Kiritschenko, 1916. 우리가시허리노린재. [a, c]

4. *Cletus trigonus* (Thunberg, 1783). 벼가시허리노린재. [c, e]

5. *Coriomeris scabricornis* (Panzer, 1809). 양털허리노린재. [a, f, g, r, y]

6. *Homoeocerus dilatatus* Horvath, 1879. 넓적배허리노린재. [a, c, e]

7. *Homoeocerus marginiventris* Dohrn, 1860. 녹두허리노린재. [a, c, f, g, k, x]

8. *Homoeocerus unipunctatus* (Thunberg, 1783). 두점배허리노린재. [a, c, e, x, p]

9. *Hygia lativentris* (Motschulsky, 1866). 떼허리노린재. [a, d, e, j, t, u]


큰허리노린재

10. *Hygia opaca* (Uhler, 1860). 애허리노린재. [a, e]

11. *Molipteryx fuliginosa* (Uhler, 1860). 큰허리노린재. [a]

12. *Plinachtus bicoloripes* Scott, 1874. 노랑배허리노린재. [c, r, y]

Family 36. Cydnidae 땅노린재科

1. *Adrisa magna* (Uhler, 1860). 장수땅노린재. [c, x, t]

2. *Canthophorus niveimarginatus* Scott, 1874. 흰테두리땅노린재. [a, e, g, h, w, r, y]

3. *Chilocoris confusus* Horvath, 1919. 꼬마땅노린재. [a]

4. *Geotomus pygmaeus* (Dallas, 1851). 애땅노린재. [a, c, e, g, x]

5. *Macroscytus japonensis* Scott, 1874. 땅노린재. [a, c, d, e, f, g, h, l, ac j, x, z, k, ab, aj, ak, cg, r, t, u]

6. *Microporus nigritus* (Fabricius, 1794). 둥근땅노린재. [a]


톱날노린재

Family 37. Dinidoridae 톱날노린재科

1. *Megymenum gracilicorne* Dallas, 1851. 톱날노린재. [a, c, e, g, x]

Family 38. Largidae 큰별노린재科


여수별노린재

1. *Physopelta cincticollis* Stal, 1863. 여수별노린재. [a, b, c, d, e, f, g, x, j, k, r, u, t, r, bb]

2 *Physopelta gutta* (Burmeister, 1834). 귤큰별노린재. [a, c, d, dj, p, x, g, j, l, k, t, u]


귤큰별노린재

Family 39. Berytidae 실노린재科

1. *Gampsocoris pulchellus* Dallas, 1852 *. 각시실노린재. [a]

2. *Metacanthus exilis* (Horvath, 1905). 실노린재. [c]

Family 40. Cymidae 폭긴노린재과

1. *Ninomimus flavipes* (Matsumura, 1913). 머리폭긴노린재. [a, e, f, g, l]

Family 41. Geocoridae 딱부리긴노린재과

1. *Geocoris pallidipennis* (Costa, 1843). 참딱부리긴노린재. [a, d, j]

2. *Geocoris varius* (Uhler, 1860). 큰딱부리긴노린재. [a, c, r]

Family 42. Lygaeidae 긴노린재科

1. *Arocatus sericans* Stal, 1860. 돌레빨강긴노린재. [a]

2. *Botocudo japonicus* (Hidaka, 1959). 머리털꼬마긴노린재. [a, e]

3. *Bryanellocoris orientalis* Hidaka, 1962 *. 동쪽멋쟁이긴노린재. [c]

4. *Diniella pallipes* (Scott, 1874). 기름빛흑색꼬마긴노린재. [a]

5. *Drymus marginatus* Distant, 1883. 깜둥긴노린재. [a, b, e, h, t]

6. *Gastrodes grossipes japonicus* (Stal, 1874). 넓적긴노린재. [a]

7. *Horridipamera lateralis* (Scott, 1874). 측무늬표주박긴노린재. [a, b, d, e, l, j, p, u]

8. *Iodinus ferrugineus* (Lindberg, 1927). 등판꼬마긴노린재. [a]

9. *Lamproceps antennatus* (Scott, 1874). 제주수염긴노린재. [a]

10. *Lygaeus hanseni* (Jakovlev, 1883). 애십자무늬긴노린재. [a]


큰흰무늬긴노린재

11. *Metochus abbreviatus* (Scott, 1874). 큰흰무늬긴노린재. [a, c, d, f, i, dj, ch, ab, j, bg, u]

12. *Mizaldus lewisi* Distant, 1901 *. 레위스긴노린재. [a]

13. *Neolethaeus assamensis* (Distant, 1901). 아샘긴노린재. [c, d, g, u]

14. *Neolethaeus dallasi* (Scott, 1874). 달라스긴노린재. [a, c, d, e, f, g, x, g, j, l]

15. *Nysius plebejus* Distant, 1883. 애긴노린재. [a, c, d, e, f, g, h, r, y, l, x, u]

16. *Pachybrachius luridus* Hahn, 1826. 짧은알락긴노린재. [a, g, j, u]

17. *Pachygrontha antennata* (Uhler, 1860). 더듬이긴노린재. [a, e, g, l, j, u]

18. *Pamerarma picta* (Scott, 1880). 각시표주박긴노린재. [a, e]

19. *Pamerana scotti* (Distant, 1901). 스코트표주박긴노린재. [g]

20. *Panaorus albomaculatus* (Scott, 1874). 흰무늬긴노린재. [a, d, e, j, z, u]

21. *Panaorus japonicus* (Stal, 1874). 굴뚝긴노린재. [a, c, e, g, h, l, j, dj, z, r, t, u]

22. *Paradieuches dissimilis* (Distant, 1883). 갈색무늬긴노린재. [a, d, e, g, h, x, j, k, r, y]

23. *Paromius exiguus* (Distant, 1883). 흑다리긴노린재. [a, e]

24. *Prosomoeus brunneus* Scott, 1874. 멋쟁이긴노린재. [a]

25. *Pylorgus colon* (Thunberg, 1784). 머리울도긴노린재. [a, c, d, l]

26. *Stigmatonotum rupipes* (Motschulsky, 1886). 꼬마긴노린재. [a, e, g]

27. *Togo hemipterus* (Scott, 1874). 미디표주박긴노린재. [a]

28. *Tropidothorax sinensis* (Reuter, 1888). 중국십자무늬긴노린재. [a]

Family 43. Malcidae 뽕나무노린재科

1. *Chauliops fallax* Scott, 1874. 게눈긴노린재. [a, e]

2. *Malcus japonicus* Ishihara et Hasegawa, 1941. 뽕나무노린재. [a]

Family 44. Parastrachiidae 붉은땅노린재과

1. *Parastrachia japonensis* (Scott, 1880) *. 붉은땅노린재. [a, l]

메추리노린재

가시노린재

Family 45. Pentatomidae 노린재科

1. *Aelia fieberi* Scott, 1874. 메추리노린재. [a, c, p]

2. *Agonoscelis antennata* Distant, 1911 **. 제주참노린재. [a]

3. *Arma custos* (Fabricius, 1794). 갈색주둥이노린재. [a, c, l]

4. *Carbula humerigera* (Uhler, 1860). 참가시노린재. [a, d, g, h, j, r, u]

5. *Carbula putoni* (Jakovlev, 1876). 가시노린재. [a, b, c, d, e, f, g, h, bh, j, l, z, ap, k, r]

6. *Carpocoris purpureipennis* (De Geer, 1773). 홍보라노린재. [a, c, f, l, g]

7. *Dalpada cinctipes* Walker, 1867. 다리무늬두흰점노린재. [a, c, e, l, x, k]

8. *Dinorhynchus dybowskyi* Jakovlev, 1876. 왕주둥이노린재. [a]

9. *Dolycoris baccarum* (Linnaeus, 1758). 알락수염노린재. [a, b, c, e, g, h, p, k, r]

10. *Dybowskyia reticulata* Dallas, 1851. 빈대붙이. [a]

11. *Eurydema dominulum* (Scopoli, 1763). 홍비단노린재. [a, g, x]

12. *Eurydema gebleri* Kolenati, 1846. 북쪽비단노린재. [a, c, e, g, k, j, u]

13. *Eysarcoris annamita* Breddin, 1913. 보라흰점둥글노린재. [a, d, e, j, u]

14. *Eysarcoris guttiger* (Thunberg, 1783). 점박이둥글노린재. [a, c, e]

15. *Eysarcoris ventralis* (Westwood, 1837). 배둥글노린재. [a, e, f]

16. *Glaucias subpunctatus* (Walker, 1867). 기름빛풀색노린재. [a]

17. *Graphosoma rubrolineatum* Westwood, 1837. 홍줄노린재. [a, c, l, t, bd]

18. *Halyomorpha halys* (Stal, 1855). 썩덩나무노린재. [a, b, c, l, t, k]

19. *Hermolaus amurensis* Horvath, 1903. 멋쟁이노린재. [a]

20. *Homalogonia obtusa* (Walker, 1868). 네점박이노린재. [a, e]

21. *Laprius gastricus* (Thungerg, 1783). 두점박이노린재. [a]

22. *Lelia decempunctata* (Motschulsky, 1859). 열점박이노린재. [a, c, d, e, f, g, h, i, j]

23. *Nezara antennata* Scott, 1874. 풀색노린재. [a, c, e, x, k]

24. *Nezara viridula* (Linnaeus, 1758). 남쪽풀색노린재. [a]

25. *Okeanos quelpartensis* Distant, 1911. 제주노린재. [a, e, f, z]


북방풀색노린재

26. *Palomena angulosa* (Motschulsky, 1861). 북방풀노린재. [a, d, e, g, h, l, k, w, r]

27. *Pentatoma semiannulata* (Motschulsky, 1859). 장흙노린재. [a, c, d, e, f, g, h, r]

28. *Pinthaeus sanguinipes* (Fabricius, 1781). 홍다리주둥이노린재. [a, g, h]

29. *Plautia stali* Scott, 1874. 갈색날개노린재. [a, c, d, e, f, g, h, g, x, v, bi, j, l, k, r, t, u]

30. *Rubiconia intermedia* (Wolff, 1811). 애기노린재. [a, b, c, d, bh, l, ae]

31. *Rubiconia peltata* Jakovlev, 1890. 극동애기노린재. [a]

32. *Scotinophara lurida* (Burmeister, 1834). 먹노린재. [a, b, f]

33. *Scotinophara scotti* Horvath, 1879. 꼬마먹노린재. [a, c, f, x]

34. *Sepontia aenea* Distant, 1883. 구슬노린재. [a, e, f]

35. *Zicrona caerulea* (Linnaeus, 1758). 남색주둥이노린재. [a, c, x]

Family 46. Plataspidae 알노린재科

1. *Coptosoma bifarium* Montandon, 1896. 알노린재. [a, j]

2. *Coptosoma biguttulum* Motschulsky, 1859. 눈박이알노린재. [a, e]

3. *Coptosoma chinensis* Signoret, 1881. 중국알노린재. [a]

4. *Coptosoma parvipictum* Montandon, 1893. 희미무늬알노린재. [a, e]

5. *Megacopta punctissimum* (Montandon, 1894). 무당알노린재. [a, c, e, p, r, y, u]


무당알노린재

Family 47. Pyrrhocoridae 별노린재科

1. *Pyrrhocoris sibiricus* Kuschakewitsch, 1867. 땅별노린재. [a, b, d, e, g, h, z, j, cf, y, t, u]

Family 48. Rhopalidae 잡초노린재科

1. *Liorhyssus hyalinus* (Fabricius, 1794). 투명잡초노린재. [a, b, c, p]

2. *Rhopalus maculatus* (Fieber, 1836). 붉은잡초노린재. [a, e]

3. *Rhopalus sapporensis* (Matusumura, 1905). 삿포로잡초노린재. [a, e, f, l]

4. *Stictopleurus crassicornis* (Linnaeus, 1758). 흑다리잡초노린재. [a, d, f, w, l, p, j, u, r, y]

5. *Stictopleurus punctatonervosus minutus* Blote, 1934. 점흑다리잡초노린재. [a, e, h]

Family 49. Scutelleridae 광대노린재科

1 *Eurygaster testudinaria* (Geoffroy, 1785). 도토리노린재. [a, e, y, bk]

2. *Poecilocoris lewisi* (Distant, 1883). 광대노린재. [a, d]

Family 50. Urostylidae 참나무노린재科


작은주걱참나무노린재

1. *Urostylis nnulicornis* Scott, 1874. 작은주걱참나무노린재. [a, e, f, g, k]

2. *Urostylis lateralis* Walker, 1867. 뒷창참나무노린재. [a]

3. *Urostylis sinensis* Walker, 1867 *. 중국참나무노린재. [a]

4. *Urostylis striicornis* Scott, 1874. 큰주걱참나무노린재. [a]

Family 51. Aphididae 진딧물科

1. *Anoecia fulviabdominalis* (Sasaki, 1899). 층층나무진딧물. [a]

2. *Aphidounguis mali* Takahashi, 1963. 외발톱면충. [a]

3. *Aphis clerodendri* Matsumura, 1917. 누리장진딧물. [a]

4. *Aphis craccivora* Koch, 1854. 아카시아진딧물. [a]

5. *Aphis gossypii* Glover, 1877. 목화진딧물. [a]

6. *Aphis ichigo* Shinji, 1922. 딸기진딧물. [a]

7. *Aulacorthum solani* (Kaltenbach, 1843). 싸리수염진딧물. [a]

8. *Cinara pinidensiflorae* (Essig et Kuwana, 1918). 소나무왕진딧물. [a]

9. *Cinara shinjii* Inouye, 1939. 진사왕진딧물. [a]

10. *Delphiniobium hanla* Paik, 1971 **. 투구꽃진딧물. [a]

11. *Eulachnus agilis* (Kaltenbach, 1843). 못털호리왕진딧물. [a]

12. *Hyperomyzus carduellinus* (Theobald, 1915). 씀바귀볼록진딧물. [a]

13. *Impatientinum impatiens* (Shinji, 1922). 봉선화수염진딧물. [a]

14. *Lachnus tropicalis* (V. D. Goot, 1916). 밤나무왕진딧물. [a]

15. *Macrosiphoniella kuwayamai* (Takahashi, 1941). 뾰족꼬마수염진딧물. [a]

16. *Megoura crassicauda* Mordvilko, 1919. 긴꼬리볼록진딧물. [a]

17. *Pseudoregma panicola* (Takahashi, 1921). 뿔대진딧물. [a]

18. *Sorbaphis chaetosiphon* Shaposhnikov, 1950. 곰취진딧물. [a]

Family 52. Aphalaridae 알락나무이科

1. *Crasprdolepta spinosa* Paik et Lee, 1982. 한라산모나무이. [a]

Family 53. Calophyidae 넓은맥나무이科

1. *Metapsylla nigra* Kuwayama, 1908. 송양나무이. [a]

Family 54. Psyllidae 나무이科

1. *Cacopsylla abieti* Kuwayama, 1908. 단풍나무이. [a]

2. *Cacopsylla coccinea* Kuwayama, 1908. 으름나무이. [a]

3. *Cacopsylla elaeagni* Kuwayama, 1908. 보리수나무이. [a]

4. *Cacopsylla elaeagnicola* Miyatake, 1963. 작은보리수나무이. [a]

5. *Psylla fulguralis* Kuwayama, 1908. 보리밥나무이. [a]

6. *Cacopsylla hanlabori* (Kwon, 1983) **. 한라보리나무이. [a]

7. *Cacopsylla hederae* Miyatake, 1964. 송악나무이. [a]

8. *Cacopsylla nopensanicola* Kwon, 1983. 층층나무이. [a]

9. *Cacopsylla peninsularis hanlasanensis* Kwon, 1983 **. 한라닮은사과나무이. [a]

10. *Cyamophila hexastigma* (Hováth, 1899). 다릅나무이. [a]

Family 55. Triozidae 창나무이科

1. *Epitrioza mizuhonica* Kuwayama, 1910. 긴보리나무이. [a]

2. *Epitrioza yasumatsui* Miyatake, 1978. 보리수나무이. [a]

3. *Trichochermes grandis* Loginova, 1965. 털나무이. [a]

4. *Trioza abdominalis* Flor, 1861. 갈고리나무이. [a]

5. *Trioza chilgia* Park et Lee, 1980. 팽나무이. [a]

6. *Trioza nigra* Kuwayama, 1910. 때죽나무이. [a]

Family 56. Pediculidae 이科

1. *Pediculus humanus* Linnaeus, 1758. 이. [a]

Order 13. Thysanoptera 총채벌레目

Family 1. Phlaeothripidae 관총채벌레

1. *Azaleothrips moundi* Okajima, 1976. 진달래관총채벌레. [a, o]

2. *Bactrothrips brevitubus* Takahashi, 1935 **. 밤나무관총채벌레. [a, bl]

3. *Bagnalliella yuccae* (Hinds, 1902). 유카관총채벌레. [a]

4. *Ecacanthothrips inarmatus* Kurosawa, 1932. 가시더듬이관총채벌레. [a, c, g]

5. *Gynaikothrips* sp. 관총채벌레 종류. [dl]

6. *Haplothrips aculeatus* (Fabricius, 1803). 벼관총채벌레. [a, bm]

7. *Haplothrips brevitubus* (Karny, 1913). 누리관총채벌레. [a, bm]

8. *Haplothrips leucanthemi* (Schrank, 1781). 토끼풀관총채벌레. [a]

9. *Liothrips piperinus* Priesner, 1935. 돌나물관총채벌레. [a, o]

10. *Litotetothrips rotundus* (Moulton, 1928). 생달관총채벌레. [a, dl, bo]

11. *Opthalmothrips miscanthicola* (Haga, 1975). 억새관총채벌레. [a, c, e, t]

12. *Pentagonothrips antennalis* Haga et Okajima, 1979. 바둑관총채벌레. [a, e]

13. *Ponticulothrips* sp. 관총채벌레 종류. [bp]

14. *Sophiothrips nigrus* Ananthakrishnan, 1971 *. 주름관총채벌레. [a, e]

15. *Stephanothrips japonicus* Saikawa, 1974. 꼬리맵시관총채벌레. [a, bg, dh]

Family 2. Aeolothripidae 줄총채벌레科

1. *Aeolothrips fasciatus* (Linnaeus, 1758). 알팔파줄총채벌레. [bo, bm]

Family 3. Thripidae 총채벌레科

1. *Anaphothrips obscurus* (Müller, 1776). 대관령총채벌레.

2. *Chirothrips manicatus* Haliday, 1836. 뿔총채벌레. [bo]

3. *Frankliniella intonsa* (Trybom, 1895). 대만총채벌레. [a, bu]

4. *Frankliniella tenuicornis* (Uzel, 1895). 담배총채벌레. [bu]

5. *Helionothrips errans* (Williams, 1916). 갈색더듬이총채벌레. [bo, bm]

6. *Helionothrips haemorrhoidalis* (Bouché, 1833). 귤총채벌레. [bp, bt]

7. *Megalurothrips distalis* (Karny, 1913). 싸리총채벌레. [bu]

8. *Microcephalothrips abdominalis* (Crawford, 1910). 좀머리총채벌레. [bm, bs]

9. *Pseudodendrothrips mori* (Niwa, 1908). 뽕나무총채벌레. [bt]

10. *Scirtothrips dorsalis* Hood, 1919. 볼록총채벌레. [bs, bs이하]

11. *Taeniothrips flavidulus* (Bagnall, 1923). 싸리어리총채벌레. [a]

12. *Taeniothrips pallipes* (Bagnall, 1916). 박주가리어리총채벌레. [a]

13. *Taeniothrips picipes* (Zetterstedt, 1828). 장미어리총채벌레. [a]

14. *Thrips alliorum* (Priesner, 1935). 파어리총채벌레. [a]

15. *Thrips coloratus* Schmutz, 1913. 일본총채벌레. [bm]

16. *Thrips flavus* Schrank, 1776. 아까시총채벌레. [bm]

17. *Thrips floreus* Kurosawa, 1968. 천남성총채벌레. [bm]

18. *Thrips hawaiiensis* (Morgan, 1913). 하와이총채벌레. [bm]

19. *Thrips nigropilosus* Uzel, 1895. 미나리총채벌레. [bo, bt, bm]

20. *Thrips setosus* Moulton, 1928. 엉겅퀴총채벌레. [bo, bs]

21. *Thrips tabaci* Lindeman, 1888 .파총채벌레. [bs, bm]

Order 14. Neuroptera 풀잠자리目

Family 1. Ascalaphidae 뿔잠자리科

1. *Hybris subjacens* (Walker, 1853). 뿔잠자리. [a, b, c, x]

Family 2. Chrysopidae 풀잠자리科


칠성풀잠자리

1. *Chrysopa pallens* (Rambur, 1838). 칠성풀잠자리. [a, c, f, p, j, l, t, u, k, ag]

2. *Italochrysa japonica* (MacLachlan, 1875). 등빨간풀잠자리. [a]

Family 3. Mantispidae 사마귀붙이科


사마귀붙이

1. *Eumantispa harmantispa* (Navas, 1909). 사마귀붙이. [a, f, k]

Family 4. Myrmeleontidae 명주잠자리科

1. *Baliga micans* (MacLachlan, 1875). 명주잠자리. [l]

2. *Distoleon contubernalis* (MacLachlan, 1875). 잔명주잠자리. [c, x]

Family 5. Osmylidae 보날개풀잠자리科


모시보날개풀잠자리

1. *Lysmus harmandinus* (Navas, 1910). 보날개풀잠자리. [f, bb]

2. *Plethosmylus hyalinatus* (MacLachlan, 1875). 모시보날개풀잠자리. [a, e]

3. *Spilosmylus saishiuensis* Okamoto, 1924 **. 제주보날개풀잠자리. [a]

4. *Osmylus tesselatus* Maclachlan, ?. 보날개풀잠자리. [f, bb]

Order 15. Coleoptera 딱정벌레目

Family 1. Carabidae 딱정벌레科

1. *Acupalpus inornatus* Bates, 1873. 꼬마노랑먼지벌레. [a]
2. *Aephnidius adelioides* (MacLeay, 1825). 가시밑빠진먼지벌레. [c]
3. *Agonum daimio* (Bates, 1873). 등줄먼지벌레. [a]
4. *Agonum leucopus* (Bates, 1873). 꼬마납작먼지벌레. [a, c, d, f, x, g]
5. *Amara chalcites* Dejean, 1828. 둥글먼지벌레. [a, c, l]
6. *Amara congrua* Morawitz, 1862. 어리둥글먼지벌레. [a, am, p, x, j, bv, l, t, ab]
7. *Amara gigantea* (Motschulsky, 1844). 큰둥글먼지벌레. [d, bv, bw, bx, t, u]
8. *Amara hiogoensis* (Bates, 1873). 울릉둥글먼지벌레. [a, d]
9. *Amara lucidissima* Baliani, 1932. 일본둥글먼지벌레. [c, x]
10. *Amara macronota* (Solsky, 1875). 야산먼지벌레. [a, c, h, x, y, t, ag]
11. *Amara simplicidens* Morawitz, 1863. 애기둥글먼지벌레. [c, d, x, l]
12. *Anisodactylus punctatipennis* Morawitz, 1862. 점박이먼지벌레. [a, c, f, h, by, p, x, j, bz, z, bq, l, dj, m, r]
13. *Anisodactylus signatus* (Panzer, 1797). 먼지벌레. [a, c, d, j, x, z, l, bv, bw, bx, ca, bz, u, ak]
14. *Anisodactylus tricuspidatus* Morawitz, 1863. 애먼지벌레. [a, b, d, e, f, g, h, l, dh, r, y, u, ab, o]
15. *Archipatrobus flavipes* (Motschulsky, 1864). 습지먼지벌레. [a, c, d, j, ci, ca, bx, bw, bv, cj cd, cc, cb, bz, u]
16. *Asaphidion semilucidum* (Motschulsky, 1862). 줄딱부리강변먼지벌레. [a, j]
17. *Bembidion amurense* (Motschulsky, 1859). 오늬강변먼지벌레. [a, f]
18. *Bembidion lissonotum* Bates, 1883. 큰강변먼지벌레. [c, x]
19. *Bembidion scopulinum* (Kirby, 1837). 별강변먼지벌레. [a, e]

20. *Brachinus macrocerus* Chaudoir, 1876. 긴목가는먼지벌레. [a]

21. *Brachinus stenoderus* Bates, 1873. 꼬마목가는먼지벌레. [a, c, d, z, j]


꼬마목가는먼지벌레

22. *Brachinus scotomedes* Redtenbacher, 1868. 큰목가는먼지벌레. [a, c, d, ci, bw, ca, cj, cd, cc, bz, u]

23. *Bradycellus laeticolor* Bates, 1873. 노란목좁쌀애먼지벌레. [a, d, e]

24. *Bradycellus subditus* (Lewis, 1879). 도림좁쌀애먼지벌레. [a]

25. *Caelostomus picipes* (MacLeay, 1825). 서귀길쭉먼지벌레. [c]

26. *Calleida onoha* (Bates, 1873). 녹색먼지벌레. [a]


큰명주딱정벌레

27. *Calosoma chinense* (Kirby, 1818). 큰명주딱정벌레. [a, c, d, e, g, h, p, x, j, r, u]

28. *Calosoma cyanescens* Motschulsky, 1869. 풀색명주딱정벌레. [a, c, d, g, h, j, k, z, r, u, ab]

29. *Calosoma maximowiczi* (Morawitz, 1863). 검정명주딱정벌레. [a, d, g, h, bx, m, cj, r, bq, k]

30. *Carabus granulatus telluris* Lewis, 1882. 혹줄딱정벌레. [a]

31. *Chlaenius abstersus* Bates, 1873. 청동무늬먼지벌레. [a, c, d, p, l, u, k, ca, bw, cc]

32. *Chlaenius bioculatus* Chaudoir, 1856. 쌍점무늬먼지벌레. [a, l, z]

33 *Chlaenius circumdatus* Brulle, 1856. 잔노랑테먼지벌레. [a]

34. *Chlaenius costiger* Chaudoir, 1856. 줄먼지벌레. [c, d, p, x, u, ca, bv, ab]

35. *Chlaenius inops* Chaudoir, 1856. 노랑테먼지벌레. [a]

36. *Chlaenius micans* (Fabricius, 1792). 끝무늬녹색먼지벌레. [a, c, d, g, x, j, k, u]

37. *Chlaenius naeviger* Morawitz, 1862. 쌍무늬먼지벌레. [a, b, c, d, e, g, l, j, k, ci, ca, bx, bw, bv, cj, cd, cc, cb, bz, ag, p, z, t, u, ce, 1ac, ad, cf, cg]

38. *Chlaenius nigricans* Wiedemann, 1821. 큰노랑테먼지벌레. [a]

39. *Chalenius ocreatus* Bates, 1873. 민무늬먼지벌레. [a, d, h, j, r]


노랑무늬먼지벌레

40. *Chlaenius pallipes* Gebler, 1823. 풀색먼지벌레. [a, t]

41. *Chlaenius pictus* Chaudoir, 1856. 왕쌍무늬먼지벌레. [a]

42. *Chlaenius posticalis* Motschulsky, 1853. 노랑무늬먼지벌레. [a, c, f, g, z, l, k, cf, aj, ch]


길앞잡이

43. *Chlaenius virgulifer* Chaudoir, 1876. 끝무늬먼지벌레. [a, e, g, h, t, ac, aa, ak]

44. *Cicindela chinensis* De Geer, 1774. 길앞잡이. [a]

45. *Cicindela elisae* Motschulsky, 1859. 꼬마길앞잡이. [a]

46. *Cicindela gemmata* Faldermann, 1835. 아이누길앞잡이. [a, b, c, d, e, l, p, u]

47. *Cicindela gracilis* Pallas, 1777. 깔다구길앞잡이. [a]

48. *Cicindela japana* Motschulsky, 1857?. 좀길앞잡이. [a]

49. *Cicindela laetescripta* Motschulsky, 1860 강변길앞잡이[a]

50. *Cicindela lewisii* Bates, 1873. 큰무늬길앞잡이. [a, c, x]

51. *Cicindela sachalinensis* Morawitz, 1862. 산길앞잡이. [a, ag]

52. *Cicindela specularis* Chaudoir, 1865. 쇠길앞잡이. [a, c, t]

53. *Cicindela transbaicalica* Motschulsky, 1845. 참길앞잡이. [a, e, u]

54. *Clivina castanea* Westwood, 1837. 애조롱박먼지벌레. [c]

55. *Clivina vulgivaga* Boheman, 1858. 꼬마조롱박먼지벌레. [e]

56. *Colpodes aequatus* (Jedlicka, 1936). 검은줄납작먼지벌레. [a, d, u]

57. *Colpodes atricomes* Bates, 1873. 검정끝가시먼지벌레. [a, h, l, r, t, v]

58. *Colpodes buchanani* Hope, 1831. 날개끝가시먼지벌레. [a, b, c, d, e, f, by, j, p, g, l, r, y, bb, u, ag, ah]


제주멋쟁이딱정벌레

59. *Colpodes japonicus* (Motschulsky, 1860). 일본줄납작먼지벌레. [a, f, g, bb]

60. *Coptolabrus jankowskii quelaprtianus* (Hauser, 1932). 제주멋쟁이딱정벌레. [a, d, g, h, bf, z, j, by, p, x, g, ag, k, l, t, u, bq, ci, ca, bx, bw, bv, cj, cd, cb, bz]


제주홍단딱정벌레

61. *Coptolabrus smaragdinus monilifer* Tatum, 1947. 제주홍단딱정벌레. [a, e, f, g, h. z, l, ca, bx, bw, cb, bz, j, p, x, g, r, t, u aa, ab ad, cf]

62. *Dicranonicus femoralis* Chaudoir, 1850. 남색납작먼지벌레. [c, by]

63. *Diplocheila zeelandica* (Redtenbacher, 1868). 모래사장먼지벌레. [a, c, d, h, z, j, l, k, u, ad, bj, aa, ab, cf]

64. *Diplous caligatus* Bates, 1873. 애개천먼지벌레. [l]

65. *Dischissus mirandus* Bates, 1873. 큰털보먼지벌레. [a, c, f, z]

66. *Dolichoctis striata* Schmidt-Gobel, 1846. 넉점밑빠진먼지벌레. [a, b]

67. *Dolichus halensis* (Schaller, 1868). 등빨간먼지벌레. [a, b, c, d, e, f, g, h, l, p, x, g, b j, k, dk, z, bz, cb, bj]

68. *Drypta japonica* Bates, 1873. 청띠호리먼지벌레. [c, t]

69. *Elaphropus exaratus* (Bates, 1873). 꼬마강변먼지벌레. [g]

70. *Eucarabus srernbergi touzalini* Lapouge, 1911. 제주우리딱정벌레. [a, b, c, d, f, g, h, by, l, ag, g, ca, bw, bx, bv, ci, p, x, cb, cc, cd, cj, k, z, j, r, y, cq, ea, an, ao, bj]

71. *Euplynes batesi* Harold, 1877. 동양납작먼지벌레. [a, d, e, j]

72. *Galerita orientalis* Schmidt-Goebel, 1846. 목가는먼지벌레. [a, c, x, j, cf, ca, bw, bv, bz, cb, cc, aa, aj, ak]

73. *Harpalus aenigma* (Tschitscherine, 1897). 청동머리먼지벌레. [a, d, e, f, bq, u, dk]

74. *Harpalus babai* Habu, 1973. 탐라머리먼지벌레. [a, f]

75. *Harpalus capito* Morawitz, 1862. 머리먼지벌레. [a, e, l, ca, bw, bx]

76. *Harpalus chalcentus* Bates, 1873. 가는청동머리먼지벌레. [a, c, e, x, j, dj]

77. *Harpalus corporosus* (Motschulsky, 1861). 검은머리먼지벌레. [a, e, j]

78. *Harpalus crates* Bates, 1873. 한국머리먼지벌레. [c, t]

79. *Harpalus eous* Tschitscherine, 1901. 가슴털머리먼지벌레. [a, e, g, h, bi, r, t, m]

80. *Harpalus griseus* (Panzer, 1797). 씨앗머리먼지벌레. [a, d, f, j]

81. *Harpalus jureceki* (Jedlicka, 1928). 수염머리먼지벌레. [a, c, f, x]

82. *Harpalus roninus* Bates, 1873. 설악머리먼지벌레. [a, c, d, e, f, g, h, x, j, ad, ca, bw, bx, bv, ci,, bi, dg, t, k]

83. *Harpalus sinicus* Hope, 1845. 중국머리먼지벌레. [a, c, d, e, x, j, bq, l]

84. *Harpalus* (Pseudoophonus) suensoni Kataev, 1997. 청도머리먼지벌레. [f]

85. *Harpalus tinctulus* Bates, 1873. 붉은다리먼지벌레. [c, h, x]

86. *Harpalus tridens* Morawitz, 1862. 꼬마머리먼지벌레. [a, e, f, dk, ae]

87. *Harpalus pastor pastor* Motschulsky, 1844. 만주머리먼지벌레. [a, d, f, j, dk]

88. *Harpalus tsushimanus* Habu et Baba, 1968. 대마머리먼지벌레. [a, e]

89. *Harpalus ussuriensis* Chaudoir, 1863. 우수리머리먼지벌레. [a, e, f, j, dk]

90. *Harpalus vicarius* Harold, 1883. 북방머리먼지벌레. [a, f, g, j]

91. *Hemicarabus tuberculosus* Dejean et Boisduval, 1829. 애딱정벌레. [a, b, d, f, g, h, am, l, p, z, j, ce, bq, bi, r, t, u, k, by, g, ci, cb, cc, cj]

92. *Hemicarabus maeander quelpartensis* Kwon et Lee, 1984 **. 제주점줄애딱정벌레. [a, b, d, g, h, ar, k, y, du, ed]


제주왕딱정벌레

93. *Isoiocarabus fiduciarius saishutoicus* Csiki, 1927 *. 제주왕딱정벌레. [a, c, d, f, g, h, l, x, k, z, j, r, y, bb, g, t, u, bq, bl, ca, bw, bx, bv, ci, ca, cc, cd,bj, cg, 1000m, 1100m, an, ao, cs, cq]

94. *Lachnolebia cribricollis* (Morawitz, 1862). 노랑가슴먼지벌레. [a, j]

95. *Lebia bifenestrata* Morawitz, 1862. 쌍점십자무늬먼지벌레. [a, f, h, by]

96. *Lebia idae* Bates, 1873. 하늘십자무늬먼지벌레. [a, c]

97. *Lebia retrofasciata* Motschulsky, 1864. 한라십자무늬먼지벌레. [a, e, f, h, bb, by]

98. *Lebia sylvarum* Bates, 1883. 어리십자무늬먼지벌레. [a, d, w, j]

99. *Lebidia octoguttata* Morawitz, 1862. 팔점박이먼지벌레. [a, c]

100. *Leptocarabus seishinensis* Lapouge, 1931 ?. 청진민줄딱정벌레. [a]

101. *Lesticus magnus* (Motschulsky, 1860). 큰먼지벌레. [a, c, d, f, x, z, j, u, ca, bw, bv, ca, cc, cd]

102. *Leistus niger* Gebler, 1847. 애가슴먼지벌레. [a, f, h, y, ag]


한국길쭉먼지벌레

103. *Myas coreana* (Tschischerine, 1895). 한국길쭉먼지벌레. [a, c, g, by, x, z, k]

104. *Nebria chinensis* Bates, 1877. 중국먼지벌레. [a, c, e, h, by]

105. *Nipponoharpalus discrepans* (Morawitz, 1862). 일본머리먼지벌레. [a, e, f, h, l, ce, t]

106. *Notiophilus impressifrons* Morawitz, 1863. 딱부리먼지벌레. [a]

107. *Onycholabis uenoi* Paik et Lafer, 1995. 물납작먼지벌레. [c, x]

108. *Oodees vicarius* Bates, 1873. 허벅호리병먼지벌레. [a, j]

109. *Oxycentrus argutoroides* (Bates, 1873). 긴머리먼지벌레. [a, c, f, g]

110. *Parena nigrolineata nipponensis* Habu, 1964. 흑선두리먼지벌레. [a, d]

111. *Pentagonia angulosa* Bates, 1873 *. 검정육모먼지벌레. [a]

112. *Perigona acupalpoides* Bates, 1883. 열대먼지벌레. [a]

113. *Pheropsophus javanus* (Dejean, 1825). 남방폭탄먼지벌레. [a, ce, dp]

114. *Pheropsophus jessoensis* Morawitz, 1862. 폭탄먼지벌레. [a, b, c, d, e, f, g, by, p, x, g, z, j, u, ca, bw, bx, bv, ca, cb, cc, cd, l, k, aa]

115. *Planetes puncticeps* Andrewes, 1919. 두점박이먼지벌레. [a, c, p, j, cb]

116. *Platynus magnus* (Bates, 1873). 큰납작먼지벌레. [a, f, bb]

117. *Poecilus coerulescens encopoleus* (Solsky, 1873). 금빛먼지벌레. [a, b]

118. *Poecilus fortipes* (Chaudoir, 1850). 왕금빛먼지벌레. [a, e, l]

119. *Poecilus nitidicollis* (Motschulsky, 1844). 공주금빛먼지벌레. [a]

120. *Poecilus reflexicollis* Gebler, 1830. 우수리금빛먼지벌레. [a]

121. *Pristosia proxima* (Morawitz, 1862). 원산애납작먼지벌레. [a]

122. *Pterochius eschscholtzii* (Germar, 1824). 큰길쭉먼지벌레. [a, l]

123. *Pterostichus haptoderoides* Tschitscherine, 1888. 호리길쭉먼지벌레. [e]

124. *Pterostichus microcephalus* (Motschulsky, 1860). 잔머리길쭉먼지벌레. [a]

125. *Pterostichus nimbatidius* (Chaudoir, 1878). 아라길쭉먼지벌레. [a, d, ci, ca, bx, bw, bv, cj, cd, cb, bz, bl, dh]

126. *Pterostichus raptor* (Tschitscherine, 1901). 한라길쭉먼지벌레. [a, d, f, g, h, j, l, k, r, y, u, ag, an, ct, ad]

127. *Pterostichus solskyi* Chaudoir, 1878. 탐라길쭉먼지벌레. [a, b, c, f, g, j, z, l, u, aa, ab, aj, ak]

128. *Pterostichus* sp. 먼지벌레 종류. [a]

129. *Pterostichus sulcitarsis* Morawitz, 1863. 팬다리길쭉먼지벌레. [a, j, u]

130. *Pristosia vigii* (Tschitscherine, 1895). 만주애납작먼지벌레. [a, f]

한라두꺼비딱정벌레

131. *Scambocarabus kruberi hallasanensis* Kwon et Lee, 1894. 한라두꺼비딱정벌레. [a, d, g, y, du]

132. *Scarites aterrimus* Morawitz, 1863. 조롱박먼지벌레. [a]

133. *Scarites sulcatus* Olivier, 1795 큰조롱박먼지벌레. [a, c, x, bq]

긴조롱박먼지벌레

134. *Scarites terricola pacificus* Bates, 1873. 긴조롱박먼지벌레. [a, e, g]

135. *Stenolophus castaneipennis* Bates, 1873. 무지개좁쌀먼지벌레. [c, d, bd, p]

136. *Stenolophus difficilis* (Hope, 1845). 초록좁쌀먼지벌레. [c, x]

137. *Stenolophus fulvicornis* Bates, 1873. 꼬마좁쌀먼지벌레. [a, f, j, l]

138. *Stenolophus propinquus* Morawitz, 1862. 붉은가슴좁쌀먼지벌레. [a, d, l, j]

139. *Stenolophus quinquepustulatus* (Wiedemann, 1823)*. 점박이좁쌀먼지벌레. [c, d, e, x]

140. *Synuchus agonus* (Tschitscherine, 1895). 일본칠납작먼지벌레. [a, f, u, aj]

141. *Synuchus arcuaticollis* (Motschulsky, 1860). 둥글칠납작먼지벌레. [a, f]

142. *Synuchus atricolor* (Bates, 1883). 연다색먼지벌레. [a]

143. *Synuchus crocatus* (Bates, 1883). 긴목칠납작먼지벌레. [a]

144. *Synuchus cycloderus* (Bates, 1873). 붉은칠납작먼지벌레. [a, g, h, k, r, y, m, cg]

145. *Synuchus nitidus* (Motschulsky, 1861). 윤납작먼지벌레. [a, c, d, f, g, h, x, g, z, j, l, u, ci, ca, bx, bw, bv, k, dk, cj, cd, cb, bz, ak, ab dk, ad]

146. *Synuchus orbicollis* (Morawitz, 1862). 제주칠납작먼지벌레. [a, e, h, d, t, n, d, k, r]

147. *Synchuchus* sp. 먼지벌레 종류. [c, d, e, u, j, ad, aj]

148. *Tachyura fumicatus* (Motschulsky, 1851). 구름꼬마강변먼지벌레. [l]

149. *Tachyura gradatus* Bates, 1873. 중국꼬마강변먼지벌레. [a, d, l, j]

150. *Trichotichnus coruscus* (Tschitscherine, 1895). 긴윤머리먼지벌레. [f, l]

Family 2. Gyrinidae 물맴이科(물무당科)

1. *Dineutus orientalis* (Modeer, 1776). 왕물맴이. [a, t]

2. *Gyrinus gestroi* Régimbart, 1883. 참물맴이. [a, d, e, j]

3. *Gyrinus japonicus* Sharp. 1873. 물맴이. [a, d, e, g, j, u]

Family 3. Noteridae 자색물방개科

1. *Canthydrus politus* (Sharp, 1873). 노랑띠물방개. [a, g, t]

2. *Noterus japonicus* Sharp, 1874. 자색물방개. [a, d, g, k, j. l, u]

Family 4. Dytiscidae 물방개科

1. *Agabus congener* (Thunberg, 1794). 북쪽땅콩물방개. [l]

2. *Agabus conspicuus* Sharp, 1873. 검정머리땅콩물방개. [a, e]

3. *Agabus insolitus* Sharp, 1884. 머리땅콩물방개. [a, e]

4. *Agabus japonicus* Sharp, 1873. 땅콩물방개. [a, b, c, e, f, g, h, l, x]

5. *Agabus optatus* Sharp, 1884. 검정땅콩물방개. [a, b, d, f, g, h, ag, dt, j, l, k, y, t]

6. *Agabus regimbarti* Zaitzev, 1906. 큰땅콩물방개. [g, dt, l, t]

7. *Agabus miyamotoi* (Nakane, 1959). * 제주땅콩물방개. [a, d, f, h, ag, dt, j, l, y, u]

8. *Allodesus megacephalus* (Gschwendtner, 1931). 태물방개. [a, b]

9. *Clypeodytes frontalis* (Sharp, 1884). 머리태물방개. [a, t]

10. *Copelatus japonicus* Sharp, 1884. 섬등줄물방개. [a, b, d, u, k]

11. *Copelatus koreanus* Mori, 1932. 등줄물방개. [a, e, l]

12. *Copelatus zimmermanni* Gschwendtner, 1934. 맵시등줄물방개. [a, d, j, u]

13. *Cybister breris* Aube, 1873. 검정물방개. [g, t]

14. *Cybister chinensis* Motschulsky, 1861. 물방개. [a, b, c, e, h, l, t]

15. *Cybister tripunctatus orientalis* Gschwendtner, 1931. 애물방개. [a, c, d, g, j, u, k]

16. *Eretes sticticus* Linnaeus, 1761. 잿빛물방개. [a, h, k]

17. *Graphoderus adamsii* Clark, 1864. 아담스물방개. [a, l, t]

18. *Guignotus* sp. 물방개 종류. [c]

19. *Hydaticus bowringi* Clark, 1864. 줄무늬물방개. [a, d, e, g]

20. *Hydaticus grammicus* (Germar, 1830). 꼬마줄물방개. [a, d, e, j]

21. *Hydaticus pacificus* Aubé, 1838. * 큰알락물방개. [a, c, d, e, g, h, j, x, g, dt, l, r, u]

22. *Hydaticus satoi* Wewalka, 1975. 줄물방개. [a]

23. *Hydroglyphus japonicus* (Sharp, 1873). 꼬마물방개. [a, b, d, g, j, k, t]

24. *Hydrovatus subtilis* Sharp, 1882. 점톨물방개. [a]

25. *Hyphydrus* sp. 알물방개 종류. [g]

26. *Ilybius apicalis* Sharp, 1873. 모래무지물방개. [a, l]

27. *Ilybius chishimanus* Kono, 1944. 섬모래무지물방개. [a, c, e]

28. *Laccophilus difficilis* Sharp, 1873. 깨알물방개. [g, l, t]

29. *Laccophilus kobensis* Sharp, 1873. 동쪽깨알물방개. [a, d, u, j]

30. *Laccophilus lewisiodes* Sharp, 1873. 줄무늬깨알물방개. [g, k]

31. *Nebrioporus hostilis* (Sharp, 1884). 흑외줄물방개. [a, d, u]

32. *Nebrioporus jejuensis* Lee, 2007. ** 제주외줄물방개. [c, l]

33. *Oreodytes kanoi* (Kamiya, 1938). 동해물방개. [a, e]

34. *Platambus stygius* (Regimbart, 1899). *제주콩알물방개. [d, f, g, h, ag, dj, cg, i, am]

35. *Rhantus suturalis* (Macleay, 1825). 애기물방개. [a, f, h, l, r, m]

36. *Rhantus yessoensis* Sharp, 1891. * 제주애기물방개. [a, c, d, f, h, x, k, r, u, l]

Family 5. Hydrophilidae 물땡땡이科

1. *Amphiops mater* Sharp, 1873. 알물땡땡이. [d, t]

2. *Berosus japonicus* Sharp, 1873. 새가슴물땡땡이. [a, d, g, u, j]

3. *Cercyon olibrus* Sharp, 1874. 갈색물땡땡이. [d, j, u]

4. *Enochrus esuriens* (Walker, 1858). 꼬마넓적물땡땡이. [c]

5. *Enochrus* (Lumetus) *uniformis* Sharp, 1932. 한일넓적물땡땡이. [g]

6. *Helochares striatus* Sharp, 1873. * 좀물땡땡이. [a]

7. *Hydrochara affinis* (Sharp, 1873). 잔물땡땡이. [a, e]

8. *Sternolophus rufipes* (Fabricius, 1792). 애물땡땡이. [a, g, h, r]

Family 6. Histeridae 풍뎅이붙이科

1. *Atholus depistor* (Marseul, 1873). 어깨줄풍뎅이붙이. [a, c, d, ci, ca, bx, bw, bv, cj, cd, cc, cb, bz, t]
2. *Hister congener* Schmidt, 1885. 똥풍뎅이붙이. [e, g, h, r]
3. *Hister japonicus* Marseul, 1854. 애풍뎅이붙이. [c]
4. *Hister unicolor* leonhardi Bickhardt, 1910. 단색풍뎅이붙이.[bq]
5. *Hister concolor* Lewis, 1884. 검정풍뎅이붙이. [h, ds]
6. *Hister simplicisternus* Lewis, 1879. 갈색다리풍뎅이붙이. [a, bq, ce]
7. *Margarinotus brunneus* (Fabricius, 1775). 갈색좀풍뎅이붙이. [a, f]
8. *Margarinotus niponicus* (Lewis, 1895). 좀풍뎅이붙이. [a, d, f, j, u]
9. *Margarinotus weymarni* Wenzel, 1944. 어리좀풍뎅이붙이. [f]
10. *Merohister jekeli* (Marseul, 1857). 풍뎅이붙이. [a, d, f, g, h, j, ac]
11. *Onthopilus ostreatus* Lewis, 1879. 큰주름풍뎅이붙이. [a, e, cg]
12. *Onthopilus* sp. 2 풍뎅이붙이 종류. [a]
13. *Saprinus planiusculus* Motschusky, 1849. 제주풍뎅이붙이. [a, c, d, x, j]
14. *Saprinus splendens* (Paykull, 1811). 유리둥근풍뎅이붙이. [c, d, ci, ca, bx, bw, bv, cj, cd, cc, cd, u]

Family 7. Leiodidae 알버섯벌레科

1. *Agathidium crassicorne* Portevin, 1908. 극동우리알버섯벌레. [a, f]
2. *Agathidium merkii* Angelini, 1992. 무시우리알버섯벌레. [a, f, j]
3. *Anisotoma didymata* (Portevin, 1927) ?. [a]

Family 8. Silphidae 송장벌레科

1. *Necrophila* (Calosilpha) *brunneicollis brunneicollis* (Kraatz, 1877). 대모송장

벌레.[a, c, d, e, f, g, h, by, m, j, k, ci, ca, bx, bw, by, cj, cd, cc, bz, aa, ab, cf, cg, r, u]

2. *Necrophila jakowlewi akowlewi* (Semenow, 1891). 큰넓적송장벌레. [ci, ca, bx, bw, bv, cj, cd, cc, cb, bz, aj, cg, bj]

3. *Necrodes littoralis* (Linnaeus, 1758). 큰수중다리송장벌레. [a, c, d, e, f, g, h, k, by, z, bc, j, m, l, t, u, x, r, aa, bj, cg]

4. *Necrodes nigricornis* Harold, 1875. 수중다리송장벌레. [a, c, d, j, l, u, x]


검정송장벌레

5. *Nicrophorus concolor* Kraatz, 1877. 검정송장벌레. [a, c, d, e, f, g, h, ad, cg, z, j, t, u, ci, ca, bx, bw, bv, k, dj, cj, cd, cc, db, r, ab, ah, m, au, ao]

6. *Nicrophorus investigator* Zetterstedt, 1824. 긴금무늬송장벌레. [a, f]

7. *Nicrophorus japonicus* Harold, 1877. 송장벌레. [a, f, bb]

8. *Nicrophorus maculifrons* Kraatz, 1877. 이마무늬송장벌레. [d, l, u, ci, bx]

9. *Nicrophorus quadripunctatus* Kraatz, 1877. 넉점박이송장벌레. [a, d, f, h, m, by, g, aa, ab, aj, ak, cg, dr, r, l, dj]

10. *Nicrophorus tenuipes* Lewis, 1887. 북방송장벌레. [l]

11. *Oiceoptoma thoracicum* (Linnaeus, 1758). 우단송장벌레. [a]

12. *Ptomascopus morio* Kraatz, 1877. 꼬마검정송장벌레. [a, c, d, e, g, h, ab, cg, j, z, k, r, u]

13. *Silpha* (Phosphuga) *atrata atrata* (Linnaeus, 1758). 검정넓적송장벌레. [a, b, c, d, e, f, g, h, w, dr, au, r, k, u, m, bd]

14. *Thanatophilus rugosus* (Linnaeus, 1758). 곰보송장벌레. [a]

15. *Thanatophilus sinuatus* (Fabricius, 1775). 좀송장벌레. [a, c, h]

Family 9. Staphylinidae 반날개科

1. *Acanthoglossa hirtella* (Sharp, 1889). 넓적가슴반날개. [a]

2. *Agelosus weisei* Harold, 1877. 노랑털검정반날개. [a, h, dx]

3. *Aleichara curtula* (Goeze, 1777). 홍딱지바수염반날개. [d]

4. *Aleochara fucicola* Sharp, 1874. 좀해변바수염반날개. [c]

5. *Astenus maculipennis maculipennis* (Kraatz, 1859). 쌍점곰보개미반날개. [c]

6. *Astenus suffusus* (Sharp, 1874). 끝검은곰보개미반날개. [b, d]

7. *Basitriscenellus vicarius* Loebl, 1973. 주을개미사돈. [a, c, e, f, h, by]

8. *Basitrodes leptothorax* Nomura et Lee, 1992 **. 한라애개미사돈. [a, c, f]

9. *Bayaxis (Bythiniama) hallamontanus* Nomura et Lee, 1992. ** 한라산들개미사돈. [a, f, h, by]

10. *Cafius algarum* (Sharp, 1874). 쇠바닷말반날개. [c]

11. *Cafius histrio* (Sharp, 1874). 바닷말반날개. [c]

12. *Coenonica sharpi* (Fauvel, 1901). 붉은납작가슴반날개. [bc]

13. *Creophilus maxillosus* (Linnaeus, 1758). 왕반날개. [a, c, e, f]

14. *Dianous banghaasi* Bernhouer, 1916. * 왕딱부리반날개. [a]

15. *Diartiger fossulatus dentipes* Nomura et Lee, 1992. ** 작은도랑개미사돈. [a, h]

16. *Dicentrius* sp. 반날개 종류. [a, f]

17. *Diochus japonicus* Cameron, 1930. 뾰족머리긴반날개. [a, j, l]

18. *Domene curtipennis* Sharp, 1889. 검붉은딱지왕개미반날개. [a, dg, cx]

19. *Drusilla sparsa* (Sharp, 1874). 굵은수염반날개. [a]

20. *Erichsonius* (Sectophilonthus). *coreanus* Watanabe and Cho, 2006. 모가슴반날개. [j, u]

21. *Erichsonius* (Sectophilonthus) *takashii* Watanabe and Cho, 2006. 우리모가슴반날개. [d, u]

22. *Gabrius ophion* Smetana, 1984. 검홀쭉좀반날개. [g]

23. *Gabrius praesignis* Schillhammer, 2001. 칠점홀쭉반날개. [a, f, dg]

24. *Gabrius unzenensis* (Bernhauer, 1939). 봉홀쭉좀반날개. [a, dg]

25. *Gabronthus chejuensis* Cho, 1996. ** 민머리반날개. [a]

26. *Gabronthus sulcifrons* (Sharp, 1889). 홍딱지애눈반날개. [a]

27. *Geodromicus beibienkoi* Tikhomirova, 1973. 큰가슴물가네눈반날개. [j]

28. *Geodromicus lestevoides* (Sharp, 1889). 물가네눈반날개. [a]

29. *Heterothops cognatus* Sharp, 1874. 아기방패반날개. [a]

30. *Hypomedon debilicornis* (Wollaston, 1857). 노랑개미반날개. [c]

31. *Indoquedius juno* (Sharp, 1874). 흑다리왕눈이반날개. [g]

32. *Isocheilus staphylinoides* (Kraatz, 1859). 큰개미반날개. [a, d, e]

33. *Leptusa* (Drepanoleptusa) *deplanata* (Sawada, 1970). 짧은나래반날개. [bc]

34. *Lesteva miyabi* Watanbe, 1990. 검은좀가슴네눈반날개. [a, g, h, dg, l, i, bc, dq, w]

35. *Lithocharis nigriceps* Kraatz, 1859. 개미반날개붙이. [a, d, f]

36. *Lithocharis uvida* Kraatz, 1859. 큰개미반날개붙이. [a]

37. *Myrmecocephalus sapida* (Sharp, 1874). 긴다리도랑반날개. [c, d]

38. *Nacaeus longulus* (Sharp, 1874). 긴좀납작투구반날개. [d]

39. *Neobisnius angustus* Cho, 1996. 갈색딱지호리반날개. [a, e]

40. *Neobisnius lnornatus* (Sharp, 1889). 무늬호리딱지반날개. [r, m]

41. *Nipponobythus dolharubang* (Nomura et Lee, 1992). ** 돌하루방개미사돈. [a, d, e, f, h, by, j]

42. *Ochthephilum densipenne* (Sharp, 1889). 긴머리반날개. [a, j]

43. *Omalium japonicum* Sharp, 1874. 네눈반날개. [d]

44. *Othius rufipennis* Sharp, 1874. 홍딱지긴반날개. [a]

45. *Oxyporus japonicus* Sharp, 1889. 입치레반날개. [a]

46. *Oxytelus bengalensis* Erichson, 1840. * 인도줄반날개. [a]

47. *Paederus fuscipes fuscipes* Curtis, 1840. 청딱지개미반날개. [a, d, j, u]

48. *Paederus gottschei* (Kolbe, 1886). 곳체개미반날개. [a]

49. *Paederus* sp. 반날개 종류. [a, dn]

50. *Philonthus depressipennis* Sharp, 1889. 납작좀반날개. [a, d, u]

51. *Philonthus havelkai* Dvorak, 1958. 길쭉좀반날개. [c, d, e, u, l]

52. *Philonthus japonicus* Sharp, 1874. 좀반날개. [b, c, f, h, u]

53. *Philonthus longicornis* Stephens, 1832. 수염좀반날개. [c]

54. *Philonthus micanticollis* Sharp, 1889. 애좀반날개. [e]

55. *Philonthus ohizumi* Dovrak, 1958. 소똥좀반날개. [d, u]

56. *Philonthus rectangulus* Sharp, 1874. 모난좀반날개. [c, d, u]

57. *Philonthus spadiceus* Sharp, 1889. 긴뿔좀반날개. [a, dg]

58. *Philonthus spinipes* Sharp, 1874. 주홍좀반날개. [c, d, f, ci, ca, bz, bv, u, cj, cd, cc, cb, bz]

59. *Philonthus* sp. 반날개 종류. [a]

60. *Philonthus sublucanus* Herman, 2001. 비단좀반날개. [c, e, f]

61. *Philonthus tardus* Kraatz, 1859. 붉은테좀반날개. [c, d, u]

62. *Philonthus wuesthoffi* Bernhauer, 1939. 극동좀반날개. [c, e, l]

63. *Phucobius simulator* Sharp, 1874. 해변반날개. [c]

64. *Pinophilus rufipennis* (Sharp, 1874). 홍딱지수중다리반날개. [c]

65. *Platydracus brevicornis* (Motschulsky, 1862). 홍딱지반날개. [a, c]

66. *Platydracus inornatus* Sharp, 1874. 검은반날개. [c]

67. *Platydracus operosus* (Gravenhorst, 1802). 강변반날개. [a, c, dg]

68. *Platydracus plebejus* (Bernhauer, 1915). 나도우리반날개. [c, d, e, h, u, ac, j, v, l]

69. *Pselaphus striatus* Lobl, 1974. ** 참개미사돈. [a, c, e, f, h, by]

70. *Pseudohesperus rutiliventris* Sharp, 1874. 등줄좀반날개. [c]

71. *Rugilus longipennis* (Sharp, 1889). 긴딱지가는반날개. [c]

72. *Rugilus ceylanensis* (Kraatz, 1859). 황딱지가는목반날개. [d, e, h]

73. *Sepedophilus fimbriatus* (Sharp, 1888). 검은발목알뾰족반날개. [d]

74. *Sepedophilus tibialis* (Sharp, 1888). 큰붉은어깨알뾰족반날개. [a, cx]

75. *Sepedophilus varicornis* (Sharp, 1888). 붉은어깨알뾰족반날개. [u, cx]

76. *Siagonium vittatum* Fauvel, 1875. 납작반날개. [d]

77. *Staphylinus circumcinctus* Bernhauer, 1914. 띠반날개. [a, b, c, e, g, h, x, j, r]

78. *Stenus cicindeloides* (Schaller, 1783). 북쪽알락딱부리반날개. [g, j]

79. *Stenus melanarius* Stephens, 1883. 좀딱부리반날개. [j, l, I]

80. *Stenus oblitus* Sharp, 1874. 꼬마딱부리반날개. [a, j, u]

81. *Sunesta setigera* (Sharp, 1874). 센털가슴개미반날개. [z]

82. *Tachyporus suavis* Sharp, 1888. 뾰족반날개. [a, j]

83. *Tainochus insulicola* (Nomura et Lee, 1992). **섬배뚱보개미사돈. [a, c, f, h, by]

84. *Tetartopeus pallipes* (Sharp, 1889). 황점무늬긴개미반날개. [a, j, u]

85. *Thinodromus sericatus* (Sharp, 1889). 굽은줄반날개. [a, j, dg, t, j, w, n, dc, j, s, t, k, df, b]

86. *Triomicrus penicilatus* Nomura et Lee, 1992. **우리뿔개미사돈. [a, e, h]

87. *Trissemus alienus* (Sharp, 1874). * 제주개미사돈. [a]

88 *Tychus dichotomus* Nomura et Lee, 1992. **뚱보개미사돈. [a, f, h, by]

Family 10. Lucanidae 사슴벌레科

1. *Dorcus castanicolor* Motschulsky, 1861. 넓적사슴벌레. [a, b, c, d, e, f, g, h, by, p, x, g, ci, ca, bx, bw, bv, z, ah, cj, cd, cc, cb, bz, l, ag, k,t, u, m, ao, an, ap, ct, bj]

2. *Dercus consentaneus* (Albers, 1886). 참넓적사슴벌레. [c, d, e, by, l, r, u, ad, ab]

3. *Dercus rectus* (Motshulsky, 1857). 애사슴벌레. [a, c, d, e, f, g, h, w, x, g, z, k, u, j, ab, aj, ak, ac, ad, bj, by, bx, cb]


다우리아사슴벌레


두점박이사슴벌레


톱사슴벌레

4. *Lucanus maculifemoratus dybowskyi* Parry, 1887. 사슴벌레. [a, d, w, j]

5. *Prismognathus dauricus* (Motschulsky, 1860). 다우리아사슴벌레. [a, c, d, f, h, x, z, j, g, l, bx]

6. *Prosopocoilus astacoides blanchardi* (Parry, 1873). * 두점박이사슴벌레. [a, c, d, e, f, g, t, u, k, by]

7. *Prosopocoilus inclinatus* (Motschulsky, 1858). 톱사슴벌레. [a, c, e, f, x, g, z, j]

Family 11. Trogidae 송장풍뎅이科

1. *Trogus setifer* Waterhouse, 1875. 송장풍뎅이. [d, e, f, bw, bx, ci, cj, cd, cc, u]

Family 12. Geotupidae 금풍뎅이科

1. *Bolbelasmus coreanus* (Kolbe, 1886). 참금풍뎅이. [a, c, d, g, x, j, z, u, ac]

2. *Bolbocerosoma zonatum* Nikolayev, 1973. 무늬금풍뎅이. [a]

3. *Phelotrupes auratus* (Motschulsky, 1857). 보라금풍뎅이. [a, be, bq]

4. *Phelotrupes laevistriatus* (Motchulsky, 1857). 북방보라금풍뎅이. [a]

Family 13. Hybosoridae 바가지촉각풍뎅이科

1. *Phaeochrous emarginatus* Laporte, 1840. *바가지촉각풍뎅이. [m]

2. *Phaeochrous tokaraensis* Nomura, 1961. 제주바가지촉각풍뎅이. [a, g, h]

Family 14. Aphodiidae 똥풍뎅이科

1. *Aphodius elegans* Allibert, 1847. 큰점박이똥풍뎅이. [a, c, d, dq, dg, dh, cx, cr, bl, av, p, t, u]

2. *Aphodius koreanensis* Kim, 1986. 고려똥풍뎅이. [c]

3. *Aphodius lewisii* Waterhouse, 1875. 루이스똥풍뎅이. [c, e]

4. *Aphodius nigrotessellatus* Motschulsky, 1866. 알락똥풍뎅이. [c]

5. *Aphodius propraetor* Balthasar, 1932. 왕똥풍뎅이. [a, c, d, ar, j, bq, dg, dh]

6. *Aphodius putridus* (Herbst, 1789). 산똥풍뎅이. [a, cu, dh, cx, cr, bl]

7. *Aphodius rectus* (Motschulsky, 1866). 똥풍뎅이. [a, b, c, e, x, j]

8. *Aphodius rugosostriatus* Waterhouse, 1875. 줄똥풍뎅이. [e]

9. *Aphodius sordidus* (Fabricius, 1789). 넉점박이똥풍뎅이. [a, c, d, bj, dg, cu, u]

10. *Aphodius sturmi* Harold, 1870. 애노랑똥풍뎅이. [c, x]

11. *Aphodius sublimbatus* (Motschulsky, 1890). 엷은똥풍뎅이. [a, c, g, cf]

12. *Aphodius uniformis* Waterhouse, 1875. 유니폼똥풍뎅이. [a, d, ce, bq, bl, bi, u]

13. *Aphodius uniplagiatus* Waterhouse, 1875. 띠똥풍뎅이. [g, cf]

14. *Aphodius urostigma* Harold, 1862. 갓털똥풍뎅이. [a, d, g, h, bj, cg j, u]

15. *Saprosites japonicus* Waterhouse, 1875. 통나무풍뎅이. [c, cf]

Family 15. Scarabaeidae 소똥구리科

1. *Caccobius brevis* Waterhouse, 1875. 작은꼬마소똥구리. [a, g, h, bj]

2. *Copris ochus* (Motschulsky, 1860). 뿔소똥구리. [a, b, c, d, e, f, g, h, cf, cg, x, z, j, ag, ci, ca, bw, bv, cd, cf, m, r, l, t, u]


애기뿔소똥구리

3. *Copris tripartitus* Waterhouse, 1875. 애기뿔소똥구리. [a, c, d, e, g, h, ck, v, bj, cf, x, t, bv, bw, bx, ci, cj, cd, cc, cb, r, y, cq, cf]

4. *Gymnopleurus mopsus* (Pallas, 1781). 소똥구리. [a]

5. *Liatongus phanaeoides* (Westwood, 1840). 창뿔소똥구리. [a, e, g, h, k, ci, bx, bv, cj, ad, cf, bj]

6. *Onthophagus atripennis* Waterhouse, 1875. 검정혹가슴소똥풍뎅이. [a, c, d, f, g, h, bq, z, j, l, ci, ca, bx, bw, bv, k, cj, cd, cc, bz, t, u, r, bg, m]

7. *Onthophagus bivertex* Heyden, 1887. 황소뿔소똥풍뎅이. [a, g, cf]

8. *Onthophagus clitellifer* Reitter, 1894. *얼룩무늬소똥풍뎅이. [a]

9 *Onthophagus fodiens* Waterhouse, 1875. 모가슴소똥풍뎅이. [a, c, d, e, f, g, h, x, z, j, k, ci, ca, bx, bw, cj, cd, cc, cb, bz, t]

10. *Onthophagus japonicus* Harold, 1874. 소요산소똥풍뎅이. [a, c, d, ci, ca, bx, bw, cj, cd, cc, bz, u]


렌지소똥풍뎅이

11. *Onthophagus lenzii* Harold, 1874. 렌지소똥풍뎅이. [a, d, e, g, h, ad, ac, cf, cg, l, x, g, r, bd, k, bv, bw, bx, ci, cj, cd, cc, b,t, u, k, v]

12. *Onthophagus ohbayashi* Nomura, 1939. * 제주도소똥풍뎅이. [a]

13. *Onthophagus rugulosus* Harold, 1886. 검정뿔소똥풍뎅이. [a]

14. *Onthophagus solivagus* Harold, 1886. 노랑무늬소똥풍뎅이. [u, ab]

15. *Sisyphus schaefferi* (Linnaeus, 1758). 긴다리소똥구리. [c]

Family 16. Melolonthidae 검정풍뎅이科

1. *Apogonia cupreoviridis* (Kolbe, 1886). 감자풍뎅이. [a]

2. *Ectinohoplia rufipes* (Motschulsky, 1860). 주황긴다리풍뎅이. [a, b, c, e, f, g, h, l, cs, be, ag, k, r, u]

3. *Gastroserica herzi* (Heyden, 1887). 줄우단풍뎅이. [c, g]

4. *Heptophylla picea* Motschulsky, 1857. 긴다색풍뎅이. [a, c, d, f, x, j, cc, u]

5 *Hilyotrogus bicoloreus* (Heyden, 1887). 쌍색풍뎅이. [a]

6. *Holotrichia diomphalia* (Bates, 1888). 참검정풍뎅이. [a, e, f, h, l, r, t, bb, m]

7. *Holotrichia kiotoensis* Brenske, 1894. 검정풍뎅이. [a, d, e, g, x, g, u, bw, cj, cc, cb, k]

8. *Holotrichia koraiensis* Murayama, 1937. 고려다색풍뎅이. [a]

9. *Holotrichia parallela* (Motschulsky, 1854). 큰검정풍뎅이. [a, b, c, f, g, h, x, cb, j, r, t, g]

10. *Holotrichia niponensis* (Lewis, 1985). 큰다색풍뎅이. [a, d, j, l]

11. *Holotrichia picea* Waterhouse, 1875. 꼬마검정풍뎅이. [a, c, d, u, g]

12. *Holotrichia reticulata* Murayama, 1941. 제주그물눈검정풍뎅이. [a, c, d, f, x, j, u]

13. *Lasiopsis sahlbergi* (Mannerheim, 1849). 사흘베르그털보갈색풍뎅이. [a, c]

14. *Maladera castanea koreana* Kim and Kim, 2003. 우리밤색우단풍뎅이. [a, c, x, j, g]

15. *Maladera infuscata* (Moser, 1934). 그을음빛우단풍뎅이. [d, e, t, u, j]

16. *Maladera fusania* (Murayama, 1934). 부산우단풍뎅이. [c, e, u, z, j]

17. *Maladera japonica* (Motschulsky, 1860). 우단풍뎅이. [a, c, d, f, x, z, j, l, u, bb, bx, bw, cd, bz]

18. *Maladera orientalis* (Motschulsky, 1857). 애우단풍뎅이. [a, c, d, f, h, l, j, l, u, w, ad, bw, bx, ci, cj, cd, cc, cb, bz]

19. *Maladera secreta* (Brenske, 1897). 제주우단풍뎅이. [a, c, f, x, g, j]

20. *Maladera verticalis* (Fairmaire, 1888). 빨간색우단풍뎅이. [a, c, d, e, f, h, r, u, v]

21. *Melolontha incana* (Motschulsky, 1853). 왕풍뎅이. [a, h]

22. *Miridiva castanea* (Waterhouse, 1875). 밤색풍뎅이. [a, c, f, g, j, bw, ci, cb, bz, cc]

23. *Nipponoserica elliptica* (Murayama, 1938). 조롱박우단풍뎅이. [a]

24. *Polyphylla laticollis manchurica* Semenov, 1900. 수염풍뎅이. [a]

25. *Pseudosymmchia impressifrons* (Fairmaire, 1887). 고려노랑풍뎅이. [a, e, f, u, j, g]

26. *Serica fulvopubens* (Reitter, 1986). 갈색우단풍뎅이. [a]

27. *Sericania angulata* Lewis, 1895. 한라산다색우단풍뎅이. [a]

28. *Sericania koryoensis* Murayama, 1935. 광릉다색우단풍뎅이. [d, u]

29. *Sericania yamauchii* Sawada, 1938. 하세가와다색우단풍뎅이. [a, c, d, f, h, bb, t, u, g]

30. *Sophrops heydeni* (Brenske, 1892). 하이덴갈색줄풍뎅이. [a, b]

31. *Trichoserica boops* (Waterhouse, 1875). 긴수염우단풍뎅이. [a]

Family 17. Rutelidae 풍뎅이科

1. *Adoretus tenuimaculatus* Waterhouse, 1875. 주둥무늬차색풍뎅이. [a, c, d, e, x, u]

2. *Anomala albopilosa* Hope, 1839. 청동풍뎅이. [a, b, c, d, e, f, h, p, x, j, l, k, r]


카멜레온줄풍뎅이

3. *Anomala chamaeleon* Fairmaire, 1887. 카멜레온줄풍뎅이. [a, e, h, cj, r, t, m]

4. *Anomala corpulenta* Motschulsky, 1853. 다색줄풍뎅이. [a, c, d, e, j, x, g]

5. *Anomala mongolica* (Falderman, 1835). 몽고청동풍뎅이. [a]

6. *Anomala rufocuprea* Motschulsky, 1860. 오리나무풍뎅이. [a]

7. *Anomala sieversi* Heyden, 1887. 대마도줄풍뎅이. [a, c, e, x, g]


홈줄풍뎅이

8. *Bifurcanomala aulax* (Wiedemann, 1823). 홈줄풍뎅이. [c, d, h, l, r, u, g, ab]

9. *Blitopertha conspurcata* (Harold, 1878). 어깨무늬풍뎅이. [a]

10. *Blitopertha pallidipennis* Reitter, 1903. 연노랑풍뎅이. [a]

11. *Callistethus plagicollis* (Fairmaire, 1866). 등노랑풍뎅이. [a, c, d, f, g, h, j, l, k, t, u, bb]


제주풍뎅이

12. *Chejuanomala quelparta* (Okamoto, 1924). ** 제주풍뎅이. [a, c, d, e, h, g, l, x, r, t, v, m]

13. *Mimela splendens* (Gyllenhall, 1817). 풍뎅이. [a, c, e, f, bf, p, x, j, l, t, u, ac]

14. *Phyllopertha diversa* Waterhouse, 1875. 연다색풍뎅이. [a, d, h, l, r, u, bq, m]

15. *Popillia flavosellata* Fairmaire, 1886. 참콩풍뎅이. [a, e, z]


콩풍뎅이

16. *Popillia formosana* Arrow, 1913. 남방콩풍뎅이. [a, c, e]

17. *Popillia mutans* Newmann, 1838. 콩풍뎅이. [a, c, d, e, f, g, h, x, z, r, aa]

18. *Popillia quadriguttata quadriguttata* (Fabricius, 1787). 녹색콩풍뎅이. [a, c, e, h, x, t, u, g]

19. *Proagopertha lucidula* Falderman, 1835. 참나무장발풍뎅이. [a]

Family 18. Dynastidae 장수풍뎅이科

1. *Allomyrina dichotoma* (Linnaeus, 1771). 장수풍뎅이. [bw]

2. *Eophileurus chinensis* (Faldermann, 1835). 외뿔장수풍뎅이. [a, d, ca, u, bk]

Family 19. Cetoniidae 꽃무지科


꽃무지


검정꽃무지


호랑꽃무지

1. *Cetonia pilifera* (Motschulsky, 1860). 꽃무지. [a, l]

2. *Gametis jucunda* (Faldermann, 1835). 풀색꽃무지. [a, c, e, f, g, h, w, aw, t]

3. *Glycyphana fulvistemma* Motschulsky, 1860. 검정꽃무지. [a]

4. *Lasiotrichius succinctus* (Pallas, 1781). 호랑꽃무지. [a, g, h, aw, r]

5. *Nipponovalgus angusticollis* (Waterhouse, 1875). 넓적꽃무지. [a, e]

6. *Poecilophilides rusticola* (Burmeister, 1842). 알락풍뎅이. [a, c, e, f, x]

7. *Protaetia brevitarsis seulensis* (Kolbe, 1886). 흰점박이꽃무지. [a, x, t]

8. *Protaetia famelica scheini* (Miksic, 1959). 아무르점박이꽃무지. [a]

9. *Protaetia orientalis submarmorea* (Burmeister, 1842). 점박이꽃무지. [a]

10. *Protaetia speculifera* (Swarz, 1817). 녹색꽃무지. [a]

11. *Pseudotorynorrhina japonica* (Hope, 1841). 풍이. [a, c, d, e, x, af, j, p, t]

12. *Rhomborrhina polita* Waterhouse, 1875. 검정풍이. [a, p]

13. *Trichius lagopus* (Fairmaire, 1897) ?. [a, e]

Family 20. Helodidae 알꽃벼룩科

1. *Cyphaon ishiharai* K. Sasagawa, ?. 검정알꽃벼룩. [a, j, u]

2. *Helodes* sp. 알꽃벼룩 종류. [k]

3. *Scirtes japonicus* Kiesenwetter, 1874. 알꽃벼룩. [a, b, g, l, j]

Family 21. Buprestidae 비단벌레科

1. *Agrilus asiaticus* kerremans, 1898. 아세아호리비단벌레. [a, e]

2. *Agrilus cyaneoniger* Saunders, 1873. 가시나무호리비단벌레. [at]

3. *Chalcophora japonica* (Gory, 1840). 소나무비단벌레. [a, c, d, e, h, j]

4. *Chrysochroa coreana* Han & Park, 2012. 비단벌레. [a]

5. *Habroloma subbicorne* (Motschulsky, 1860). 꼬마각시비단벌레. [a, b, j]

6. *Ptosima chinensis* Marseul, 1867. 노랑무늬비단벌레. [a]

Family 22. Byrrhidae 둥근가시벌레科

1. *Byrrhus fasciatus daisetsuzanus* Kono, 1934. 둥근가시벌레 종류. [a]

Family 23. Psephenidae 물삿갓벌레科

1. *Eubrianax granicollis* Lewis, 1895. 물가둥근물삿갓벌레. [c, x]

Family 24. Elateridae 방아벌레科

1. *Actenicerus aerosus* (Lewis, 1879). [a]

2. *Actenicerus infirmus* (Reitter, 1892). 큰얼룩방아벌레. [a]

3. *Actenicerus odaisanus* (Miwa, 1928). [a, ar]

4. *Actenicerus pruinosus* (Motschulsky, 1861). 얼룩방아벌레. [a, d, f, l, u, bw, bx, ci]

얼룩방아벌레

5. *Agrypnus argillaceus* (Solsky, 1970). 대유동방아벌레. [a, g, h, r]

6. *Agrypnus binodulus coreanus* Kishii, 1961. 녹슬은방아벌레. [a, c, d, e, f, g, h, p, x, g, z, j, r, k, t, u, ca, bw, bx, bv, ci, bz, cb, cc, cd, cj]

7. *Agrypnus fuliginosus* (Candeze, 1866). 가는꽃녹슬은방아벌레. [a, b, c, d, g, h, x, j, l, r]

8. *Agrypnus hyponicola* (Kishii, 1964). * 꼬마애녹슬은방아벌레. [a]

9. *Agrypnus miyamotoi* (Nakane et Kishii, 1955). *섬방아벌레. [a, c, x]

10. *Ampedus carbunculus* (Lewis, 1879). 작은검정색방아벌레. [a, d, j]

11. *Ampedus hypogastricus* (Candeze, 1873). 오팔색방아벌레. [a, d, j]

12. *Ampedus sanorum* Kishii et Paik, 2002. **산오름방아벌레. [d]

13. *Ampedus vestitus vestitus* (Lewis, 1894). 갈색털방아벌레. [a, e]

14. *Anchastus aquilis* Candeze, 1873. 방아벌레 종류. [a]

15. *Corymbitodes nikkoensis* (Jacobson, 1913). 방아벌레 종류. [a, l]


맵시방아벌레

16. *Cryptalaus berus* (Candeze, 1865). 맵시방아벌레. [c]

17. *Drasterius agnatum* (Candeze, 1873). 꼬마방아벌레. [a, e]

18. *Ectamenogonus plebejus* (Candeze, 1873). 길쭉방아벌레. [a, g, k]

19. *Ectinus tamnaensis* Kishii et Paik, 2002. 누런방아벌레. [c, ca, bz]

20. *Harminius singularis singularis* (Lewis, 1894). 가로줄주홍방아벌레. [a, f, l]

21. *Hemicrepidius coreanus* Kishi et Paik, 2002. **우리다색방아벌레. [f]

22. *Hemicrepidus desertor chejuanus* Kishii et Paik, 2002. ** 제주다색방아벌레. [d]

23. *Hemicrepidius secessus hallaensis* Kishii et Paik, 2002. ** 한라다색방아벌레. [a, d, f, j]

24. *Limoniscus kraatzi* Candeze, 1879. 크라아츠방아벌레. [a, e]

25. *Limoniscus rufipennis* (Lewis, 1894). 방아벌레 종류. [a, ar]

26. *Liotrichus selectus* (Candeze, 1865). 산꽃큰뿔방아벌레. [a, b]

27. *Ludioschema obscuripes* (Gyllenhall, 1817). 흑줄홍가슴방아벌레. [a]

28. *Melanotus annosus* Candeze, 1864. 재털빛살방아벌레. [a]

29. *Melanotus carbonarius* Candeze, 188. 가는빗살방아벌레. [a]

30. *Melanotus caudex* Lewis, 1897. 둥근꼬마빗살방아벌레. [a, d, e, h]

31. *Melanotus cete cete* (Candeze, 1860). 붉은다리빗살방아벌레. [a, d, j]

32. *Melanotus chejuensis* Lee, Woo et Kwon, 1999. **제주꼬마빗살방아벌레. [a]

33. *Spheniscosomus cribricollis* (Faldermann, 1835). 검정빗살방아벌레. [a]

34. *Melanotus erythropygus* Candeze, 1873. 끝빨간빗살방아벌레. [a, d, e, f, l, j, u,]

35. *Melanotus hallasanae* Lee, 1998. **한라빗살방아벌레. [a]

36. *Melanotus legatus leeanus* Kishii et Paik, 2002. 제주빗살방아벌레. [a, e, t]

37. *Melanotus matsumurai* (Schenkling, 1927). 긴날개빗살방아벌레. [a, e, f]

38. *Meristhus niponensis* Lewis, 1984. 모래밭방아벌레. [a]

39. *Paraphotistus notabilis* (Candeze, 1873). 넓적방아벌레. [a, c, l]

40. *Pectocera forunei* Candeze, 1873. 왕빗살방아벌레. [a, c, d, h, x, g, j, t, k]

41. *Platynychus adiutor adiutor* (Candeze, 1873). 홍다리꽃방아벌레. [a, d, j]

42. *Priopus bibari* Kishii et Paik, 2002. **등붉은빗살방아벌레. [a, d, j, u]

43. *Tetrigus lewisi* Candeze, 1873. 루이스방아벌레. [a, b, c, x]

Family 25. Lycidae 홍반디科

1. *Lycostomus modestus* (Kiesenwetter, 1874). 홍반디. [a]

2. *Macrolycus flabellatus* (Motschulsky, 1860). 살짝수염홍반디. [a, j]

Family 26. Lampyridae 반딧불(반딧불이)科

1. *Luciola papariensis* Doi, 1932. 파파리반딧불이. [a, f, g, h, j, k, u]

2. *Luciola cruciata* Motschulsky, 1854 ?. 반딧불. [a]

3. *Luciola unmunsana* Doi, 1931. 운문산반딧불이. [t, u]

4. *Pyrocoelia rufa* (Olivier, 1886). 늦반디불이. [a, c, e, p, x bd, t, ca, bw, bx, bv, ci, cb, cc]

Family 27. Cantharidae 병대벌레科

1. *Asiopodabrus asperipunctatus* Kang and Okushima, 2003. 거친목가는병대벌레. [a]

2. Asiopodabrus fragiliformis (Kang and Kim, 2000). 연노랑목가는병대벌레. [a, d, e, f, l, w, u]

3. *Asiopodabrus oreumsensis* Kang and Okushima, 2003. **오름목가는병대벌레. [a]

4. *Cantharis nigricolor* Pic, 1906 .검은병대벌레. [ag]


등점목가는병대벌레

5. *Hatchiana glochidiata* (Kazantsev, 1996). 등점목가는병대벌레. [a, b, d, e, f, l, j, ag, u]

6. *Lycocerus jejuensis* (Kang and Okushima, 2003). ** 제주어리병대벌레. [ag]

7. *Lycocerus vittelinus* (Kiesenwetter, 1874). 회황색병대벌레. [a, d, f, l, x, j, t]

8. *Podabrus temporalis* Harold, 1878. 병대벌레 종류. [a, f, j]

9. *Rhagonycha transita* Wittmer, 1971. 꼬마산병대벌레. [ag]

Family 28. Ptinidae 표본벌레科

1. *Pseudeurostus hilleri* (Reitter, 1877). 제주동굴표본벌레. [a]

Family 29. Trogositidae 쌀도적(쌀도둑)科

1. *Lepidopteryx squamulosa* (Gebler, 1830). 얼러지쌀도적. [a, d, ao, u]

2. *Tenebroides mauritanicus* (Linnaeus, 1758). 쌀도적. [e, f, h]

3. *Thymalus parviceps* Lewis, 1894. * 쌀도적 종류. [a, e, f]

Family 30. Melyridae 의병벌레科

1. *Attalus elongatulus* Lewis, 1895. 탐라의병벌레. [a]

2. *Malachius prolongatus* Motschulsky, 1866. 노랑무늬의병벌레. [b, e, w]

Family 31. Kateretidae 긴수염밑빠진벌레科

1. *Heterhelus japonicus* (Reitter, 1877). 검정긴수염밑빠진벌레. [a, b]

Family 32. Nitidulidae 밑빠진벌레科

1. *Aethina suturalis* (Reitter, 1884). 갈색납작밑빠진벌레. [a, d, e, g, h, j, r, u]

2. *Amphicrossus japonicus* Reitter, 1873. 희시무루밑빠진벌레. [a, c, g]

3. *Carpophilus chalybeus* Murray, 1864. 검정넓적밑빠진벌레. [a, e]

4. *Cryptarcha strigata* (Fabricius, 1787). 가는무늬밑빠진벌레. [a, f]

5. *Cyllodes ater* (Herbst, 1892). * 깜장알납작밑빠진벌레. [f]

6. *Cyllodes literatus* (Reitter, 1878). * 알납작밑빠진벌레. [f]

7. *Epuraea paulula* Reitter, 1873. * 딱부리납작밑빠진벌레. [a]

8. *Glischrochilus christophi* (Reitter, 1879). * 탐라밑빠진벌레. [a, f]

9. *Glischrochilus ipsoides* (Reitter, 1879). 네무늬밑빠진벌레. [h]

10. *Glishrochilus japonicus* (Motschulsky, 1857). 네눈박이밑빠진벌레. [a, b, c, e, f, x, j, bw, bx, bv, ci, cd, cc, cb, bz, u]

11. *Lasiodadylus tuberculifer* Reitter, ?. 밑빠진벌레 종류. [c]

12. *Neopallodes omogonis* Hisamatsu, 1953. * 어리버섯밑빠진벌레. [a, by]

네무늬밑빠진벌레

네눈박이밑빠진벌레

13. *Pallodes cyrtusoiodes* Reitter, 1884. 꼬마버섯밑빠진벌레. [by]

14. *Phenolia pictus* (MacLeay, 1758). 갈색무늬밑빠진벌레. [a, c, f, g, x, j, k]

15. *Pocadites dilatimanus* (Reitter, 1877). 극동납작밑빠진벌레. [a, f]

16. *Pria tokarensis* Nakane, 1959. 밑빠진벌레 종류. [a, b, l]

17. *Soronia fracta* Reitter, 1873. 큰납작밑빠진벌레. [f]

18. *Ussuriphia hilleri* (Reitter, 1877). * 알락납작밑빠진벌레. [a, h]

Family 33. Silvanidae 가는납작벌레科

1. *Psammoecus triguttatus* Reitter, 1874. 모래가는납작벌레. [a, by]

Family 34. Erotylidae 버섯벌레科

1. *Anadastus atriceps* (Crotch, 1873. 붉은가슴방아벌레붙이. [a, j, l]

2. *Aulacochilus decoratus* Reitter, 1879. 톱니무늬버섯벌레. [a, f]

3. *Dacne picta* Crotch, 1873. 노랑테가는버섯벌레. [a, d, f, j, u]

4. *Dacbe osawai* Ashida et Kim, 1999. ** 제주가는버섯벌레. [a, c, x]

5. *Episcapha flavofasciata* (Reitter, 1879). 노랑줄왕버섯벌레. [a, f, g, h, l, k]

6. *Episcapha gorhami* Lewis, 1879. 고오람왕버섯벌레. [f, bb, bk]

7. *Episcapha morawitzi* (Solsky, 1871). 모라윗왕버섯벌레. [a]

8. *Microsternus tokioensis* Nakane, 1961. *세줄가슴버섯벌레. [a, h]

9. *Pselaphandra inornata* (Chûjô, 1941). 제주붉은줄버섯벌레. [a, f]

10. *Tritoma cenchris* Lewis, 1887. * 이쁜이작은버섯벌레. [a, f]


남생이무당벌레

Family 35. Coccinellidae 무당벌레科

1. *Aiolocaria hexaspilota* (Hope, 1831). 남생이무당벌레. [a]

2. *Argopites coccinelliformis* Csiki, ?. 아기쪽박벌레 종류.[a]

3. *Clavia decemguttata* (Linnaeus, 1767). 열흰점박이무당벌레. [a, c, d, e, f, g, h, j, l, r, u]

4. *Chilocorus kuwanae* Silvestri, 1909. 애홍점박이무당벌레. [a]

5. *Chilocorus rubidus* Hope, 1831. 홍점박이무당벌레. [a]

6. *Coccinella explanata* Miyatake, 1963. 구성무당벌레. [a, l]

7. *Coccinella septempunctata* Linnaeus, 1758. 칠성무당벌레. [a, b, c, d, e, f, g, h, ar, m, l, j, x, g, ag k, r, t, u, bb]

8. *Harmonia axyridis* (Pallas, 1773). 무당벌레. [a, c, d, e, f, g, h, g, m, j, ag, x, g, z, bb, bd, l, r, y, t, u, ao]

9. *Harmonia octomaculata* (Fabricius, 1781). 제주무당벌레. [a]

10. *Henosepilachna vigintioctomaculata* (Motschulsky, 1857). 큰이십팔점박이무당벌레. [a]

11. *Henosepilachna vigintioctopunctata* (Fabricius, 1775). 이십팔점박이무당벌레. [a, j]

12. *Hippodamia tredecimpunctata* (Linnaeus, 1758). 열석점긴다리무당벌레. [a]

13. *Hyperaspis sinensis* (Crotch, 1874). 쌍점방패무당벌레. [a, d, e, h, j]

14. *Illeis koebelei* Timberlake, 1943. 노랑무당벌레. [a, j]

15. *Lemnia biplagiata* (Swawtz, 1808). 띤띤무당벌레. [a, d, e, j, t, u]

16. *Nephus incinctus* Mulsant, 1850. 긴쌍점애기무당벌레. [a]

17. *Nephus koreanus* Fuersch, 1965. 진쌍점애기무당벌레. [a]

18. *Nephus patagiatus* (Lewis, 1896). 여름무당벌레. [a]

19. *Propylea japonica* (Thunberg, 1781). 꼬마남생이무당벌레. [a, c, d, e, g, h, aw, p, bd, m]

20. *Propylea quaduordecimpunctata* (Linnaeus, 1758). 큰꼬마남생이무당벌레. [a, c, f, g, j, k]

21. *Rodolia cardinalis* (Mulsant, 1850). 베달리아무당벌레. [a, b, h, am]

22. *Rodolia rufocincta* Lewis, 1896. 홍테검은무당벌레. [b, h, am]

23. *Scymnus dorotae* Bielawiski, 1980. 북방애기무당벌레. [c]

24. *Scymnus ferrugatus* (Moll, 1785). 대륙애기무당벌레. [a]

25. *Scymnus miyamotoi* Nakane et Araki, 1959. [a]

26. *Scymnus posticalis* Sicard, 1912. 끝노랑애기무당벌레. [a]

27. *Scymnus taishuensis* Sasaji, 1971. 잣꼬마무당벌레. [a]

28. *Scymnus tsushimaensis* Sasaji, 1971. 대마도애기무당벌레. [a]

29. *Serangium japonicum* Chapin, 1940. 좁쌀무당벌레. [a]

30. *Sphaerodera* sp. 무당벌레 종류. [a]

31. *Telsimia nagasakiensis* Miyatake, 1978. 진검정꼬마무당벌레. [a, e]

32. *Vibidia duodecimguttata* (Poda, 1761). 십이흰점무당벌레. [a, f, bb]

Family 36. Melandryidae 긴썩덩벌레科

1. *Dircaea erotyloides* Lewis, 1895. 알긴썩덩벌레. [a]

2. *Enchodes orientalis* Nikitsky, 1973. 갈색굵은수염긴썩덩벌레. [a, c, j, i, g]

3. *Orchesia imitans* Lewis, 1895. 호리긴썩덩벌레. [a, d]

4. *Paradircaea dentatomaculata* (Lewis, 1895). 두쌍무늬긴썩덩벌레. [a, h, y, ag]

5. *Phloeotrya bellicosa* Lewis, 1895. 긴썩덩벌레. [g]

Family 37. Mordellidae 꽃벼룩科

1. *Falsomordellistena auromaculata* (Koo, 1928). 밤갈색꽃벼룩. [d, u]

Family 38. Rhipiphoridae 왕꽃벼룩科

1. *Macrosiagon cyaniveste* (Marseul, 1876). 수검은왕꽃벼룩. [a]

Family 39. Tenebrionidae 거저리科

1. *Allecula melanaria* Maklin, 1875. 왕썩덩벌레. [a]

2. *Anaedus mroczkowski* Kaszab, 1968. 묘향산거저리. [a, e, f, h, by, j]

3. *Arthromacra viridissima* Lewis, 1895. 녹색어리잎벌레붙이. [a]

4. *Basanus tsushimensis* Chujo, 1963. 금강산거저리. [a, b, d, f, h, j, u]

5. *Borboresthes acicularis* (Marseul, 1876). 밤빛썩덩벌레. [a, f, j]

6. *Blindus* (Pedinus) *strigosus* Faldermann, 1835. 제주거저리. [a, c, h, by, l, j, bq]

7. *Bolletoxeus bellicosus* (Lewis, 1894). 도깨비거저리. [a, f]

8. *Bolitophagus reticulatus* (Linnaeus, 1767). 그물가시거저리. [a, d, j, u]

9. *Byrsax spinniceps* Lewis, 1894. 가시거저리. [a, f]

10. *Caedius marinus* Marseul, 1876. 모래거저리붙이. [e]

11. *Caedius shoitii* M. T. Chujo, 1992. 탐라모래거저리붙이. [a]

12. *Cryphaeus duellicus* (Lewis, 1894). 긴뿔거저리. [a, c, e, h]

13. *Derosphaerus subviolaceus* (Motschulsky, 1860). 보라거저리. [h]

14. *Diaperis lewisi lewisi* Bates, 1876. 르위스거저리. [e]

15. *Gonocephalum coenosum* Kaszab, 1952. 긴뺨모래거저리. [a, c, d, f, j]

16. *Gonocephalum coriaceum* Motschulsky, 1857. 고려모래거저리. [d, e, g, h, r]

17. *Gonocephalum koreanum* Kaszab, 1952. 우리모래거저리. [f]

18. *Gonocephalum pubens* (Marseul, 1876). 모래거저리. [a, c, d, g, j, u]

19. *Gonocephalum recticolle* (Motschulsky, 1866). 곰보모래거저리. [a]

20. *Gonocephalum sexuale* (Marseul, 1876). 길쭉모래거저리. [a]


강변거저리

21. *Heterotarsus carinula* Marseul, 1876. 강변거저리. [a, b, by, bq, j, cb]

22. *Hymenalia rufipennis* (Marseul, 1876). 홍날개썩덩벌레. [a, f, j, l]

23. *Ischnodactylus loripes* Lewis, 1894. * 가는발거저리. [a]

24. *Laena chejuana* Chujo, 1992. 제주꼭지거저리. [a, f, h]

25. *Lagria nigricollis* Hope, 1843. 잎벌레붙이. [a, b, w, l]

26. *Lagria rufipennis* Marseul, 1876. 눈큰잎벌레붙이. [a]

27. *Luprops cribrifrons* Marseul, 1876. 비바리거저리. [a]

28. *Luprops orientalis* (Motschulsky, 1868). 털보잎벌레붙이. [c, d, e, g, h, p, t, u]

29. *Menephilus lucens* Marseul, 1876. 긴거저리. [h, r, m]


제주호리병거저리

30. *Misolampidius chejudoensis* Chûjô and Imasaka, 1982. **제주호리병거저리. [a, c, d, e, f, g, h, by, x, g, z, j, l, ca, bx, bv, ci, cb, bz, r, u, k, cq, ad]

31. *Misolampidius clavicrus* (Marseul, 1876)?. 가시호리병거저리. [a]

32. *Misolampidius morio* Kolbe, 1886?. 콜베호리병거저리. [l]

33. *Misolampidius tentyrioides* Solsky, 1875. 호리병거저리. [a, d, l, i, j, u]

34. *Opatrum subaratum* Faldermann, 1835. 작은모래거저리. [a]

35. *Platydema koreanum* Chujo, 1992. 우리진주거저리. [a, f]

36. *Platydema nigroaeneum* Motschulsky, 1861. 흑진주거저리. [c]

37. *Platydema recticorne* Lewis, 1894 .나도진주거저리. [a, e, f, w]

38. *Platydema subfascia subfascia* (Walker, 1858). 진주거저리. [c]

39. *Plesiophthalmus nigrocyaneus* Motschulsky, 1858. 맴도리거저리. [a]


왕거저리

40. *Promethis valgipes valgipes* (Marseul, 1876). 대왕거저리. [a, c, x]

41. *Scaphidema kayokoae* Chujo, 1992. ** 영실거저리. [a, d, f, j]

42. *Stenophanes mesostena* (Solsky, 1875). 극동긴맴돌이거저리. [a, j, bq]

43. *Strongylium cultellatum cultellatum* Maklin, 1864. 별거저리. [c]

44. *Tenebrio molitor* Linnaeus, 1758. 갈색거저리. [k]

45. *Tenebrio obscurus* Fabricius, 1792. 곡물거저리. [bq]

46. *Trachyscelis sabuleti* Lewis, 1894. *비단해변꼬마거저리. [a]

47. *Tribolium* (Tribolim) *castaneum* (Herbst, 1797). 거짓쌀도둑거저리. [a, bq]

48. *Uloma bonzica* Marseul, 1876. 뿔우묵거저리. [a, e]

49. *Uloma latimanus* Kolbe, 1886. 우묵거저리. [a, b, e, f, bq]

Family 40. Prostomidae 작은발머리대장科

1. *Prosyomis latoris* Reitter, 1889. 작은발머리대장. [a, f]

Family 41. Oedemeridae 하늘소붙이科

1. *Chrysanthia integricollis* Hedyden, 1866. 녹색하늘소붙이. [d, e, u, an, ao, di]
2. *Chrysanthia viatica* Lewis, 1895. 줄진하늘소붙이. [f]
3. *Nacerdes luteipennis* Marseul, 1876 노랑하늘소붙. [a]
4. *Nacerdes melanura* (Linnaeus, 1758). 끝검은하늘소붙이. [a, e, f, z]
5. *Nacerdes waterhousei* Harold, 1875. 청색하늘소붙이. [a]
6. *Oedemerina subrobusta* Nakane, 1954. 주름살하늘소붙이. [a, f]

Family 42. Meloidae 가뢰科(가래科)

1. *Epicauta chinensis taishoensis* (Lewis, 1879). 중국먹가뢰. [a, e]
2. *Lytta caraganae* Pallas, 1798. 청가뢰. [a]
3. *Meloe corvinus* Marseul, 1876. 둥글목남가뢰. [a, c, d, h, l, j, m, bx, r, t, u, ah]
4. *Meloe lobatus* Gebler, 1832. 좀남가뢰. [a]
5. *Meloe violaceus* Marseul, 1876. 긴목남가뢰. [a, d, j]
6. *Mylabris calida* (Pallas, 1777). 열점박이가뢰. [a]


둥글목남가뢰

Family 43. Pyrochroidae 홍날개科

1. *Pseudopyrochroa lateraria* (Motschlsky, 1860). 홍다리붙이홍날개. [a, d, u]
2. *Pseudopyrochroa laticollis* (Lewis, 1887). 황머리털홍날개. [d, au]
3. *Pseudopyrochroa rufula* (Motschulsky, 1866). 홍날개. [a, j]


홍날개

Family 44. Anthicidae 뿔벌레科

1. *Pseudoleptaleus trigiber* (Marseul, 1876). 끝검은뿔벌레. [a, d, j]

Family 45. Cerambycidae 하늘소科

1. *Acalolepta fraudatrix* (Bates, 1873). 우단하늘소. [a, c, d, h, bw]
2. *Acalolepta sejunctus* (Bates, 1873). 작은우단하늘소. [a, c, d, j, l]
3. *Acalolepta seunghwani* Danilevsky, 2013. 큰우단하늘소. [a]
4. *Aegosoma sinica sinica* White, 1853. 버들하늘소. [a, c, l, t]
5. *Agapanthia pilicornis* (Fabricius, 1787). 남색초원하늘소. [a, c, d, e, l, p, u, t, ad]
6. *Allotraeus sphaerioninus* Bates, 1877. 밤색하늘소. [a, f, j, t]
7. *Amarysius altajensis coreanus* (Okamoto, 1924). 무늬소주홍하늘소. [a]
8. *Anaglyptus colobotheoides* Bates, 1884. 흰테범하늘소. [a, m]
9. *Anastrangalia scotodes continetalis* (Plavilstshikov, 1936). 수검은산꽃하늘소. [a, f]
10. *Anoplophora malasiaca* (J. Thomson, 1865). 알락하늘소. [a, e, p, z, u, t]
11. *Apriona germari* (Hope, 1831). 뽕나무하늘소. [a, c, e, x, z]
12. *Asemum punctulatum* Blessig, 1872. 꼬마작은넓적하늘소. [a, w]
13. *Asemum striatum* (Linnaeus, 1758). 작은넓적하늘소. [a, w]
14. *Batocera lineolata* Chevrolat, 1852. 참나무하늘소. [a, c]
15. *Bumetopia oscitans* Pascoe, 1856. 소머리하늘소. [a]
16. *Callidiellum rufipenne* (Motschulsky, 1860). 애청삼나무하늘소. [a]
17. *Cephalallus unicolor* Gahan, 1906. 넓적하늘소. [f, bb]
18. *Chloridolum japonicum* (Harold, 1879). 참풀색하늘소. [a]
19. *Chloridolum viride* (J. Thomson, 1864). 깔따구풀색하늘소. [a, f]


알락하늘소

20. *Chlorophorus quinquefasciatus* (Castelnau et Gory, 1836). 네줄범하늘소. [a, l, j]

21. *Clytus melaenus* Bates, 1884. 흰줄범하늘소. [a, c, g, j]

22. *Dere thoracica* White, 1855. 반디하늘소. [a]

23. *Distenia gracilis* (Blessig, 1872). 깔따구하늘소. [a, e, f]

24. *Egesina bifasciana* (Matsushita, 1933). 꼬마하늘소. [a]

25. *Eumecocera callosicollis* (Breuning, 1943). 먹당나귀하늘소. [a]

26. *Eurypoda batesi* Gahan, 1894. 사슴하늘소. [a]

27. *Eutetrapha metallescens* (Motschulsky, 1860). 녹색네모하늘소. [a, d, u, an]

28. *Exocentrus guttulatus ussuricus* Tsherepanov, 1973. 유리콩알하늘소. [a]

29. *Exocentrus lineatus* Bates, 1873. 줄콩알하늘소. [a, c, f, x, j]

30. *Glenea relicta* Pascoe, 1858. 흰점하늘소. [a]

31. *Grammoptera gracilis* Brancsik, 1914. 애숭이꽃하늘소. [a, l]

32. *Rhabdoclytus acutivittis acutivittis* (Kraatz, 1879). 측범하늘소. [a, j]

33. *Lamiomimus gottschei* Kolbe, 1886. 우리목하늘소. [a]

34. *Leiopus guttatus* Bates, 1873. 꼬마수염하늘소. [a]

35. *Leiopus stillatus* (Bates, 1884). 산꼬마수염하늘소. [a]

36. *Leptura aethiops* Poda von Neuhaus, 1761. 꽃하늘소. [a, d, g, l, j, k]

37. *Leptura arcuata* Panzer, 1793. 긴알락꽃하늘소. [a, d, l, j]

38. *Margites fulvidus* (Pascoe, 1858). 작은하늘소. [a]

39. *Mesosa hirsuta continentalis* Hayashi, 1964. 흰깨다쉬하늘소. [a, c, g]

40. *Mesosa myopes* (Dalman, 1817). 깨다시하늘소. [a, c, d, e, ar, l, u]

41. *Microlera ptinoides* Bates, 1873. 좁쌀하늘소. [a]

42. *Mimectatina divaricatus* (Bates, 1884). 권하늘소. [a, j]

43. *Moechotypa diphysis* (Pascoe, 1871). 털두꺼비하늘소. [a, c, e, p, g, bx]

44. *Monochamus alternatus* Hope, 1842. 솔수염하늘소. [a, l, t]

45. *Monochamus guttulatus* Gressitt, 1951. 점박이수염하늘소. [a, e, j]

46. *Monochamus spersutus* Fairmaire, 1889 ?. 하늘소 종류. [a]

47. *Monochamus subfasciatus* (Bates, 1873). 긴수염하늘소. [a, f, j, k]

48. *Monochamus longulus* Pic, 1898. 깨다시수염하늘소. [a, h, l]

49. *Monochamus urussovi* (Fischer von Waldheim, 1805). 수염하늘소. [a, b, d, be, j]

50. *Necydalis pennata* Lewis, 1879. 큰벌하늘소. [a]

51. *Neocerambyx raddei* Blessig, 1872. 하늘소. [a, c, d, h, x, u]

52. *Nupserha marginella* (Bates, 1873). 선두리하늘소. [a, d, e, h, ar, af, u]

53. *Oberea depressa* Gebler, 1825. 통사과하늘소. [a, b]


홀쭉사과하늘소

54. *Oberea fuscipennis* (Chevrolat, 1852). 홀쭉사과하늘소. [a, e, j, u]

55. *Oberea inclusa* Pascoe, 1858. 사과하늘소. [a, d, u]

56. *Oberea oculata* (Linnaeus, 1758). 두눈사과하늘소. [a, b]

57. *Olenecamptus octopustulatus* (Motschulsky, 1860). 염소하늘소. [a, c]

58. *Palimna liturata continetalis* (Semenov, 1914). 알락수염하늘소. [a]

59. *Phymatodes albicinctum* Bates, 1873. 띠하늘소. [j]

60. *Phytoecia rufiventris* Gautier des Cottes, 1870. 국화하늘소. [a, d, u]

61. *Pidonia amurensis* (Pic, 1900). 산각시하늘소. [a]

62. *Pidonia koreana* An et Kwon, 1991. **우리각시하늘소. [a]

63. *Pidonia puziloi* (Solsky, 1873). 넉점각시하늘소. [a, d, j, u]

64. *Plagionotus christophi* (Kraatz, 1879). 소범하늘소. [a

65. *Polyzonus fasciatus* (Fabricius, 1781). 노란띠하늘소. a]

66. *Prionus insularis* Motschulsky, 1857. 톱하늘소. [a, b, c, d, e, f, g, h, m, w, ar, p, x, j, k, r, l, ca, t, u, bd, an, ab, cg]

67. *Psephactus remiger* Harold, 1879. 반날개하늘소. [a, d, j]

68. *Pseudocalamobius japonicus* (Bates, 1873). 원통하늘소. [a]

69. *Pseudosieversia rufa* (Kraatz, 1879). 따색하늘소. [a, g, k]

70. *Pterolophia annulata* (Chevrolat, 1845). 큰곰보하늘소. [e]

71. *Pterolophia castaneivora* K. Ohbayashi et Hayashi, 1962. 흰띠곰보하늘소. [a, e]

72. *Purpuricenus lituratus* Ganglbauer, 1887. 모자주홍하늘소. [a]

73. *Pyrestes haematicus* Pascoe, 1857. 굵은수염하늘소. [a, w]

74. *Rhagium Inquisitor rugipenne* Reitter, 1898. 소나무하늘소. [a]

75. *Rhopaloscelis unifasciatus* Blessig, 1873. 무늬곤봉하늘소. [a]

76 *Saperda octomaculata* Blessig, 1873. 팔점긴하늘소. [f, bb]

77. *Spondylis buprestoides* (Linnaeus, 1758). 검정하늘소. [a, d, e, f, h, be, p, x, g, be, l, r, t, u, bb, m]

78. *Stenodryas clavigera* Bates, 1873. 혹다리하늘소. [a]

79. *Stenygrinum quadrinotatum* Bates, 1873. 네눈박이하늘소. [a]

80. *Stictoleptura dichroa* (Blanchard, 1871). 오리나무산꽃하늘소. [a, b, e, h, be]

81. *Stictoleptura rubra* (Linnaeus, 1758). 붉은산꽃하늘소. [a, c, d, e, h, be, u, au]

82. *Strangalia attenuata* (Linnaeus, 1758). 줄깔따구꽃하늘소. [a]

83. *Sybrodiboma subfasciata subfasciata* (Bates, 1884). 맵시하늘소. [a]

84. *Thyestilla gebleri* (Faldermann, 1835). 삼하늘소. [a, e, k]

85. *Trichoferus campestris* (Faldermann, 1835). 털보하늘소. [a, e]

86. *Uraecha bimaculata* J. Thomson, 1864. 화살하늘소. [a, bw]

87. *Xylotrechus atronotatus subscalaris* Pic, 1917. **제주호랑하늘소. [a, d]

88. *Xylotrechus cuneipennis* (Kraatz, 1879). 세줄호랑하늘소. [a, d, h, m]

89. Xystrocera globosa (Olivier, 1795). 청줄하늘소. [a, b, c, f]

청줄하늘소

Family 46. Megalopodidae 수중다리잎벌레科

1. *Poecilomorpha cyanipennis* (Kraatz, 1879). 수중다리잎벌레. [a]

Family 47. Chrysomelidae 잎벌레科

1. *Acrothinium gaschkevitchii* (Motschlusky, 1860). 주홍꼽추잎벌레. [a, e, l]

2. *Agelasa nigriceps* Motschulsky, 1860. 노랑가슴녹색잎벌레. [a, z]

3. *Agelastica coerulea* Baly, 1874. 오리나무잎벌레. [a, b, d, h, m, y]

4. *Altica cirsicola* Ohno, 1960. 엉겅퀴벼룩잎벌레. [a, d, f, h, j, l, w, y, y, u, dj]

5. Alltica olderacea (Linnaeus, 1758). 바늘꽃벼룩잎벌레. [c, e, l, w, u, j]

8. *Alltica viridicyanea* (Baly, 1874). 광녹색잎벌레. [c]

7. *Altica* sp. 1 잎벌레 종류. [a]

8. *Altica* sp. 4 잎벌레 종류. [a]

9. *Apophylia shirozui* Takizawa, 1985. 길쭉긴더듬이잎벌레. [a, ae]

10. *Aphthona erythropoda* Chen, 1939. 넓적가슴애벼룩잎벌레. [a]

11. *Aphthona perminuta* Baly, 1875. *검정배애벼룩잎벌레. [a, b, f, h, l, ae]

12. *Argopistes biplagiata* Motschulsky, 1860. 두점알벼룩잎벌레. [a, l]

13. *Argopus nigritarsis* (Gebler, 1823). 검정발잎벌레. [a, h, k]

14. *Atrachya menetriesi* (Faldermann, 1835). 외잎벌레붙이. [a, b, c, d, e, h, j, z, x, g, u]

15. *Aulacophora indica* (Gmelin, 1790). 오이잎벌레. [a, b, c, e, x, g]

16. *Aulacophora nigripennis* Motschulsky, 1857. 검정오이잎벌레. [a, b, c, e, g, h, w, g, w, r]


검정오이잎벌레

17. *Basilepta davidi* (Lefevre, 1877). 닮은애곱추잎벌레. [a, e]

18. *Basilepta fulvipes* (Motschulsky, 1860). 금록색잎벌레. [a, d, f, l, j, u]

19. *Basilepta pallidula* (Baly, 1874). 연노랑애곱추잎벌레. [a, e]

20. *Bromius obscurus* (Linnaeus, 1758). 포도꼽추잎벌레. [a]

21. *Bruchidius urbanus* (Sharp, 1886). 밑붉은좀콩바구미. [a, w]

22. *Callosobruchus chinensis* (Linnaeus, 1758). 팥바구미. [c, x]

23. *Cassida nebulosa* Linnaeus, 1758. 남생이잎벌레. [c]

24. *Cassida piperata* Hope, 1842. 애남생이잎벌레. [a]

25. *Cassida rubiginosa* Muller, 1776. 청남생이잎벌레. [a, e, f]


엑스자남생이잎벌레

26. *Cassida versicolor* (Boheman, 1855). 엑스자남생이잎벌레. [a, d, e, j]

27. *Cassida vespertina* (Boheman, 1862). 곱추남생이잎벌레. [a, d, u, z]

28. *Chaetocnema bicolorata* Kimoto, 1971. *홍털다리벼룩잎벌레. [a, e, l]

29. *Chaetocnema concinnicollis* (Baly, 1874). 세줄털다리벼룩잎벌레. [a, c, e, j]

30. *Chaetocnema costulata* (Motschulsky, 1860). 북방털다리벼룩잎벌레. [a]

31. *Chaetocnema ingenua* (Baly, 1876). 두줄털다리벼룩잎벌레. [a]

32. *Chaetocnema granulosa* (Baly, 1874). 줄털다리벼룩잎벌레. [a, j, l]

33. *Chlamius spilotus* Baly, 1873. 혹잎벌레. [a, e]

34. *Chrysolina aeruginosa* (Faldermann, 1835). 북방잎벌레. [a, b, c, d]


쑥잎벌레

35. *Chrysolina aurichalcea* (Mannerhein, 1825). 쑥잎벌레. [a, b, c, d, f, h, i, x, j, k, y, u]

36. *Chrysolina exanthematica* (Wiedemann, 1821). 박하잎벌레. [a, c, l, x]

37. *Chrysolina staphylea* (Linnaeus, 1758). *제주잎벌레. [a, b, ae]


청줄보라잎벌레

38. *Chrysolina virgata* (Motschulsky, 1860). 청줄보라잎벌레. [a]

39. *Chrysomela populi* Linnaeus, 1758. 사시나무잎벌레. [a]

40. *Chrysomela vigintipunctata* (Scopoli, 1763). 버들잎벌레. [a]

41. *Cleoporus variabilis* (Baly, 1874). 무산알락잎벌레. [a, e, ae]

42. *Cneorane elegans* Baly, 1874. 노랑가슴청색잎벌레. [a, e]

43. *Colasposoma dauricum* Mannerheim, 1849. 고구마잎벌레. [c]

44. *Cryptocephalus approximatus* Baly, 1873. 닮은북방통잎벌레. [a, b, d, af, j, y]

45. *Cryptocephalus bilineatus modestus* Weise, 1893. 두줄박이잎벌레. [a, e]

46. *Cryptocephalus confusus* Suffrian, 1854. 북한잎벌레. [a, e]

47. *Cryptocephalus exiguus* Schneider, 1792. 닮은꼬마통잎벌레. [a, d, f, j, u]

48. *Cryptocephalus exiguus amiculus* Baly, 1873. 부전령잎벌레. [a, d, f]

49. *Cryptocephalus hyacinthinus* Baly, 1873. 소요산잎벌레. [a]

50. *Cryptocephalus limbatipennis* Jacoby, 1885. 닮은애통잎벌레. [a]

51. *Cryptocephalus parvulus* Müller, 1776. 등줄잎벌레. [a, ae]

52. *Cryptocephalus regalis* Gebler, 1830. 고려육점박이잎벌레. [a, r]

53. *Cryptocephalus sexpunctatus* Linnaeus, 1758. 육점통잎벌레. [a, w]

54. *Cryptocephalus tetradecaspilotus* Baly, 1873. 십사점통잎벌레. [a]

55. *Dactylispa angulosa* (Solsky, 1872). 노란테가시잎벌레. [a, e]

56. *Demotina fasciata* (Baly, 1874). 곧선털꼽추잎벌레. [a, j]

57. *Demotina fasciculata* Baly, 1874. 누운털꼽추잎벌레. [a, f]

58. *Demotina modesta* Baly, 1874. 경기잎벌레. [a, e]

59. *Euliroetis ornata* (Baly, 1874). 제주점박이잎벌레. [a]

60. *Fleutiauxia armata* (Baly, 1874). 뽕나무잎벌레. [a, b, d, j, y, u\

61. *Galeruca dahlii vicina* Solsky, 1872. 한서잎벌레. [a, d, f, g, h, j, y, u, ag]

62. *Galeruca extensa* Motschulsky, 1861. 파잎벌레. [d, g, t, ag, ab]

63. *Galerucella grisescens* (Joannis, 1866). 딸기잎벌레. [a, c, d, g, h, w, j, x, r, u]

64. *Galerucella nipponensis* (Laboissiere, 1922). 일본잎벌레. [a, f, g]

65. *Gallerucida bifasciata* Motschulsky, 1860. 상아잎벌레. [a, b, c, d, f, g, h, j, ae, ar, r, t, y, u, k, m, cs]

66. *Gonioctena coreana* (Bechyne, 1947). 우리수염잎벌레. [a]

67. *Hemipyxis flavipennis* (Baly, 1874). 둥글벼룩잎벌레. [a, d, f, l]

68. *Hemipyxis plagioderoides* (Motschuldky, 1860). 보라색잎벌레. [a, c, d, e, f, l, p, j, u]

69. *Heteraspis lewisii* Baly, 1874. 이마줄꼽추잎벌레. [a, c, d, e, f, g, h, l, w, p, j, r]

70. *Lema concinnipennis* Baly, 1865. 배노랑긴가슴잎벌레. [a, e, f]

71. *Lema coronata* Baly, 1873. 가시다리큰벼잎벌레. [a, g, j]

72. *Lema cyanella* (Linnaeus, 1758). 쑥갓잎벌레. [a]

73. *Lema decempunctata* Gebler, 1830. 열점박이잎벌레. [a]

74. *Lema diversa* Baly, 1865. 적갈색긴가슴잎벌레. [a, c, e, f, g, bq]

75. *Lilioceris merdigera* (Linnaeus, 1758). 백합긴가슴잎벌레. [a]

76. *Lilioceris scapularis* (Baly, 1859). 등빨간긴가슴잎벌레. [a]


고려긴가슴잎벌레

77. *Lilioceris sieversi* Heyden, 1887. 고려긴가슴잎벌레. [a, e, j]

78. *Lipromima minuta* (Jacoby, 1885). 애가슴벼룩잎벌레. [a, b]

79. *Lochmaea capreae* (Linnaeus, 1758). 질경이잎벌레. [a, e, g]

80. *Longitarsus cevinus* (Baly, 1875). 큰긴발벼룩잎벌레. [a, e]

81. *Longitatsus scutellaris* (Rey, 1873). 줄무늬긴발벼룩잎벌. [a]

82. *Longitarsus succineus* (Foudras, 1860). 긴발벼룩잎벌레. [a]

83. *Luperomorpha xanthodera* (Fairmaire, 1888). 큰긴벼룩잎벌레. [a]

84. *Luperomorpha* sp. 잎벌레 종류. [a]

85. *Luperus moorii* Baly, 1874. 검정잔머리잎벌레. [a, e, ae]

86. *Lypesthes ater* (Motschulsky, 1860). 사과나무잎벌레. [a]

87. *Lypesthes fulvus* (Baly, 1878). 흰가루털꼽추잎벌레. [a]

88. *Medythia nigrobilineata* (Motschulsky, 1860). 두줄박이애잎벌레. [a]

89. *Monolepta dichroa* Harold, 1877. 외발톱잎벌레. [a]

90. *Monolepta pallidula* (Baly, 1874). 노랑발톱잎벌레. [a, d]

91. *Monolepta quadriguttata* (Motschulsky, 1860). 크로바잎벌레. [a]

92. *Morphosphaera* sp. 잎벌레 종류. [a]

93. *Neocrepidodera interpunctata* (Motschulsky, 1859). 점골가슴벼룩잎벌레. [a, b, d, l, ae, y]

94. Neocrepidoder sp. 잎벌레 종류. [a]

95. *Nonarthra coreanum* Chujo, 1935. 고려점날개잎벌레. [a, l]

96. *Nonarthra cyaneum* Baly, 1874. 점날개잎벌레. [a, l]

97. *Oulema tristis* (Herbst, 1786). 노랑다리긴가슴잎벌레. [a, b, d, h, j, y, u]

98. *Pachybrachis scriptidorsum* Marseul, 1875. 삼각산잎벌레. [a, e]

99. *Pagria signata* (Motschulsky, 1858). 콩잎벌레. [a, c, f]

100. *Paridea angulicollis* (Motschulsky, 1853). 세점박이잎벌레. [a]

101. *Paridea quadriplagiata* (Baly, 1874). 네점박이잎벌레. [a]

102. *Philopona vibex* (Erichson, 1834). 흑발톱벼룩잎벌레. [a, d, j]

103. *Phratora koreana* Takizawa, 1985. 우리짝발잎벌레. [a, ae]

104. *Phratora obtusicollis* Motschulsky, 1860. 외짝발잎벌레. [a]

105. *Phygasia fulvipennis* (Baly, 1874). 황갈색잎벌레. [a, d, e, f, l]

106. *Phyllotreta striolata* (Fabricius, 1803). 벼룩잎벌레. [a, e, l]

107. *Physosmaragdina nigrifrons* (Hope, 1842). 밤나무잎벌레. [a, b, c, d, e, f, h, x, z, t, r, y, m]

108. *Psylliodes angusticollis* Baly, 1874. 가지벼룩잎벌레. [a, e]

109. *Psylliodes punctifrons* Baly, 1874. 검정배줄벼룩잎벌레. [a, b, d, g, l, j, k, u]

110. *Pyrrhalta annulicornis* (Baly, 1874). 외잎벌레. [a, e, l, r]

111. *Pyrrhalta fuscipennis* (Jacoby, 1885). 암갈색날개잎벌레. [a, g, h, w, l]

112. *Pyrrhalta humeralis* (Chen, 1942). 참긴더듬이잎벌레. [a, e]

113. *Spharoderma apicale* Baly, 1874. 끝빨강공벼룩잎벌레. [a]

114. *Sphaeroderma separatum* Baly, 1874. 검정공벼룩잎벌레. [a]

115. *Sphaeroderma* sp. 잎벌레 종류. [a]

116. *Stenoluperus nipponensis* (Laboissiere. 1913). 섬나라잎벌레. [a, f, h, ae]

117. *Syneta adamsi* Baly, 1877. 톱가슴잎벌레. [a, f]

118. *Taphinellina flaviventre* (Motschulsky, 1860). 노랑배잎벌레. [a, b, l, z]

119. *Taphinellina minutus* (Joannis, 1866). 꼬마잎벌레. [a, b, d, y]

120. *Thlaspida lewisii* (Baly, 1874). 루이스큰남생이잎벌레. [f, l]

121. *Trichochrysea chejudoana* Komiya, 1985. **닮은흰활무늬잎벌레. [a, c, d, e, h, u, l]


닮은흰활무늬잎벌레

Family 48. Anthribidae 소바구미科

1. *Araecerus fasciculatus* (De Geer, 1775). 술소바구미. [c]

2. *Anraecerus tarsalis* Sharp, 1891. 짧은발술소바구미. [bc]

3. *Eucorynus crassicornis* (Fabricius, 1801). *털보소바구미. [a, c]

4. *Euparius tamui* Nakane, 1963. * 두점버섯소바구미. [bc]

5. *Exechesops leucopis* (Jordan, 1928). 소바구미. [c]

6. *Gibber nodulosus* (Sharp, 1891). 애혹소바구미. [a, e]

7. *Habrisus anailis* Morimoto, 1981. * 배쌍혹소바구미. [a, h]

8. *Ozotomerus japonicus laferi* Egorov, 1986. 북방길쭉소바구미. [a, d, e, f]

9. *Sintor dorsalis* Sharp, 1891. 줄무늬소바구미. [d, u]

10. *Tropideres naevulus* Faust, 1887. 날개떡소바구미. [a, h]

11. *Uncifer truncatus* (Sharp, 1891). * 넓은가슴애기소바구미. [a]

Family 49. Rhynchitidae 주둥이거위벌레科

1. *Aspidobyctiscus lacunipennis* (Jekel, 1860). 포도거위벌레. [a, e]

2. *Byctiscus fausti* Sharp, 1889. 졸참뿔거위벌레. [a]

3. *Bytiscus regularis* Voss, 1930 ?. 줄점뿔거위벌레. [a]

4. *Deporaus koreanus* (Voss, 1919). 고려꼬마거위벌레. [a]

5. *Deporaus pacatus* (Faust, 1882). 남방꼬마거위벌레. [a]

6. *Deporaus vossi* Sawada, 1993. * 제주꼬마거위벌레. [a]

7. *Mecorhis ursulus* (Roelofs, 1874). 도토리거위벌레. [c]

8. *Neoeugnamptus amurensis* (Faust, 1882). 긴거위벌레. [a]


왕거위벌레

Family 50. Attelabidae 거위벌레科

1. *Euops splendidus* Voss, 1930. 남색거위벌레. [e]

2. *Paracycnotrachelus chinensis* (Jekel, 1860). 왕거위벌레. [a]

Family 51. Apionidae 창주둥이바구미科

1. *Pseudopiezotrachelus placidum* Faust, 1887. 제주목창주둥이바구미. [a]

Family 52. Rhynchophoridae 왕바구미科


흰줄왕바구미

1. *Cryptoderma fortunei* (Waterhouse, 1853). 흰줄왕바구미. [c]

2. *Sitophilus zeamalis* Motschulsky, 1855. 어리쌀바구미. [a, f]

3. *Sipalinus gigas* (Fabricius, 1775). 왕바구미. [a, c, d, e, h, p, z, j, t, ca, bw, bv, ci, bz, cb, cc, cd, bq, g]

4. *Synommatoides shirozui* Morimoto, 1978. * 곰보왕바구미. [a, c, d, u]

Family 53. Curculionidae 바구미科

1. *Acallinus tuberculatus* Morimoto, 1962. 민두꺼비바구미. [a, f]

2. *Acalyptus carpini* (Fabricius, 1792) ?. 버들깨알바구미. [a, l]

3. *Acicnemis luteomaculata* Morimoto et Miyakawa, 1995. * 제주고목바구미. [a, e]

4. *Acicnemis suturalis* Roelofs, 1875. 등고목바구미. [a, f]

5. *Anosimus decoratus* Roelofs, 1873. 다리가시뭉뚝바구미. [a, f]

6. *Anthonomus pomorum* (Linnaeus, 1758). 배꽃바구미. [a, f, h, r]

7. *Anthonomus rectirostris* (Linnaeus, 1758). 꽃바구미. [a, f, g, h, r]

8. *Anthonomus yuasai* Kono, 1939. 알락꽃바구미. [g, h, r]

9. *Archarius esakii* (Morimoto, 1962). * 흰십자애밤바구미. [a, d, u, j]

10. *Asphalmus* sp. 바구미 종류. [a, f, h]

11. *Augustinus koreanus* Korotyaev et Hong, 2004. **꽈리좁쌀바구미. [d, t]

12. *Bradybatus limbatus* Roelofs, 1875. * 긴꽃바구미. [a, d, l]

13. *Bradybatus sharpi* Tournier, 1873. 검정긴꽃바구미. [a, l]

14. *Calomycterus setarius* Roelofs, 1873. 털줄바구미. [a, d, e, f, h, w]

15. *Calomycterus* sp. 바구미 종류. [a, e]

16. *Camptorhinus mangiferae* Marseul, 1925. *둥근자귀나무바구미. [a, e]

17. *Carcilia strigiocollis* Roelofs, 1874. 민가슴바구미. e]

18. *Carcilia tenuistriata* Heller, 1941. 볼록민가슴바구미. [a, d, f, u]

19. *Cardipennis shaowuensis* (Voss, 1958). 환삼덩굴좁쌀바구미. [c, g, h, r]

20. *Catapionus modestus* Roelofs, 1873. * 어리둥근혹바구미. [a]

21. *Catapionus obscurus* Sharp, 1896. * 참둥근혹바구미. [a]

22. *Centrinopsis nitens* Roelofs, 1875. 마름모애바구미. [a, c, d, u]

23. *Ceutorhynchus albosuturalis* (Roelofs, 1875). 유채좁쌀바구미. [c]

24. *Ceutorhynchus filiae* Dalla Torre, 1922. 초록좁쌀바구미. [c]

25. *Ceuthorrhynchus* sp. 바구미 종류. [a]

26. *Chlorophanus grandis* Roelofs, 1873. 황초록바구미. [a]

27. *Cionus tamazo* Kono, 1930. 무늬오동나무바구미. [a, e, by]


흰줄바구미

28. *Cleonus japonicus* Faust, 1907. 흰줄바구미. [a, ca, bw]

29. *Cnestus mutilatus* Blandford, 1894. 왕녹나무좀. [a]

30. *Coccotrypes carpophagus* (Hornung, 1842). 성판악나무좀. [a]

31. *Coccotrypes nubilus* (Blandford, 1894). 털나무좀. [a]

32. *Colobodes ornarus* Roelofs, 1875. 제주두꺼비바구미. [a, e]

33. *Cotasteromimus squanmiger* Morimoto and Miyakawa, 1985. * 흙빛바구미. [a, c]

34. *Crossotarsus simplex* Murayama, 1925. 가시나무긴나무좀. [a]

35. *Curculio conjugalis* (Faust, 1882). 닮은밤바구미. [a]

36. *Curculio distinguendus* (Roelofs, 1874). 검정밤바구미. [a, f]

37. *Curculio flavoscutellatus* Roelofs, 1874. 보리수밤바구미. [a, f, g, h, r]

38. *Curculio funebris* (Roelofs, 1874). * 천선과밤바구미. [c, g, x, p, bd]

39. *Curculio hallasanensis* Kwon et Lee, 1990. **한라산밤바구미. [a]

40. *Curculio quelparticola* Kwon et Lee, 1990. ** 제주밤바구미. [a]

41. *Curculio sikkimensis* (Heller, 1927). 밤바구미. [g, h, by, r]

42. *Curculio vibaria* Kwon et Lee, 1990. ** 비바리밤바구미. [a, d, u]

43. *Curculio yanoi* Morimoto, 1962. * 팽나무밤바구미. [a, u]

44. *Curculio* (Balanobius) sp. 바구미 종류. [a, h]

45. *Cyrtepistomus castaneus* (Roelofs, 1873). 밤색주둥이바구미. [a, d, f, h, by, u]

46. *Demimaea fascicularis* (Roelofs, 1879). * 어리알바구미. [a]


쌍무늬바구미

47. *Dermatoxenus caesicollis* (Gyllenhal, 1833). 애둥근혹바구미. [a, l]

48. *Dryocoetes carpinivorus* Choo et Woo, 1989. **한라산서어나무좀. [a]

49. *Episomus turritus* (Gyllenhal, 1833). 혹바구미. [a, c, e, f, g, h, w, r]

50. *Eugnathus distinctus* Roelofs, 1873. 쌍무늬바구미. [a, c, d, e, f, g, h, j, r]

51. *Hylobius gebleri* Boheman, 1834. 검정곰보바구미. [a]

52. *Hylobius haroldi* Faust, 1873. 솔곰보바구미. [a, c]

53. *Hypurus bertrandi* (Perris, 1852). * 쇠비름좁쌀바구미. [a]

54. *Indocryphalus pubipennis* (Blandford, 1894). 후박나무좀. [a]

55. *Labaninus confluens* Kwon et Lee, 1990. 어리밤바구미. [a]

56. *Larinus griseopilosus* Roelofs, 1873. 장수바구미. [c, x, o]

57. *Larinus latissimus* Roelofs, 1873. 우엉바구미. [a, b, c, g, j]

58. *Larinus* sp. 바구미 종류. [a]

59. *Lepidepistomodes fumosus* (Faust, 1882). 주둥이바구미. [a, c, g, ar]

60. *Lepyrus japonicus* Roelofs, 1873. 노랑쌍무늬바구미. [a]

61. *Lepyrus konoi* Zumpt, 1936. 코노바구미. [a]

62. *Lixus depressipennis* Roelofs, 1873. 제주배바구미. [a, g, k]

63. *Lixus impressiventris* Roelofs, 1873. 길쭉바구미. [a, f]

64. *Macrocorynus* sp. 바구미 종류. [a]

65. *Macrotelephae ichihashii* Morimoto, 1960. 왕거미바구미. [a, c, f]

66. *Monaulax rugicollis* Roelofs, 1875. 주름바구미. [c]

67. *Morimotozo obscurus* Roelofs, 1873. * 가죽긴알바구미. [a, f]

68. *Myllocerus nipponensis* Zumpt, 1938. 갈참주둥이바구미. [a, f, h, ar, r]

69. *Mylloverus otsukai* Kono, 1930. 짧은털주둥이바구미. [a, h, w]

70. *Myosides chejuensis* Morimoto et Lee, 1993. **제주줄주둥이바구미. [a]

71. *Myosidea seriehispidus* Roelofs, 1873. 줄주둥이바구미. [a, f]

72. *Nespilobaris parabasimaculatus* (Morimoto et Lee, 1992). * 맵시애바구미. [a, f, by, bq]

73. *Orchestes fasciculatus* (Faust, 1882). 참나무벼룩바구미. [a, g, h, r]

74. *Orchestes japonicus* Hustache, 1920. 떡갈나무벼룩바구미. [a, c, f, h, j]

75. *Orchestes sanguinipes* Roelofs, 1874. 느티나무벼룩바구미. [a, f]

76. *Orochlesis takaosanus* Kono, 1932. 둥근가슴바구미. [a, c]

77. *Orsophagus trifasciatus* Roelofs, 1874. * 깨알바구미. [a]

78. *Pachyrhinus ornatus* (Matsumura, 1911). 노랑다리바구미. [l]

79. *Phylaitis maculiventris* Voss, 1958. * 뿔거미바구미. [c]

80. *Phyllobius rotundicollis* Roelofs, 1873 ?. 큰녹색가루바구미. [e]

81. *Pimelocerus elongatus* (Roelofs, 1873). 흰모무늬곰보바구미. [c, e]

82. *Pimelocerus hylobioides* (Desbrochers, 1891). *녹나무곰보바구미. [c]

83. *Pissodes cembrae* Motschulsky, 1860. 분비나무노랑점바구미. [l]

84. *Polydrusus ruficornis* (Bonsdorff, 1785). * 산노랑다리바구미. [a, l]

85. *Polygraphus nobuchii* Choo et Woo, 1989. **한라산구상나무좀. [a]

86. *Polygraphus proximus* Blandford, 1894. 애전나무좀. [a]

87. *Pseudocneorhinus bifasciatus* Roelofs, 1880. 땅딸보가시털바구미. [a, e]

88. *Pseudocneorhinus obesus* Roelofs, 1873. 두줄무늬가시털바구미. [a, b, c, d, e, j]

89. *Pseudocneorhinus setosus* Roelofs, 1879. 가시털바구미. [a, f]

90. *Psilarthroides czerskyi* (Zaslavskij, 1956). 환삼덩굴애바구미. [c]

91. *Rhadinomerus unmon unmon* Nakane, 1963. *목도리바구미. [a]

92. *Rhadinopus confinis* Voss, 1958. *제주거칠버들바구미. [a, c, g]

93 *Rhamphus pulicarius* (Herbst, 1795). 능금애벼룩바구미. [a]

94. *Rhinoncus cribricollis* Hustache, 1916. 흰점애좁쌀바구미. [by]

95. *Rhinoncus jakovlevi* Faust, 1893. 참소리쟁이애좁쌀바구미. [c]

96. *Rhynchaenus* sp. 바구미 종류. [a]

97. *Scolytoplatypus mikado* Blandford, 1893. 잡식나무좀. [a, j]

98. Scolytoplatypus tycon Blandford, 1893. 단풍나무좀. [a, j]

99. *Seleuca chujoi* Voss, 1957. * 돈내코참바구미. [c]

100. *Shirahoshizo rufescens* (Roelofs, 1875). 솔흰점박이바구미. [c, e]

101. *Simulatacalles pustulosus* Morimoto et Lee, 1992. 제주썩이바구미. [a, c]

102. *Simulatacalles simulator* (Roelofs, 1875). 썩이바구미. [c]

103. *Smicronyx dentirostris* Morimoto et Lee, 1992. * 제주충령바구미. [a]

104. *Smicronyx rubricatus* Kono, 1930. 충령바구미. [a]

105. *Sphinxis crypticus* Kojima et Morimoto, 2000. 검정알바구미. [a, b]

106. *Sternochetus navicularis* (Roelofs, 1875). * 알락점박이바구미. [a]


배자바구미

107. *Sternuchopsis trifidus* (Pascoe, 1870). 배자바구미. [a, h]

108. *Sympiezomias cribricollis* Kono, 1930. *가는밀감바구미. [a, c]

109. *Sympiezomias herzi* Faust, 1887. * 어리밀감바구미. [a]

110. *Sympiezomias lewisi* (Roelofs, 1876). 밀감바구미. [a, c, d, e, x, u]

111. *Trachodes ovipennis* Morimo et Miyakawa, 1995. *둥근날개고목바구미. [h]

112. *Trachodes subfasciatus* Voss, 1957. * 무늬고목바구미. [a, d, j, u]

113. *Trachyphloeosoma advena* Zimmerman, 1956. 땅바구미. [a, d, e, u]

114. *Trachyrhinus* sp. 바구미 종류. [a, f, h, by]

115. *Tychius ovalis* Roelofs, 1874. 알바구미. [a, b, c, d, g]

116. *Xyleborus brevis* Eichhoff, 1877. 반날개나무좀. [a]

117. *Xyleborus ebriosus* Eichhoff, 1877. 사카쿠레나무좀. [a]

118. *Xyleborus germanus* (Blandford, 1894). 오리나무좀. [a]

119. *Xyleborus octiesdentatus* Murayama, 1930. 서어나무좀. [a, j]

120. *Xyleborus praevius* Blandford, 1894. 애나무좀. [a]

121. *Xyleborus volvulus* (Fabricius, 1775). 두릅나무좀. [a]

122. Zacladus geranii (Paykull, 1800). 가시좁쌀바구미. [a, e]

Order 16. Dipttera 파리目

Family 1. Limoniidae 애기각다귀科

1. *Pseudolimnophila inconcussa* (Alexander, 1913.) 애기밤각다귀 [g]

Family 2. Tipulidae 각다귀科

1. *Liogma mikado* (Alexander, 1919.) [a, l]

2. *Tanyptera nigricornis fumibasis* Alexander, 1925. [a, l]

3. *Tipula aino* Alexander, 1914. 아이노각다귀. [a, f, g, k, j, z]

4. *Tipula bubo* Alexander, 1918. 좀잠자리각다귀. [a, f, l]

잠자리각다귀

5. *Tipula coquilletti* Enderlein, 1912. 잠자리각다귀. [a, e, f, g, l, k, bd]

6. *Tipula flavocostalis* Alexander, 1921. 노랑다리각다귀. [a, b, f, g]

7. *Tipula latemarginata* Alexander, 1921. 애아이노각다귀. [a, b, f, g]

8. *Tipula nova* Walker, 1848. 애잠자리각다귀. [a, g, k]

9. *Tipula patagiata* Alexander, 1924. 어리아이노각다귀. [a, b]

10. *Tipura* sp. 각다귀 종류. [k]

Family 3. Culicidae 모기科

1. *Aedes albopictus* (Skuse, 1895.) 흰줄숲모기. [a]

2. *Aedes hatorii* (Yamada, 1921.) 하토리숲모기. [a]

3. *Aedes japonicus* (Theobald, 1901.) 일본숲모기. [a]

4. *Aedes koreicus* (Edwards, 1917.) 한국숲모기. [a]

5. *Aedes nipponicus* (Lacasse et Yamaguti, 1948.) 흰어깨숲모기. [a]

6. *Aedes togoi* (Theobald, 1907.) 토고숲모기. [a]

7. *Aedes vexans nipponii* (Theobald, 1907.) 금빛숲모기. [a]

8. *Anopheles sinensis* Wiedemann, 1828. 중국얼룩날개모기. [a]

9. *Armigeres subalbatus* (Coquillett, 1898.) 큰검정들모기. [a]

10. *Culex kyotoensis* Yamaguti et La Casse, 1952. * 경도집모기. [a]

11. *Culex pipiens pallens* Coquillett, 1898. 빨간집모기. [a]

12. *Culex* sp. 집모기 종류. [dn]

13. *Culex tritaeniorhynchus* Gile, 1901. 작은빨간집모기. [a]

14. *Ochlerotatus dorsalis* (Meigen, 1839.) 등줄숲모기. [c]

15. *Tripteroides bambusa* (Yamada, 1917.) 긴얼룩다리모기. [a]

Family 4. Ceratopogonidae 등에모기科

1. *Ceratopogonidae* sp. 등에모기 종류. [l]

Family 5. Chironomidae 깔따구科

1. *Chironomus* sp. 깔따구 종류. [g, l, k]

2. *Chironomidae* sp. 깔따구 종류. [l]

Family 6. Simulidae 먹파리科

1. *Simulium oitanum* (Shiraki, 1935.) 들먹파리. [f]

2. *Simulium* (Nevermannia) *chejuense* Takaoka, 1974. 제주뿔먹파리. [a, c]

Family 7. Bibionidae 털파리科

1. *Bibio holomaurus* Hardy et Takahashi, 1960. 검정다리털파리. [a, l]

2. *Bibio tenebrosus* Coquillett, 1898. 검털파리. [a, e, f, j, w]

3. *Penthetria japonica* Wiedemann, 1830. 계피우단털파리. [a, b]

4. Penthetria sp. 우단털파리 종류. [a]

검털파리

Family 8. Cecidomyiidae 혹파리科

1. *Thecodiplosis japonensis* Uchida et Inouye, 1955. 솔잎혹파리. [a]

Family 9. Sciaridae 검정날개버섯파리科

1. *Phorodonta flavipes* Meigen, 1804. 검정날개버섯파리. [b]

Family 10. Asilidae 파리매科

1. *Astochia virgatipes* (Coquillett, 1898.) 호랑무늬파리매. [a, b, w]
2. *Cophinopoda chinensis* (Fabricius, 1794.) 왕파리매. [a, c, e, h, z, w, m]
3. *Eutolmus brevistylus* (Coquillett, 1898.) 분파리매. [a, e, w, p]
4. *Laphria mitsukurii* (Coquillett, 1899.) 뒤영벌파리매. [a, b, h, ag, ar, m]
5. *Neoitamus angusticornis* (Loew, 1858.) 광대파리매. [a, b, c, g, h, j, p, r]
6. *Philonicus albiceps* (Meigen, 1820.) 쥐색파리매. [a]
7. *Promachus yesonicus* Bigot, 1887. 파리매. [a, c, e, p, x, j, u]
8. *Trichomachimus scutellaris* (Coquillett, 1898.) 검정파리매. [a, b, h, m, ar, w, ag]


광대파리매

Family 11. Bombyliidae 재니등에科

1. *Bombylius major* Linnaeus, 1758. 빌로오드재니등에. [a, d, j]
2. *Ligyra flavofasciata* (Macquart, 1891.) 큰재니등에. [a, d]
3. *Ligyra tantalus* (Fabricius, 1794.) 검정날개재니등에. [a, c, e, h, ar]

Family 12. Empididae 춤파리科

1. *Trichoclinocera fuscipennis* Saigusa, 1965. 춤파리 종류. [a, d, j]

Family 13. Acroceridae 꼽추등에科

1. *Ogcodes nigritarsis* Shiraki, 1932. 한라산꼽추등에. [a]

Family 14. Stratiomyidae 동애등에科

1. *Microchrysa flaviventris* (Wiedemann, 1824.) 꼬마동애등에. [e]

2. *Ptecticus aurifer* (Walker, 1854.) 누런얼룩동애등에. [a]

3. *Ptecticus matsumurae* Lindner, 1936. 애동애등에. [a, b]

4. *Ptecticus tenebrifer* (Walker, 1849.) 동애등에. [a, c, d, u]

Family 15. Xylomyidae 점밑들이파리매科

1. *Xylomya maculata* (Meigen, 1804.) 얼룩점밑드리파리매. [a, ae]

Family 16. Tabanidae 등에科

1. *Chrysops suavis* Loew, 1858. 대모등에붙이. [a]

2. *Chrysozona tristis* (Bigot, 1891.) 깨다시등에. [a]

3. *Tabanus amaenus* Walker, 1848. 수염등에. [a, b, l]


왕소등에

4. *Tabanus chrysurus* Loew, 1858. 왕소등에. [a, c, p]

5. *Tabanus coreanus* Shiraki, 1932. 고려등에. [a, e]

6. *Tabanus mandarinus* Schiner, 1868. 재등에. [a, g, k]

7. *Tabanus taiwanus* Hayakawa et Takahasi, 1983. 대만재등에. [a, l]

Family 17. Syrphidae 꽃등에科

1. *Allobaccha apicalis* (Loew, 1858.) 끝검정알락꽃등에. [h]

2. *Cheilosia abbreviata* Shiraki, 1953. 난쟁이별꽃등에. [a, b]

3. *Cheilosia matsumurana* (Shiraki, 1930.) 먹별꽃등에. [a, b]

4. *Cheilosia ochripes* Shiraki, 1930. 뒷가슴가시털꽃등에. [a, b, cr]

5. *Cheilosia* sp. 꽃등에 종류. [b]

6. *Chrysotoxum festivum* (Linnaeus, 1758.) 수염치레꽃등에. [a]

7. *Chrysotoxum shirakii* Matsumura, 1931. 일본수염치레꽃등에. [a, g, h, r]

8. Dasysyrphus bilineatus (Mstsumura, 1917.) 두줄꽃등에. [a, h]

9. *Didea alneti* (Fallén, 1817.) 멍꽃등에. [a, g]

10. *Dideoides latus* (Coquillett, 1898.) 얼룩무늬노랑꽃등에. [a, e, g, h, k]

11. *Episyrphus balteatus* (De Geer, 1776.) 호리꽃등에. [a, c, d, e, g, l, m, w, p, x, g, k, u]

12. *Meliscaeva cinctella* (Zetterstedt, 1843.) 가는줄납작꽃등에. [a, w]


배짧은꽃등에

13. *Meliscaeva omogensis* Shiraki et Edashige, 1953. 굵은줄납작꽃등에. [a, b]

14. *Eristalis cerealis* Fabricius, 1805. 배짧은꽃등에. [a, c, d, e, l, x, p, g]

15. *Eristalis japonica* Van Der Goot, 1964. 흰줄꽃등에. [a]

16. *Eristalis tenax* (Linnaeus, 1758.) 꽃등에. [a, b, c, d, e, f, g, ae, af, w, ar, x, j, w, ao, cs]


꽃등에

17. *Eristalinus ocularis* (Coquillett, 1898.) 눈루리꽃등에. [a, e, am]

18. *Helophilus virgatus* Coquillett, 1898. 수중다리꽃등에. [a, b, d, e, f, g, h, w, j, l, af, ar, m, r, am]


왕꽃등에

19. *Phytomia zonata* (Fabricius, 1787.) 왕꽃등에. [a, d, am, m, cs]

20. *Melangyna lasiophthalmus* (Zetterstedt, 1843.) 보라무늬꽃등에. [a]

21. *Melanostoma mellinum* (Linnaeus, 1758.) 광붙이꽃등에. [a, d, e, h, w, j, l]

22. *Melanostoma scalare* (Fabricius, 1794.) 광꽃등에. [a, b, d, f, h, l, ae, af, ar, m, am]

23. *Metasyrphus corollae* (Fabricius, 1794.) 별넓적꽃등에. [a, g]

24. *Metasyrphus luniger* Meigen, 1822. 반월넓적꽃등에. [a, b, g]

25. *Metasyrphus nitens* (Zetterstedt, 1843.) 물결넓적꽃등에. [a, b, g]

26. *Paragus politus* Wiedemann, 1830. 광택꽃등에. [a]

27. *Platycheilus ambiguus* (Fallén, 1817.) 넓적곱슬꽃등에. [a, b]

28. *Sphaerophoria bengalensis* Macquart, 1842. 남꽃등에. [a, b, c, e, h, af, m, ar]


꼬마꽃등에

29. *Sphaerophoria menthastri* (Linnaeus, 1758.) 꼬마꽃등에. [a, c, e, g, l, ag, k]

30. *Syrphus* sp. 꽃등에 종류. [a]

31. *Tubifera* sp. 꽃등에 종류. [a]

32. *Volucella pellucens tabanoides* Motschulsky, 1859. 어리대모꽃등에. [a]

Family 18. Chloropidae 노랑굴파리科

1. *Chlorops oryzae* Matsumura, 1915. * 벼줄기굴파리. [a]

2. *Meromyea orientalis* Fedoseeva, 1964. 동양줄기노랑굴파리. [a]

3. *Meromyza saltarix* (Linnaeus, 1761.) 노랑굴파리 종류. [a, b]

Family 19. Conopidae 벌붙이파리科

1. *Conops* sp. 벌붙이파리 종류. [a]

Family 20. Drosophilidae 초파리科

1. *Amiota albilabris* (Roth, 1860.) * 흰점박이눈초파리. [a, do]

2. *Amiota stylopyga* Wakahama et Okada, 1985. 꼬리검눈초파리. [a, c, g, dj]

3. *Amiota subtusradiata* Duda, 1934. 고려흰점박이눈초파리. [a, do]

4. *Dichaetophora quelpartiensis* (Kang, Lee et Bahng, 1967.) ** 제주큰니초파리. [a, do]

5. *Dichaetophora radidentata* (Okada et Chung, 1960.) 노랑큰니초파리. [a, g, do]

6. *Dichaetophora sakagamii* Toda, 1989. 사카가미초파리. [a, do]

7. *Dichaetophora tenuicauda* (Okada, 1956.) 제비띠초파리. [a, do]

8. *Drosophila angularis* Okada, 1956. 각시별초파리. [a, b, c, dj, g, u, dh, cr, cx, , bl, bi]

9. *Drosophila auraria* Peng, 1937. 흰점박이초파리. [a]

10. *Drosophila bifasciata* Pomini, 1940. 두줄검정초파리. [a, b, c, g, h, dj, g, dh, cr, cx, , bl, bi, r, y, u]

11. *Drosophila bipectinata* Duda, 1923. 작은겹빗살초파리. [a]

12. *Drosophila bizonata Kikkawa* et Peng, 1938. 두띠노랑초파리. [a, b, c, dj, g, dh, cr, cx, , bl, bi, r, y, u]

13. *Drosophila brachynephros* Okada, 1956. 흐름별초파리. [a, do]

14. *Drosophila busckii* Coquillett, 1901. 줄무늬초파리. [a, b, c, dj, g, dh, cr, cx, , bl, bi, r, y, u]

15. *Drosophila cheda* Tan, Hsu et Sheng, 1949. 엷은먹초파리. [a, do]

16. *Drosophila curviceps* Okada et Kurokawa, 1957. 굽은꼬리초파리. [a, b, c, dj, do, g, u, dh, cr, cx, , bl, bi, aq, y]

17. *Drosophila* sp. of curviceps species-subgrop. 초파리 종류. [c, dj, g, u]

18. *Drosophila histrio* Meigen, 1830. 두줄옆무늬초파리. [a, b, c, u, do, g, dj, dh, cx, cr, bl, r, y]

19. *Drosophila hydei* Sturtevant, 1921. * 제주흑점초파리. [a]

20. *Drosophila immigrans* Sturtevant, 1921. 왕노랑초파리. [a, b, c, h, dj, do, g, o, aq, av, bi, bl, cr, cx, dh, u]

21. *Drosophila kuntzei* Duda, 1924. 숨은별초파리. [a, do]

22. *Drosophila lacertosa* Okada, 1956. 노랑점먹초파리. ,[a, b, c, dj, do, g, dh, cx, cr, bl, bi, aq, u]

23. *Drosophila lutescens* Okada, 1975. 겉노랑초파리. [a, b, c, dj, g, dh, cx, cr, bl, bi, aq]

24. *Drosophila melanogaster* Meigen, 1830. 노랑초파리. [a, c, dj, g, dp y, u]

25. *Drosophila nigromaculata* Kikkawa et Peng, 1938. 큰별초파리. [a, do]

26. *Drosophila pengi* Okada & Kurokawa, 1957. 펭초파리. [a, c, g, dj, u]

27. *Drosophila repleta* Wollaston, 1858. 얼룩점초파리. [a, do]

28. *Drosophila sordidula* Kaneko, Tokumitsu et Takada, 1964. 왕먹초파리. [a]

29. *Drosophila sternopleuralis* Okada et Kurokawa, 1957. 세줄옆무늬초파리. [a, c, dj, do, g, y, cr, u]

30. *Drosophila suzukii* (Matsumura, 1931.) 벗초파리. [a, b, c, h, dj, do, g, u, dh, cx, cr, bl, bi, aq, y]

31. *Drosophila taekjuni* (Kim et Joo, 2002.) **택준초파리. [a]

32. *Drosophila testacea* Van Roser, 1840. 두털노랑초파리. [a, g, h]

33. *Drosophila transversa* Fallén, 1823. 초파리 종류. [a, c, g, ai]

34. *Drosophila triauraria* Bock et Wheeler, 1972. 들흰점박이초파리. [a, b, c, h, dj, g, do, u, cx, cr, bl, av, r, y]

35. *Drosophila unipectinata* Duda, 1938. 홑빗살초파리. [a, b, c, dj, g, 1440m, 1600-1800m), y, u

36. *Drosophila unispina* Okada, 1956. 가시별초파리. [a, b, c, dj, do, g, dh, cx, cr, bl, av, aq, r, y, u]

37. *Drosophila virilis* Sturtevant, 1916. 먹초파리. [a, do]

38. *Hirtodrosophila alboralis* (Momma et Takada, 1954. 흰등초파리. [a, do]

39. *Hirtodrosophila confusa* (Staeger, 1844.) 꼬리검정등초파리. [a, b, c, h,

do, dj, g, u, dh, cx, cr, bl, bi, aq, r, y]

40. *Hirtodrosophila kangi* (Okada et Lee, 1961.) 광릉톱니초파리. [a, do]

41. *Hirtodrosophila macromaculata* (Kang et Lee, 1961.) 얼룩무늬등초파리. [a, do]

42 *Hirtodrosophila makinoi* Okada, 1956. 마키노초파리. [a, b]

43. *Hirtodrosophila nokogiri* (Okada, 1956.) 톱니등초파리. [a, do]

44. *Hirtodrosophila pseudonokogiri* (Kang, Lee et Bahng, 1965.) 헛톱니등초파리. [a]

45. *Hirtodrosophila quadrivittata* (Okada, 1956.) 네줄등초파리. [a, c, do, g, dj, cu, bl, r, y]

46. *Hirtodrosophila sexvittata* (Okada, 1956.) 여섯등줄초파리. [a, b, c, do, dj, g, dh]

47. *Hirtodrosophila trilineata* (Chung, 1960.) 세줄등초파리. [a, do]

48. *Hirtodrosophila trivittata* (Strobl, 1898.) 꼬마세줄등초파리. [a, c, do, g]

49. *Leucophenga angusta* Okada, 1956. 좁은초파리. [a, cu, r]

50. *Leucophenga concilia* Okada, 1956. 산골황금초파리. [a, c, dj]

51. *Leucophenga maculata* (Dufour, 1839.) 흑점황금초파리. [a, g, h, do, r]

52. *Leucophenga orientalis* Lin et Wheeler, 1972. 뿔황금초파리. [a, c, do, g]

53. *Leucophenga ornata* Wheeler, 1959. 옆줄무늬황금초파리. [a, c, d, do, g, j]

54. *Leucophenga sorii* Kang, Lee et Bahng, 1965. 광릉황금초파리. [a, do]

55. *Liodrosophila aerea* Okada, 1956. 검정꼽추초파리. [c]

56. *Liodrosophila castanea* Okada et Chung, 1960. 밤색꼽추초파리. [a, do]

57. *Lordiphosa collinella* (Okada, 1968.) 끝검정띠초파리. [a, c, do]

58. *Lordiphosa magnipectinata* (Okada, 1956.) 큰빗살띠초파리. [a, c, do, dj]

59. *Microdrosophila chejuensis* Lee et Kim, 1990. **제주꼬마초파리. [a]

60. *Microdrosophila urashimae* Okada, 1969. 우라시마꼬마초파리. [a]

61. *Mycodrosophila basalis* Okada, 1956. 꼬마버섯초파리. [a]

62. *Mycodrosophila gratiosa* (De Meijère, 1911.) 검정버섯초파리. [a, c, g, do]

63. *Mycodrosophila nigropteropleura* Kang, Lee et Bahng, 1965. 옆줄무늬버섯초파리. [c, dj, g]

64. *Mycodrosophila planipalpis* Kang, Lee et Bahng, 1966. 광릉버섯초파리. [a, do]

65. *Mycodrosophila poecilogastra* (Loew, 1874.) 긴털버섯초파리. [a, do]

66. *Mycodrosophila shikokuana* Okada, 1956. 시코쿠버섯초파리. [a, do]

67. *Mycodrosophila subgratiosa* Okada, 1964. *제주검정버섯초파리. [a, do]

68. *Phortica okadai* Maca, 1977. 얼룩무늬눈초파리. [a, b, c, g, dj, do, u]

69. *Scaptodrosophila coracina* (Kikkawa et Peng, 1938.) 검정콩초파리. [a, b, h, do, dj, g, u, av, bl, cr, cu, cx, r]

70. *Scaptodrosophila puncticeps* (Okada, 1956.) 깃갈색콩초파리. [a, c, do, g]

71. *Scaptodrosophila subtilis* (Kikkawa et Peng, 1938.) 주석날개콩초파리. [a, c, do, dj, g, u]

72. *Scaptomyza choi* Kang, Lee et Bahng, 1965. **제주각시초파리. [a, do]

73. *Scaptomyza elmoi* Takada, 1970. 남방각시초파리. [a, do]

74. *Scaptomyza graminum* (Fallén, 1823.) 검정각시초파리. [a, do]

75. *Scaptomyza pallida* (Zetterstedt, 1847.) 두줄각시초파리. [a, do, y, ag]

76. *Stegana coleoptrata* (Scopoli, 1763.) 정광택투구초파리. [an, ag]

77. *Zaprionus grandis* (Kikkawa et Peng, 1938.) 검정가슴왕초파리. [a, do]

Family 21. Ephydridae 물가파리科

1. *Scatella crassicosta* Becker, 1896. 물가파리 종류. [a]

Family 22. Dryomyzidae 대모파리科

1. *tenodryomyza formosa* (Wiedemann, 1830.) 대모파리. [a, b, d, g, h, w, dj, j, k, r, t]

Family 23. Sepsidae 꼭지파리科

1. *Sepsis monostigma* Thomson, 1869. 꼭지파리. [b]
2. *Sepsis punctum* (Fabricius, 1794.) 어리꼭지파리. [a]

Family 24. Platystomatidae 알락파리科

1. *Euprosopia grahami* Malloch, 1931. 알락파리. [a, z]

Family 25. Tephritidae 과실파리科

1. *Acanthonevra trigona* (Matsumura, 1905.) 닮은줄과실파리. [a]
2. *Acrotaeniostola sexvittata* Hendel, 1914. 두메대과실파리. [a, g, h, r]
3. *Aliniana* sp. 과실파리 종류. [a]
4. *Anomoia permunda* (Harris, 1780.) 부채과실파리. [a]
5. *Anomoia vulgaris* (Shiraki, 1933.) 세줄부채과실파리. [a]
6. *Calosphenisca aliquantula* to, 1984. 기역자과실파리. [a]
7. *Campiglossa hirayamae* (Matsumura, 1916.) 국화좀과실파리. [a, f, l]
8. *Campiglossa messalina* Hering, 1937. 좀과실파리. [a, b, l, y]
9. *Campiglossa quelpartensis* Kwon, 1985. **제주좀과실파리. [a]
10. *Chaetostomella stigmataspis* (Wiedemann, 1830.) 흑점박이과실파리. [a, h, w, r]
11. *Ensina sonchi* (Linnaeus, 1767.) 대륙풀과실파리. [a]
12. *Euphranta japonica* (Ito, 1947.) 버찌과실파리. [a]

13. *Homoeotricha longipennis* (Shiraki, 1933.) 검정꼬리과실파리. [a]

14. *Ihekaze diversa* (Ito, 1952.) 과실파리 종류. [a, b]

15. *Oedaspis japonica* Shiraki, 1933. 혹과실파리. [a, b, l]

16. *Oedaspis pibari* (Kwon, 1985.) 비바리과실파리. [a, b, h]

17. *Sphaeniscus atilius* (Walker, 1849.) 광대과실파리. [a]

18. *Trypeta trifasciata* Shiraki, 1933. 닮은참과실파리. [a]

19. *Urophora chejudoensis* Kwon, 1985. ** 긴꼬리과실파리. [a]

20. *Zeugodacus scutellatus* Hendel, 1912. 호박꽃과실파리. [a]

Family 26. Hippoboscidae 이파리科

1. *Hippobosca longipennis* Fabricius, 1805. 개이파리. [a]

Family 27. Nycteribiidae 거미파리科

1. *Nycteribia pleuralis* Maa, 1968. 거미파리 종류. [dn]

2. *Nycteribia* sp. 거미파리 종류. [dn]

Family 28. Streblidae 박쥐파리科

1. *Brachytarsina kanoi* Maa, 1967. 박쥐파리. [dn]

Family 29 Anthomyiidae 꽃파리科

1. *Adia cinerella* (Fallén, 1825.) 썩이꽃파리. [a]

2. *Anthomyia avisignata* Suwa, 1987. 창무늬꽃파리. [a]

3. *Anthomyia latifasviata* Suwa, 1987. 닮은꽃파리. [a]

4. *Botanophila shirozui* (Suwa, 1981.) 제주뒷창꽃파리. [a]

5. *Delia antiqua* (Meigen, 1826.) 고자리꽃파리. [a]

6. *Delia echinata* (Séguy, 1923.) 별고자리꽃파리. [a]

7. *Delia longitheca* Suwa, 1974. 가시고자리꽃파리. [a]

8. *Delia platura* (Meigen, 1826.) 씨고자리파리. [a]

9. *Eummesomyia hasegawai* Suwa, 1979. 우리꽃파리. [a]

10. *Emmesomyia similata* Suwa, 1991. 동양우리꽃파리. [a, d, j]

11. *Eummesomyia suwai* Ge et Fan, 1988. 대륙우리꽃파리. [a, j]

12. *Pegomyia hyoscyami* (Panzer, 1809.) 시금치꽃파리. [a, l]

13. *Pegomyia spiraculata* Suwa, 1974. * 극동시금치꽃파리. [a, d, j, l]

14. *Strobilomyia oriens* Suwa, 1974. 동양잎갈꽃파리. [a, d]

Family 30. Muscidae 집파리科

1. *Fannia canicularis* (Linnaeus, 1761.) 딸집파리. [a]

2. *Graphomyia rufitibia* (Stein, 1918.) 알롱이등집파리. [a]

3. *Hydrotaea chalcogaster* (Wiedemann, 1824.) 간깜장집파리. [a]

4. *Hydrotaea ignava* (Harris, 1780.) 털깜장파리. [a]

5. *Lispe orientalis* Wiedmann, 1824. 물집파리. [a, e]

6. *Morellia asetosa* Baranoff, 1925. 흰등줄집파리. [a, b]

7. *Morellia saishuensis* Ouchi, 1942. 제주등줄집파리. [a]

8. *Musca convexifrons* Thomson, 1869. 큰들집파리. [a]

9. *Musca bezzii* Patton & Cragg, 1913. 검정집파리. [a]

10. *Musca domestica* (Linnaeus, 1758.) 집파리. [a]

11. *Musca hervei* Villeneuve, 1922. 소집파리. [a]

12. *Musca tempestiva* Fallén, 1817. 좁은뺨집파리. [a, e]

13. *Muscina angustifrons* (Loew, 1858.) 붉은종아리큰집파리. [a, b]

14. *Muscina pascurorum* (Meigen, 1826.) 왕큰집파리. [a]

15. *Nesomyia timorensis* (Robineau-Desvoidy, 1830.) 연두집파리. [a, e]

16. *Pyrellia vivida* Robineau-Desvoidy, 1761. 꼬마연두집파리. [a, e]

17. *Stomoxys calcitrans* (Linnaeus, 1758.) 침집파리. [a]

Family 31. Scatophagidae 똥파리科

1. *Scatophaga mellipes* (Coquillett, 1899.) 왕똥파리. [a, e, g, l, k]

2. *Scatophaga stercoraria* (Linnaeus, 1758.) 똥파리. [a, b, g, h, l, af, ag, p, x, k]

Family 32. Calliphoridae 검정파리科

1. *Aldrichina grahami* (Aldrich, 1930.) 털검정파리. [a]

2. *Calliphora nigribabis* Vollenhoven, 1863. 큰검정파리. [a, b, d, e, h, ar, am, w, j, bd]

3. *Calliphora vomitoria* (Linnaeus, 1758.) * 검정파리. [a, b, h, ae]

4. *Lucilia caesar* (Linnaeus, 1758.) 금파리. [a]

5. *Lucilia illustris* (Meigen, 1826.) 연두금파리. [a]

6. *Lucilia pinguis* Macquart, 1843. 검정띠금파리. [a]

7. *Lucilia porphyrina* (Walker, 1826.) 붉은등금파리. [a]

8. *Lucilia sericata* (Meigen, 1826.) 구리금파리. [a]

Family 33. Rhiniidae 초록파리科

1. *Stomorhina obsoleta* (Wiedemann, 1830.) 점박이초록파리. [a, c, d, g, h, x, j, r]

Family 34. Sarcophagidae 쉬파리科

1 *Boettcherisca peregrina* (Robineau-Desvoidy, 1830.) 떠돌이쉬파리. [a]

2. *Parasarcophaga similis* (Meade, 1876.) 곱슬털쉬파리. [a]

3. *Ravinia striata* (Fabricius, 1794.) 애기쉬파리. [a]

4. *Sarcophaga albiceps* (Meigen, 1826.) 흰목덜미쉬파리. [a]

5. *Sarcophaga brevicornis* (Ho, 1934.) 짧은뿔쉬파리. [a]

6. *Sarcophaga carnaria* (Linnaeus, 1758.) 쉬파리. [a]

7. *Sarcophaga harpax* (Pandelle, 1896.) 풀쉬파리. [a]

8. *Sinonipponia hervebazini* (Séguy, 1934.) * 가시쉬파리. [a]

9. *Sarcophaga kanoi* Park, 1962. 가노오쉬파리. [a]

10. *Sarcophaga melanura* (Meigen, 1826.) 검정볼기쉬파리. [a]

11. *Sarcophaga misera* (Walker, 1849.) 노랑수염쉬파리. [a]

12. *Sarcophaga pingi* Ho, 1934. 핑쉬파리. [a]

13. *Sarcophaga sericea* (Walker, 1852.) 붉은수염쉬파리. [a]

14. *Sarcophaga tuberosa* (Pandelle, 1898.) 큰풀쉬파리. [a]

15. *Sarcophaga ugamskii* (Rohdendorf, 1937.)애기머리쉬파리. [a]

16. *Sarcophaga schuetzei* (Kremer, 1909.) 검정쉬파리. [a, g, k]

Family 35. Tachinidae 기생파리科

1. *Compsilura* sp. 기생파리 종류. [a]

2. *Ectophadia sinensis* Villeneuve, 1933. 중국뚱보파리. [a]

3. *Pales townsendi* (Baranov, 1935.) [a, b]

4. *Strumia bella* (Meigen, 1824.) 센털기생파리. [a, d, j]

5. *Tachina jakovlevii* (Postschinsky, 1882.) 뒤영벌기생파리. [a, b, af]

6. *Tachina nupta* (Rondani, 1859.) 등줄기생파리. [a, b, c, e, f, g, h, w, l, z, k]

7. *Tachina politula* (Coquillett, 1898.) 기생파리 종류. [a, b, h]

Order 17. Mecoptera 밑들이目

Family 1. Panorpidae 밑들이科

1. *Panorpa amurensis* McLachlan, 1872. 아무르밑들이. [a]


제주밑들이

2. *Panorpa approximata* Esben-Petersen, 1915. ** 제주밑들이. [a, b, d, e, f, g, h, j, p, l, k, r, ag, t, u, w, bb]

3. *Panorpa japonica* Thunberg, 1784. 밑들이 종류. [a, b, d, f, l, w]

Order 18. Siphonaptera 벼룩目

Family 1. Pulicidae 벼룩科

1. *Ctenocephalides canis* (Curtis, 1826.) 개벼룩. [a]

2. *Pulex irritans* Linnaeus, 1758. 사람벼룩. [a]

Order 19. Trichoptera 날도래目

Family 1. Apataniidae 애우묵날도래科

1. *Apatanai sinensis* Martynov, 1914. 애우묵날도래. [k]

Family 2. Goeridae 가시날도래科

1. *Goera japonica* Banks, 1906. 일본가시날도래. [a]

Family 3. Hydropsychidae 줄날도래科

1. *Macronema radiatum* McLachlan, 1872. 큰줄날도래. [a]

Family 4. Leptoceridae 나비날도래科

1. *Leptoceridae* sp. 나비날도래 종류. [c]

Family 5. Limnephilidae 우묵날도래科

1. *Nemotaulius brevilinea* (Maclachlan, 1871.) 줄우묵날도래. [a]

Family 6. Phryganeidae 날도래과

1. *Agrypnia pagetana* Curtis, 1835. 단발날도래. [l]

2. *Dasystegia sordida* McLachlan, ? 날도래일종. [l]


굴뚝날도래

3. *Semlis phalaenoides* (Linnaeus, 1758.) 굴뚝날도래. [a, e, f, g, h, k, am]

Family 7. Polycentropidae 깃날도래科

1. *Polycentropus* sp. 2 깃날도래 종류. [a]

Family 8. Rhyacophilidae 물날도래科

1. *Rhyacophila nigrocephala* Iwata, 1927. 검은머리물날도래. [c]

Family 9. Stenopsychidae 각날도래科

1. *Stenopsyche bergeri* Martyno, ? 연날개수염치레각날도래. [a]

Order 20. Hymenoptera 벌目

Family 1. Argidae 등에잎벌科

1. *Arge jonasi* (Kirby, 1882.) 청등에잎벌. [a, w, l]

2. *Arge nipponensis* Rohwer, 1910. 왜장미등에잎벌. [a, h]

3. *Arge pagana* (Panzer, 1798.) 장미등에잎벌. [a, l]

4. *Arge similis* (Vollenhoven, 1860.) 극동등에잎벌. [c]

5. *Spinarge metallica* (Klug, 1834.) 금빛등에잎벌. [az]

Family 2. Cimbicidae 수중다리잎벌科

1. *Abia aurata* Takeuchi, 1931. 꼬마금빛수중다리잎벌. [a, ae]

Family 3. Tenthredinidae 잎벌科

1. *Athalia japonica* (Klug, 1813.) 왜무잎벌. [a, f]
2. *Athalia rosae ruficornis* Jakovlev, 1888. 무잎벌. [a]
3. *Beleses satonis* (Takeuchi, 1929.) 광대발톱잎벌. [a, dq, dj, u]
4. *Eutomostandhus tricolor* (Malaise, 1934.) 수정잎벌. [a]
5. *Macrophya apicalis* Smith, 1874. 흰무늬검정잎벌. [a]
6. *Macrophya infumata* Rohwer, 1925. 테수염검정잎벌. [a]
7. *Pachyprotasis rapae* (Linnaeus, 1767.) 호리검정잎벌. [a]
8. *Pachyprotasis* sp. 잎벌 종류. [a]
9. *Profenusa castaneivora* Togashi, 1981. 참나무꼬마잎벌. [a, g, h, r]
10. *Rhogogaster varipes* (Kirby, 1882.) 북방상제잎벌. [a, b, d, e, f, g, h, ae, k, w, r, y]
11. Strongylogaster multifasciata (Geoffroy, 1785.) 줄잎벌. [a, e]
12. *Tenthredo colon* Klug, 1817. 콜론잎벌. [a]
13. *Tenthredo flavipectus nigripectus* (Matsumura, 1912.) 검은가슴잎벌. [a]
14. Tenthredo fukaii (Rohwer, 1910.) 황매화잎벌. [a]
15. *Tenthredo ussuriensis ussuriensis* (Mocsary, 1909.) 띠호리잎벌. [a, b, d, f, g, w, j, k, u]
16. *Tenthredo viridatrix viridatrix* Malaise, 1931. 풀잎잎벌. [a]

Family 4. Andrenidae 애꽃벌科

1. *Andrena amurensi* Friese, 1922. 금강애꽃벌. [h, y, ag]
2. *Andrena* (Leucandrena) *delicatula* Cockerell, 1918. 긴솔애꽃벌. [r, k]

3. *Andrena* (Hoplandrena) *dentata* Smith, 1879. 가시애꽃벌. [a]

4. *Andrena* (Taeniandrena) *ezoensis* Hirashima, 1965. 에조애꽃벌. [a, f]

5. *Andrena* (Poecilandrena) *fukuokensis* Hirashima, 1952. 구주애꽃벌. [a]

6. *Andrena* (Trachandrena) *haemorrhoa japonibia* Hirashima, 1957. 주름허리애꽃벌. [r]

7. *Andrena* (Micrandrena) *hikosana* Hirashima, 1957. 히꼬산애꽃벌. [a, g, k]

8. *Andrena* (Simandrena) *kerriae* Hirashima, 1965. 꼬마허리애꽃벌. [ce]

9. *Andrena* (Micrandrena) *komachi* Hirashima, 1965. 탐라애꽃벌. [a, g, ce]

10. *Andrena* (Melandrena) *koreana* Hirashima, 1952. 고려애꽃벌. [r]

11. *Andrenma* (Andrena) *kyusani* Kim et Kim, 1989. 규산애꽃벌. [a]

12. *Andrena* (Andrena) *mikado* Strand and Yasumatsu, 1938. 미카도애꽃벌. [a, c, j]

13. *Andrena* (Micrandrena) *munakatai* Tadauchi, 1985. 산오름애꽃벌. [a, f, g, ce]

14. *Andrena* (Holandrena) *valeriana* Hirashima, 1957. 발레리아애꽃벌. [a, l]

15. *Andrena* (Simandrena) *yamato* Tadauchi and Hirashima, 1983. 둥근허리애꽃벌. [l]

Family 5. Apidae 꿀벌科

1. *Amegilla florea* (Smith, 1879.) 흰줄벌. [a, k]

2. *Amegilla zonata* (Linnaeus, 1758.) 청줄벌. [a]

3. *Apis cerana* Fabricius, 1793. 재래꿀벌. [a]

4. *Apis mellifera* Linnaeus, 1758. 양봉꿀벌. [a, c, d, e, g, h, ar, l, k, p, x, g, z, j, r, u]

5. *Bombus ardens* Smith, 1879. 좀뒤영벌. [a, f, g]

6. *Bombus diversus* Smith, 1869. 어리뒤영벌. [h, r]

7. *Bombus opulentus* Smith, 1864. 참뒤영벌. [a]


어리황뒤영벌

8. *Bombus hypocrita sapporensis* Cockerell, 1911.좀호박벌. [a, b]

9. *Bombus ignitus* Smith, 1869. 호박벌. [a, b, c, d, e, g, h, ae, m, g, j, r, u]

10. *Bombus koreanus* (Skorikov, 1933.) 참호박뒤영벌. [a, e]

11. *Bombus lapidarius* (Linnaeus, 1758.) 구주뒤영벌. [a]

12. *Bombus tersatus* Smith, 1869. 어리황뒤영벌. [a]

13. *Ceratina japonica* Cockerel, 1911. 일본광채꽃벌. [a, e]

14. *Ceratina* sp. 1 꿀벌 종류. [a]

15. *Ceratina* sp. 2 꿀벌 종류. [a]

16. *Ceratina* sp. 3 꿀벌 종류. [a]

17. *Eucera nipponensis* Pérez, 1911. 일본애수염줄벌. [a, c, g, h, ae, x, r]

18. *Eucera spurcatipes* Pérez, 1911. 수염줄벌. [a, b]

19. *Nomada hakonensis* Cockerell, 1911. 긴더듬이알락꽃벌. [e]

20. *Nomada okubira* Tsuneki, 1973. 애알락꽃벌. [e]

21. *Nomada sabaensis* Tsuneki, 1973. 네가시알락꽃벌. [e]

22. *Nomada* sp. 꿀벌 종류. [a]

23. *Nomada taicho* Tsuneki, 1973. 넓적머리알락꽃벌. [e]

24. *Psithyrus coreanus* Yasumatsu, 1934. 진떠벌. [a]

25. *Thyreus decorus* (Smith, 1852.) 루리알락꽃벌. [a]

26. *Xylocopa appendiculata appendiculata* Smith, 1852. 황어리호박벌. [a, e, h, w]

27. *Xylocopa appendiculata circumvolans* Smith, 1873. 어리호박벌. [a, c, e, f, w, x, g]

28. *Xylocopa flavifrons* Mstsumura, 1912. 제주어리호박벌. [a, e, w]

Family 6. Colletidae 어리꿀벌科

1. *Collandes collaris* Dours, 1872. 어리꿀벌. [a, f, g, h, ag, r, y]

Family 7. Crabronidae 은주둥이벌科

1. *Cerceris arenaria* (Linnaeus, 1758.) 띠노래기벌. [a, e, m]

2. *Cerceris hortivaga* Kohl, 1880. 노래기벌. [a, h]

3. *Cerceris nipponensis* Tsuneki, 1961. 닙폰노래기벌. [a, bq]

4. *Cerceris saishuensis* Tsuneki, 1968. ** 제주노래기벌. [a, bq]

5. *Cerceris shirozui* Tsuneki, 1968. ** 시로즈노래기벌. [a, bq]

6. *Crossocerus subulatus suzukii* (Matsumura, 1912.) [a, l]

7. *Crossocerus styrius* (Kohl, 1892.) 꼬마은주둥이벌. [a, bi]

8. *Ectemnius continuus* (Fabricius, 1804.) 은주둥이벌. [a, e, l]

9. *Ectemnius nigritarsus* (Herrich-Schaeffer, 1841.)검은발목은주둥이벌. [a, b]

10. *Palarus saishiuensis* Okamoto, 1924. **제주은주둥이벌. [a]

11. *Pemphredon japonicus* Matsumura, 1912. 일본진딧물벌. [a, bq]

12. *Pemphredon montanus* Dalbom, 1845. 진딧물벌. [a, l]

13. *Tachytes sinensis* Smith, 1856. 참구멍벌. [a]

14. *Trypoxylon exiguum exiguum* Tsuneki, 1956. 제주꼬마어리나나니. [a, bq]

15. *Trypoxylon pacificum* Gussakovskij, 1932. 먹어리나나니. [a, bq]]

Family 8. Halictidae 꼬마꽃벌科

1. *Lasioglossum discrepans* (Pérez, 1884.) 흰발목줄꼬마꽃벌. [a, b]

2. *Lasioglossum mutillum* (Vachal, 1903.) 어리흰줄애꽃벌. [a, b]

3. *Lasioglossum nipponense* (Hirashima, 1953.) 큰꼬마꽃벌. [h, y, ag]

4. *Lasioglossum occidens* (Smith, 1873.) 흰줄꼬마꽃벌. [g, h, r]

5. *Lipotriches esakii* Strand and Yasumstsu, 1938. 에사키곤봉꼬마꽃벌 [a, b]

6. *Nomia punctata* Westwood, 1875. 청띠꼬마꽃벌. [a]

7. *Seladonoa aeraria* (Smith, 1873.) 구리꼬마꽃벌. [a, c, m]

8. *Sphecodes nipponicus* Yasumatsu and Hirashima, 1951. 넙폰줄애꽃벌. [a, c, l]

9. *Sphecodes scabricollis* Wesmael, 1835. 구주홍배꼬마꽃벌. [a, b]

10. *Sphecodes simillimus* Smith, 1873. 홍배꼬마꽃벌. [a, b, c, d, e, f, ag, am, j]

Family 9. Megachilidae 가위벌科

1. *Coelioxys fenestratus* Smith, 1873. 뾰족벌. [a]

2. *Coelioxys yanonis* Matsumura, 1912. 야노뾰족벌. [a, e, h]

3. *Megachile humilis* Smith, 1879. * 어리장미가위벌. [a, e]

4. *Megachile remota* Smith, 1879. 극동가위벌. [a, e]

5. *Megachile rixater* Cockerell, 1911. 지나가위벌. [a]

6. *Megachile sculpturalis* (Smith, 1853.) 왕가위벌. [a, e, h, z]

7. *Chalicodoma spissula* (Cockerell, 1911.) 애가위벌. [a]

8. *Megachile tsurugensis* Cockerell, 1924. 검은장미가위벌. [a, e]

9. *Megachile* sp. 가위벌 종류. [a]

Family 10. Sphecidae 구멍벌科

1. Ammophila infesta Smith, 1873. 나나니. [a, b, c, d, e, g, h, ae, w, i, g, j, i, r, u]

2. *Ammophila sabulosa* (Linnaeus, 1758.) 꼬마나나니. [a, d, w, j, u, bq]

3. *Chalibion japonicum* (Gribodo, 1883.) 보석나나니. [a, e]

4. *Isodontia harmandi* (Pérez, 1905.) 홍다리조롱박벌. [a, c]

5. *Sphex argentatus* (Fabricius, 1787.) 은줄조롱박벌. [a]

6. *Sphex fumosus fumosus* Kohl, 1890. 조롱박벌. [a, c, e]

Family 11. Chrysididae 청벌科

1. *Chrysis ignita* (Linnaeus, 1758.) 사치청벌. [a, bq, bi]

2. *Hedychrum japonicum* (Cameron, 1887.) 왜청벌. [a, l]

Family 12. Formicidae 개미科

1. *Aphaenogaster famelica* (Smith, 1874.) 황장다리개미. [a, b, d, h, j]
2. *Aphaenogaster japonica* Forel, 1911. 일본장다리개미. [a, dm h, be, eb, ec, bm, bp, bt, bu]
3. *Brachyponera chinensis* (Emery, 1894.) 왕침개미. [a, be, eb, ec, bm, bp, bt, bu]
4. *Camponotus atrox* Emery, 1925. 한국홍가슴개미. [a, d, e, f, g, h, j, be, eb, ec, bm, bp, bt, bu, k]
5. *Camponotus itoi* Forel, 1912. 이토왕개미. [a]
6. *Camponotus japonicus* Mayr, 1866. 일본왕개미. [a, c, d, e, f, g, h, k, l, p]
7. *Camponotus jejuensis* Kim and Kim, 1986. 한라왕개미. [a, e]
8. *Camponotus kiusiuensis* Santschi, 1937. 갈색발왕개미. [a]
9. *Camponotus obscuripes* Mayr, 1871. 홍가슴개미. [a, d, f, g, h, am, j, be, bm, eb, ec]
10. *Camponotus quadrinotatus* Forel, 1866. 네눈개미. [a, be]
11. *Camponotus tokioensis* Ito, 1912. 도쿄왕개미. [a, be, dy, ce]
12. *Crematogaster matsumurai* Forel, 1901. 마쓰무라밑드리개미. [a, e, be, dy]
13. *Crematogaster osakensis* Forel, 1900. 노란밑드리개미. [a, d, e, be, bq]
14. *Crematogaster brunnea teranishii* Santschi, 1930. 검정밑드리개미. [a, be, dy, ce, bq]
15. *Crematogaster vagula* Wheeler, 1928. 둥굽은꼬리치레개미. [a]
16. *Cryptopone sauteri* (Wheeler, 1906.) 장님침개미. [a, be, cf, bq]
17. *Dolichoderus sibiricus* Emery, 1889. 시베리아개미. [a, dy, ce, bq]
18. *Ectomomyrmex javanus* Mayr, 1867. 일본침개미. [a]

19. *Euponera pilosoir* (Wheeler, 1928.) 털보장님침개미. [a]

20. *Formica fusca* Linnaeus, 1758. 흑개미. [a, e]

21. *ormica japonica* Motschulsky, 1866. 곰개미. [a, d, h, b, j, be, cx, cr, cf, bq, o, k]

22. *Formica lemani* Bondroit, 1917. 레만개미. [a, b, be, bi, bl, av, aq]

23. *Formica rufa* Linnaeus, 1761. 홍개미. [a, b, d]

24. *Formica sanguinea* Latreille, 1798. 분개미. [a]

25. *Formica transkaucasica* Nasonov, 1889. 대륙개미. [a, b, h, aq, av, bl, bi]

26. *Formica truncorum* Fabricius, 1804. 유럽홍개미. [a, b]

27. *Formica* sp. 숲곰개미. [a, b]

28. *Hypoponera sauteri* (Forel, 1912.) 황침개미. [a, dh]

29. *Lasius alienus* Foerster, 1850. 누운털개미. [a, dh, dg, bq, o, be]

30. *Lasius brunneus* (Latreille, 1798.) 황색풀개미. [a]

31. *Lasius flavus* (Fabricius, 1781.) 황개미. [a, d, h, j, be]

32 *Lasius japonica* Santschi, 1941. 고동털개미. [a, b, d, e, j, be, dy, dh, dg, ce, cr, cx, bi, bl, bq, bu]

33. *Lasius meridionalis* (Bondroit, 1919.) 나도황개미. [a, h]

34. *Lasius spathepus* Wheeler, 1910. 민냄새개미. [a, b]

35. *Leptothorax acervorum* (Fabricius, 1793.) 북방호리가슴개미. [a, av, be]

36. *Leptothorax congruus* Smith, 1874. 호리가슴개미. [a, d, be]

37. *Leptothorax* sp. 1 황호리가슴개미. [a, d, e, be, dy, dh, dg, ce, cx, dp, o]

38. *Leptothorax* sp. A . 개미 종류. [a, d, e]

39. *Leptothorax spinosior* Forel, 1901. 긴호리가슴개미. [a, d, e, be]

40. *Messor aciculatus* (Smith, 1874.) 짱구개미. [a, b, e, z, be, ce, bq]

41. *Monomorium chinense* Santschi, 1925. 중국집개미. [a, d, dy, ce, be]

42. *Monomorium floricola* Jerdon, 1851. 검정꼬마개미. [a]

43. *Monomorium intrudens* Smith, 1871. 배검은꼬마개미. [a]

44. *Monomorium pharaonis* (Linnaeus, 1758.) 애집꼬마개미. [a, c, p]

45. *Myrmecina flava* Terayama, 1985. 노란방패개미. [a]

46. *Myrmecina nipponica* Wheeler, 1906. 가시방패개미. [a, d, e, be, dy, ce, bq]

47. *Myrmica jessensis* Forel, 1901. 곰배자루뿔개미. [a, bl, bi, cr]

48. *Myrmica kotokui* Forel, 1911. 코토쿠뿔개미. [a]

49. *Myrmica kurokii* Forel, 1907. * 쿠로키뿔개미. [a]

50. *Myrmica ruginodis* Nylander, 1846. 빗개미. [a, b, be, dg, cx, cr, bi, aq]

51. *Myrmica* sp. 1 굽은자루뿔개미. [a, b, d, e, h, be, bl, bi, aq]

52. *Myrmica* sp. 2 개미 종류. [a, d, h]

53. *Mymica sulcinodis* Nylander, 1846. 어리뿔개미. [a, d, h, j]

54. *Myrmica taediosa* Kupyanskaya, 1990. 나도항아리뿔개미. [a]

55. *Nylanderia flavipes* (Smith, 1874.) 스미스개미. [a, be]

56. *Nylanderia flavipes* (Smith, 1874.) 사쿠라개미. [a, d, e, j, be]

57. *Ochetellus glaber* (Mayr, 1912.) 흰발마디개미. [a, be, dy, ce]

58. *Ochantellus itoi* (Forel, 1900.) 도랑마디개미. [a, e, f]

59. *Pheidole fervida* (Smith, 1874.) 극동혹개미. [a, d, e, j, be, dy, ce, bq, o, dg, dh]

60. *Pheidole indica* Mayr, 1879. 인도혹개미. [a, dy]

61. *Pheidole nodus* Smith, 1874. 혹개미. [a, d, e, j, dy, ce]

62. *Plagiolepis flavescens* Collingwood, 1976. 노란잘록개미. [a, be, dy, ce]

63. *Plagiolepis manczshurica* Ruzsky, 1905. 만주잘록개미. [a, be, dy]

64. *Plagiolepis pigmae* (Latreille, 1798.) 남색개미. [a, z]

65. *Polyrhachis lamellidens* Smith, 1874. 가시개미. [a]

66. *Ponera japonica* Wheeler, 1906. 침개미. [a, ce, bq, dg, dh]

67. *Ponera scabra* Wheeler, 1928. 거치른침개미. [a, be, ce, bq]

68. *Pristomyrmex pungens* Mayr, 1866. 그물등개미. [a, be, dy, ce]

69. *Proceratium itoi* (Forel, 1917.) 배굽은침개미. [a, be, dy, ce]

70. *Stigmatomma silvestrii* (Wheeler, 1928.) 톱니침개미. [a, be, bj]

71. *Solenopis fugax* (Latreille, 1798.) 열마디개미. [a]

72. *Solenopsis japonica* (Wheeler, 1928.) 일본열마디개미. [a, e]

73. *Strongylognathus koreanus* Pisarski, 1966. 이빨개미. [a, e]

74. *Strumigenys japonica* Ito, 1914. 톱니비늘개미. [a]

75. *Strumigenys lewisi* Cameron, 1886. 비늘개미. [a, e, be, ce, dy]

76. *Technomyrmex gibbosus* Wheeler, 1906. 납작자루개미. [a]

77. *Tetramorium caespitum* (Linnaeus, 1758) 주름개미 [a, e, be, ce, bq]

78. *Vollenhobia emeryi chosenica* Wheeler, 1928. 에메리개미. [a, e, be, dy, ce]

Family 13. Mutillidae 개미벌科

1. *Mutilla europaea mikado* Cameron, 1900. 구주개미벌. [a, e]

Family 14. Pompilidae 대모벌科

1. *Anoplius fuscus* Lepelandier, 1845. 육점박이대모벌. [a]

2. *Anoplius reflexus* (Smith, 1873.) 홍허리대모벌. [a, d, w, j]


대모벌

3. *Cyphononyx dorsalis* (Lepelandier, 1845.) 대모벌. [a, e]

4. *Dipogon secundus* Dalla Torre, 1895. 애검정대모벌. [a, e, ae]

5. *Irenangelus pernix* (Bingham, 1896.) * 노랑대모벌. [a]

6. *Lophopompilus samariensis* (Pallas, 1771.) 왕무늬대모벌. [a, c, d, e, h, j, u]

7. *Parabatozonus annulatus* (Fabricius, 1793.) 황띠대모벌. [a]

8. *Priocnemis irritabilis* Smith, 1873. 먹띠대모벌. [a, ag]

Family 15. Scoliidae 배벌科

1. *Campsomeriella annulata* (Fabricius, 1793.) 애배벌. [a, c, e, f, h, w, l, x, g]

2. *Megacampsomeris grossa matsumurai* Betrem, 1941. 긴배벌. [a, c, g, p, g]

3. *Megacampsomeris prismatica* (Smith, 1855.) 금테줄배벌. [a, c, d, e, g, h, i, p, r, g, t, u, j]

4. *Scolia melanosoma fasciata* (Smith, 1873.) 홍조배벌. [c]

5. *Scolia decorata ventralis* Smith, 1873. 줄배벌. [a]

6. *Scolia nobilis* Saussure, 1858. 어리줄배벌. [a]

7. *Scolia yayemensis* Matsumura and Uchida, 1926. 먹배벌. [g, h]

Family 16. Vespidae 말벌科

1. *Anterhynchium flavomarginatum flavomarginatum* (Smith, 1852.) 황슭감탕벌. [a]

2. *Eumenes labiatus jejuensis* Kim and Yamane, 2001. ** 제주호리병벌. [a]

3. *Eumenes fmediterraneus manchurianus* Giordani Soika, 1971. 만주호리병벌. [a]

4. *Eumenes punctatus* Saussure, 1852. 점호리병벌. [a]

5. *Eumenes rubronotatus* Pérez, 1905. 민호리병벌. [a, c, e]

6. *Euodynerus nipanicus nipanicus* (Schulthess, 1908.) 점무늬감탕별. [a]

7. *Orumenes decorata* (Smith, 1852.) 큰호리병벌. [a, c, e]


뱀허물쌍살벌

8. *Parapolybia varia* (Fabricius, 1787.) 뱀허물쌍살벌. [a, b, g, h, r]

9. *Polistes chinensis antennalis* Pérez, 1905. 두눈박이쌍살벌. [a, c, e, h, m, p, x, g, r, k]

10. *Polistes jadwigae* Dalla Torre, 1904. 등검정쌍살벌. [a, d, e, i, j, u]

11. *Polistes japonicus* Saussure, 1858. 꼬마별쌍살벌. [a, c, d, g, u, t, w, j]

12. *Polistes mandarinus* Saussure, 1853. 어리별쌍살벌. [a, w]

13. *Polistes hebraeus* (Fabricius, 1787.) 쌍살벌. [a]

14. *Polistes olivaceous* (De Geer, 1773.) * 어리쌍살벌. [a]

15. *Polistes rothneyi koreanus* Vecht, 1968. 왕바다리. [a, k]

16. *Polistes yokohamae* Rodoszkowski, 1887. 요꼬하마쌍살벌. [a, c, e, w, i, x, j]

17. *Rhynchium quinquecintum fukaii* Cameron, 1911. 고동배감탕벌. [a]

18. *Symmorphus apiciornatus* (Cameron, 1911.) 주름잎벌레살이감탕벌. [a, l]

19. *Symmorphus foveolatus* Gussakovskij, 1932. 긴잎벌레살이감탕벌. [l]

20. *Vespa crabro flavofasciata* Cameron, 1903. 말벌. [a, b, c, d, e, f, i, j, u]

21. *Vespa dybowskii* André, 1884. 검정말벌. [a]

22. *Vespa simillima xanthoptera* Cameron, 1903. 황말벌. [a, c, e, f, g, h, w, dx, p, x, g, j, t, u, k]

23. *Vespula rufa schrenckii* (Radoszowski, 1861.) 노랑띠땅벌. [a, f]

Family 17. Pteromalidae 금좀벌科

1. *Pteromalus puparum* (Linnaeus, 1758.) 배추벌레살이금좀벌. [a, b]

Family 18. Chalcididae 수중다리좀벌科

1. *Brachymeria lasus* (Walker, 1841.) 무늬수중다리좀벌. [a]

Family 19. Cynipidae 혹벌科

1. *Andricus inflator* Hartig, 1840. 상수리혹벌. [a]


말총벌

Family 20. Braconidae 고치벌科

1. *Euurobracon yokohamae* (Dalla Torre, 1898.) 말총벌. [r]

2. *Lytopylus rufipes* (Nee von Esenbeck, 1814.) 줄고치벌. [a, b, e]

3. *Meteorus pulchricornis* (Wesmael, 1835.) 예쁜가는배고치벌. [d]

4. *Perilitus coxator* Belokobylskij, 1995. 밑마디민둥고치벌. [f]

5. *Pseudoshirakia jokohamensis* (Cameron, 1910.) 요코하마고치벌. [a, e]

6. *Xiphozele compressiventris* Cameron, 1906. 파란눈황고치벌. [a]

Family 21. Ichneumonidae 맵시벌科

1. *Acropimpla persimilis* (Ashmead, 1906.) 먹수염납작맵시벌. [a, b, g, h, l]

2. *Aglaojoppa centromaculatus* (Christ, 1791.) 열점맵시벌. [a, l]

3. *Amblyjoppa annulitarsis horishana* (Matsumura, 1912.) 얼룩검정맵시벌. [a, c]

4. *Amblyjoppa cognatoria* (Smith, 1874.) 검정맵시벌. [a]

5. *Amblyjoppa forticornis maculifemorata* (Matsumura, 1912.) 알락다리검정맵시벌. [a, e]

6. *Anisobas prominens* Jeong and Lee, 2006. 이마주름목돌기맵시벌. [c, bd]

7. *Astiphromma dorsale* (Holmgren, 1858.) 등가시자루맵시벌. [a, d, j]

8. *Astiphromma jezoense* Uchida, 1928. 예조어리자루맵시벌. [a]

9. *Barylypa propugnator* (Foerster, 1855.) 검정자루맵시벌. [a]

10. *Coelichneumon nigroindicum* Kim, 1955. 검보라맵시벌. [a]

11. *Crypteffigies punctulatus* (Kriechbaumer, 1958.) 곰보뾰족맵시벌. [a]

12. *Deuteroxorides orientalis* (Uchida, 1928.) 동양납작맵시벌. [a, b]

13. Dictyonotus purpurascens (Smith, 1874.) 보라자루맵시벌. [a, l]

14. *Diphyus akaashii* (Uchida, 1955.) 세줄박이맵시벌. [a]

15. *Diphyus niikunii* (Matsumura, 1912.) 니이쿠니맵시벌. [a]

16. *Diphyus suigensis* (Uchida, 1927.) 수원별맵시벌. [a]

17. *Enicospilus yonezaqanus* (Uchida, 1928.) 지리산별자루맵시벌. [e]

18. *Ephialtes capulifera* (Kriechbaumer, 1874.) 황다리납작맵시벌. [a, f]

19. *Erigorgus coreensis* (Uchida, 1955.) 참깜둥이고려자루맵시벌. [ae]

20. *Eutanyacra picta* (Schrank, 1776.) 나방살이맵시벌. [a, ae]

21. *Habroynx elegans* (Shestakov, 1923.) 어리곤봉자루맵시벌. [a, e, f, g, h, w, j]

22. *Habronyx insidiator* (Smith, 1874.) 곤봉자루맵시벌. [a, b]

23. *Heteropelma amictum* (Fabricius, 1775.) 어리가락지자루맵시벌. [a, e, f, h, j]

24. *Holcojoppa bicolor* (Radoszkowsky, 1887.) 두색맵시벌. [a, b, e, l]

25. *Ichneumon sarcitorius chosensis* Uchida, 1927. 대한알락맵시벌. [dj, t]

26. *Ichneumon* sp. 맵시벌 종류. [a]

27. *Itoplectis naranyae* (Ashmead, 1906.) 나방살이납작맵시벌. [a, b]

28. *Javra coreensis* (Uchida, 1930.) 고려뾰족맵시벌. [a]

29. *Mesochorus nuncupator* (Panzer, 1800.) 제주어리자루맵시벌. [a]

30. *Metopius rufus browni* Ashmead, 1905. 누런줄뭉툭맵시벌. [a, f]

31. *Neotypus nobilitator orientalis* Uchida, 1930. 등빨간맵시벌. [bd]

32. *Netelia aequilatus* Wang, 1987. 갈색자루맵시벌. [a]

33. *Netelia coreensis* Cha and Lee, 1988. 가슴검은자루맵시벌. [a]

34. *Netelia cristatus* (Thomson, 1888.) 줄자루맵시벌. [a]

35. *Netelia fusca* Konishi, 1985. * 애자루맵시벌. [a]

36. *Netelia laevis* (Cameron, 1905.) 레비스자루맵시벌. [a]

37. *Netelia latungula* (Thomson, 1888.) 민자루맵시벌. [a, e]

38. *Neteia longitibiata* Cha et Lee, 1989. 큰자루맵시벌. [a]

39. *Netelia ocellaris* (Thomson, 1888.) 밤나방살이맵시벌. [a]

40. *Netelia tarsata* (Brischke, 1880.) 꼬리애자루맵시벌. [a, b, f]

41. *Netelia testacea* (Gravenhorst, 1829.) 연고동자루맵시벌. [a, b]

42. *Netelia virgatus* (Fourcroy, 1785.) 등검정자루맵시벌. [a, f]

43. *Ophion fuscomaculatus* Cameron, 1899. 동양왕자루맵시벌. [a, ae]

44. *Ophion luteus* (Linnaeus, 1758.) 왕자루맵시벌. [a, f, dx]

45. *Paragambrus sapporonis* (Uchida, 1930.) 쐐기살이뾰족맵시벌. [a]

46. *Pimpla disparis* (Viereck, 1911.) 나방살이납작맵시벌. [a]

47. *Pimpla luctuosa* (Smith, 1874.) 검정마디꼬리납작맵시벌. [a, b, ae]

48. *Rhyssa persuasoria* (Linnaeus, 1758.) 송곳벌살이납작맵시벌.

49. *Stenichneumon posticalis* (Matsumura, 1912.) 가시맵시벌. [a]

50. *Therion circumflexum* (Linnaeus, 1758.) 가락지자루맵시벌. [dx]

51. *Xanthopimpla punctata* (Fabricius, 1781.) * 점박이꼬리납작맵시벌. [a]

52. *Yamatarotes bicolor* Uchida, 1929. 두색곤봉납작맵시벌. [a, b, e]

Order 21. Lepidoptera 나비目

Family 1. Bombycidae 누에나방科

1. *Bombyx mandarina* (Moore, 1872.) 멧누에나방. [a, c, d, e, f, h, j, l, t, u, m]

2. *Bombyx mori* (Linnaeus, 1758.) 누에나방. [a, d, e, u]

솔송나방

텐트나방

Family 2 Lasiocampidae 솔나방科

1. *Dendrolimus spectabilis* (Butler, 1877.) 솔나방. [a, c, d, e, f, h, p, x, j, r, y, u, ag, m, ah]

2. *Dendrolimus superans* (Butler, 1877.) 솔송나방. [a, f, j]

3. *Kunugia undans fasciatell*a (Menetries, 1859.) 섭나방. [f, bb, ah]

4. *Malacosoma neustria testacea* (Motschulsky, 1861.) 텐트나방. [a, c, d, e, l]

5. *Odonestis pruni rufescens* Kardakoff, 1928. 사과나무나방. [a, c, d, e, f, h, x, j, l, u, f]

6. *Paralebeda femorata* (Ménétriès, 1859.) 대만나방. [a, c, d, e, f, g, h, j, l, r, u, k, m, bb, ah]

Family 3. Saturniidae 산누에나방科

1. *Actias artemis* (Bremer et Grey, 1852.) 긴꼬리산누에나방. [a]

2. *Antheraea pernyi* Guerin-Meneville, 1855. 산누에나방. [a]


참나무산누에나방

3. *Antheraea yamamai ussuriensis* Schachbazov, 19853. 참나무산누에나방. [a, c, e, x, y, ah]

4. *Caligula boisduval fallax* Jordan, 1911. 작은산누에나방. [a, d, f, g, h, j, r, bb, t, u, ag, ah]

5. *Caligula japonica* (Moore, 1862.) 어스렝이나방. [a, c, d, e, h, bf, p, r]

6. *Samia cynthia* (Drury, 1773.) 가중나무고치나방. [a, c, e, f, g, h, p, x, g, j, l, k]

Family 4. Sphingidae 박각시科

1. *Acherontia styx* Westwood, 1848. 탈박각시. [a]

2. *Acosmeryx castanea* Rothschild et Jordan, 1903. 물결포도박각시. [a, c, e, f, x, l]

3. *Acosmeryx naga* (Moore, 1857.) 포도박각시. [a, b, c, d, e, f, g, h, j, g, x, l, k, r, u]


박각시

4. *Agrius convolvuli* (Linnaeus, 1758.) 박각시. [a, b, d, e, f, h, ag, x, j, g, y, u]

5. *Ampelophaga rubiginosa* Bremer et Grey, 1852. 머루박각시. [a, c, d, e, f, g, h, g, j, l, r, t, u, k, m, ah]

6. *Callambulyx tatarinovii* (Bremer et Grey, 1852.) 녹색박각시. [a, e, h, l]

7. *Clanis bilineata* (Walker, 1866.) 콩박각시. [a, c, e, h, x, t, k, m]

8. *Deilephila elpenor* (Linnaeus, 1758.) 주홍박각시. [a, d, j, u]

9. *Dolbina exacta* Staudinger, 1892. 애물결박각시. [a, c, d, h, ag, j, r, u]

10. *Dolbina tancrei* Staudinger, 1887. 물결박각시. [a, c, e, f, g, h, x, j, l, k, r, t, u, m]

11. *Hemaris affinis* (Bremer, 1861.) 검정황나꼬리박각시. [a, c, d, e, g, u, j]

12. *Hemaris radians* (Walker, 1856.) 황나꼬리박각시. [a, d, e, g, u]

13. *Kentrochrysalis consimilis* Rothschild et Jordan, 1903. 검정무늬박각시. [a, c, f, x]

14. *Langia zenzeroides nawai* Rothschild et Jordan, 1903. 대왕박각시. [a, d, j, u]

15. *Macroglossum bombylans* (Boisduval, 1875.) 작은검은꼬리박각시. [a, d, e, f, g, j, g, l, dw, l, u]

16. *Macroglossum heliophilum* (Boisduval, 1875.) 일자무늬박각시. [a]

17. *Macroglossum pyrrhostictum* (Butler, 1875.) 벌꼬리박각시. [a, b, c, d, e, f, g, p, j, m bd, l, k, dv t, u]

18. *Macroglossum saga* (Butler, 1878.) * 검은꼬리박각시. [a, c, d, e, f, g, 수악, g, x, l, k, l, u]

19. *Macroglossum stellatarum* (Linnaeus, 1758.) 꼬리박각시. [a, e, f, h, w]

20. *Marumba gaschkewitschii* (Bremer et Grey, 1852.) 분홍등줄박각시. [a, c, d, e, f, j, ai, x, l, t, u, bb, ah]

21. *Marumba jankowskii* (Oberthur, 1881.) 작은등줄박각시. [a, c, d, e, f, j, g, x, u]

22. *Marumba maackii* (Bremer, 1861.) 산등줄박각시. [a, c, d, e, u, j]

23. *Marumba saishiuana* Okamoto, 1924. 제주등줄박각시. [a, c, d, e, f, h, j, g, l, t, u, x, bb, m, ah]

24. *Marumba sperchius* (Mènètriès, 1857.) 등줄박각시. [a, c, e, f, h, g, w, ah, l, k, t, bb]

25. *Neogurelca himachala sangaica* (Butler, 1875.)애벌꼬리박각시. [a, e, f, g, x, k]

26 *Oxyambulyx japonica* (Rothschild, 1894.) 갈고리박각시. [a, c, d, e, f, g, h, j, bb, g, x, ae, t, u, k, w, bq]

제주등줄박각시

애벌꼬리박각시

27. *Oxyambulyx ochracea* (Butler, 1885.) 점갈고리박각시. [a, c, d, e, h, x, j, ai, r, u, m]

28. *Parum colligata* (Walker, 1856.) 닥나무박각시. [a, c, d, x, j, u]

29. Phyllosphingia dissimilis Bremer, 1861. 벚나무박각시. [a, c, d, e, g, h, g, 수악, j, x, l, k, r, u, m]

30. *Psilogramma increta* (Walker, 1864.) 큰쥐박각시. [a, c, e, l, j, ai, x, l, u]

31. *Rhagastis mongoliana* (Butler, 1875). 우단박각시. [a, c, d, e, f, g, h, j, g, ai, x, l, k, r, t, u, m]

32. *Smerinthus planus* Walker, 1856. 뱀눈박각시. [a, c, f, g, x]

33. *Sphingulus mus* Staudinger, 1887. 갈색박각시. [a, d, j, u]

34. *Theretra japonica* (De L'Orza, 1869.) 줄박각시. [a, c, e, f, g, h, x, l, r, t, u, k, m]

35. Theretra nessus (Drury,1773.) 노랑줄박각시. [x, l, bd]

36. *Theretra oldenlandiae* (Fabricius,1775.) 세줄박각시. [a, c, d, e, f, ai, j, g, t, u]

Family 5. Choreutidae 뭉뚝날개나방科

1. *Tebenna issiki* (Matsumura, 1931.) 우엉뭉뚝날개나방. [c, x]

Family 6. Cossidae 굴벌레나방科

1. *Melittia bomiliformis* (Stoll, 1782.) 유리나방 종류. [e]

2. *Synanthedon bicingulata* (Butler, 1878.) 복숭아유리나방. [e]

3. *Synanthedon quercus* (Matsumura, 1911.) 갈참나무유리나방. [u]

Family 7. Drepanidae 갈고리나방科

1. *Agnidra scabiosa fixseni* (Bryk, 1949.) 참나무갈고리나방. [a, c, d, e, h, j, l, r, u, v, ah]

2. *Auzata minuta nigrata* Park and Shin, 1981. 얼룩갈고리나방. [a, c, f, f, g, u]

3. *Auzata superba* (Butler, 1878.) 작은민갈고리나방. [a]

4. *Cyclidia substigmaria* (Hubner, 1831.) 왕갈고리나방. [e, u, m]


남방흰갈고리나방

5. *Deroca inconclulsa coreana* Hampson, 1814. 남방흰갈고리나방. [am e, f, g, h, w, j, l, k, bb, ah]

6. *Ditrigona conflexaria micronioides* (Strand, 1916.) 물결줄흰갈고리나방. [a, d, f, j, w, u]

7. *Ditrigona komarovi* (Kurenzov, 1935.) 만주흰갈고리나방. [d, u]

8. *Ditrigona virgo* (Butler, 1878.) 쌍점줄갈고리나방. [e]

9. *Habrosyne aurorina* (Butler, 1881.) 애기담홍뾰족날개나방. [a, c, d, e, f, h, l, bf, r, u, bb, m, ah]

10. *Habrosyne pyritoides derasoides* (Butler, 1878.) 흰뾰족날개나방. [a, e, f, bf, j, bb, u, k]

11. *Macrauzata maxima* Inoue, 1960. 유리창갈고리나방. [a, c, e, l, ah]

12. *Macrocilix mysticata watsoni* Inoue, 1958. 민갈고리나방. [f, bb, ah]

13. *Nordstromia grisearia* (Staudunger, 1892.) 횡줄갈고리나방. [e, ah]

14. *Nordstromoa japonica* (Moore, 1877.) 황줄점갈고리나방. [d, u]

15. *Oreta insignis* Butler, 1877. 큰갈고리나방. [a, c, d, e, f, x, j, l, u, bb, ah]

16. *Oreta loochooana timutia* Watson, 1967. 멋쟁이갈고리나방. [a, c, d, e, g, h, l, r, u, bb, ah, m]

17. *Oreta pulchripes* Butler, 1877. 노랑갈고리나방. [a, c, e, x, j, u]

18. *Parapsestis argenteopicta argenteopicta* (Oberthur, 1879.) 점박이뾰족날개나방. [a, c, e, f, bf, j, u, bb]

19. *Sabra harpagula euroista* Park, 2011. 물결갈고리나방. [e]

20. *Tethea albicostata* (Bremer, 1861.) 앞흰뾰족날개나방. [e]

21. *Ththea ampliata* (Butler, 1878.) 넓은뾰족날개나방. [a, c, d, e, f, bf, x, j, bf, l, u, bb]

22. *Tethea consimilis consimilis* (Warren, 1912.) 흥백띠뾰족날개나방. [c, f]

23. *Tethea octogesima octogesima* (Butler, 1878.) 좁은뾰족날개나방. [a, f]

24. *Thyatira batis batis* (Linnaeus, 1758.) 무늬뾰족날개나방. [a, e, f, bf, ae, ah]

25. *Togaria suzukiana* Matsumura, 1921. * 뾰족날개나방. [f]

26. *Togaria tancrei* (Graeser, 1888.) 뾰족날개나방. [f, h, y, bb, ag]

Family 8. Blastobasidae 밑두리뿔나방科

1. *Neoblatobasis biceratala* (Park, 1984.) 쌍돌기밑두리뿔나방. [a, d, u]

2. *Neoblastobasis songi* Park, 2014. **제주밑두리뿔나방. [c]

3. *Pseudohypatopa longicornutella* Park, 1989. 두점밑두리뿔나방. [k]

Family 9. Colephporidae 통나방科

1. *Coleophora honshuella* Baldizzone and Oku, 1988. * 제주통나방. [e]

2. *Coleophora obducta* Meyrick, 1931. 잎갈나무통나방. [a, d, u]

Family 10. Cosmopterigidae 창날개뿔나방科

1. *Cosmopterix bichromella* Shinev et Park, 1994. **창날개뿔나방. [a]

2. *Cosmopterix gracilis* Sinev, 1985. 섬대창날개뿔나방. [a, c, x]

3. *Ressia quercidetella* Sine, 1988. 흰점박이창날개뿔나방. [a, d, e, j, u]

4. *Scaeeosopha sinevi* Ponomarenko et Park, 1997. **한라창날개뿔나방. [a]

Family 11. Depressariidae 큰원뿔나방科

1. *Agonopterix costamaculella* (Christoph, 1882.) 검은무늬원뿔나방. [a, e]

2. *Agonopterix l-nigrum* (Matsumura, 1931.) 드룹원뿔나방. [a, d, f, j, u]

3. *Eutorna insidiosa* Meyrick, 1910. 횡줄무늬원뿔나방. [a]

4. *Eutorna leonidi* Lvovsky, 1979. 얼룩원뿔나방. [a]

5. *Psorosticha melanocrepida* Clarke, 1962. 귤원뿔나방. [a]

6. *Tyrolimnas anthraconesa* Meyrick, 1934. 애기원뿔나방. [a]

Family 12. Gelechiidae 뿔나방科

1. *Altenia inscriptella* (Christoph, 1882.) 신나무비늘뿔나방. [a, f]

2. *Anarsia bimaculata* Ponomarenko, 1989. 두점털수염뿔나방. [a, d, f, u]

3. *Ananarsia bipinnata* (Meyrick, 1932.) 괴불잎말이뿔나방. [a, d, e, f, u]

4. *Ananarsia gajiensis* Park et Ponomarenko, 1996. 남도털수염뿔나방. [a, e, j]

5. *Argolamprotes micella* (Dennis et Schiffermuller, 1775.) 흰점무늬뿔나방. [f]

6. *Autosticha modicella* (Christoph, 1882.) 가랑잎뿔나방. [a]

7. *Bryotropha svenssoni* Park, 1984. 외털마디뿔나방. [a, d, u]

8. *Caryocolum pullatella* (Tengstrom, 1848.) 산나물뿔나방. [a]

9. *Dichomeris heriguronis* (Matsumura, 1931.) 갈색뿔나방. [a, d, f, j, u]

10. *Dichomeris horoglypta* Meyrick, 1932. 삼각수염뿔나방. [a]

11. *Dichomeris japonicella* (Zeller, 1877.) 종가시뿔나방. [a]

12. *Dichomeris lespedezae* Park, 1994. 삼각수염뿔나방. [a, f]

13. *Dichomeris praevacua* Meyrick, 1992. 참삼각수염뿔나방. [a, g]

14. *Dichomeris rasilella* (Herrich-Schaffer, 1854.) 쑥잎말이뿔나방. [a, c, g]

15. *Dichomeris ustalella* (Fabricius, 1794.) 큰털보뿔나방. [a, d, f, g, j, u]

16. *Encolapta tegulifera* (Meyrick, 1932.) 상수리뿔나방. [a]

17. *Evippe albidorsella* (Snellen, 1884.) 싸리굴뿔나방. [a]

18. *Faristenia omelkoi* Ponomarenko, 1991. 검정털수염뿔나방. [a, bq]

19. *Faristenia quercivora* Ponomarenko, 1993. 참나무수염뿔나방. [a]

20. *Nuntia incognitella* (Varadja, 1920.) 흰띠비늘뿔나방. [a, c, d]

21. *Parachronistis maritima* Omelko, 1986. 극동털주머니뿔나방. [f, k]

22. *Polyhymno obliquata* (Matsumura, 1931.) 빗줄뿔나방. [a]

23. *Polyhymno pontifera* (Meyrick, 1932.) 산빗줄뿔나방. [a, c, j, u]

24. *Pseudotelphusa acrobrunella* Park, 1992. 오렌지비늘뿔나방. [a, d, e, u]

25. *Stegasta jejuensis Park et* Omelko, 1994. 제주구슬무늬뿔나방. [c]

26. *Stenolechia notomochla* Meyrick, 1935. 참나무애뿔나방. [d, u]

27. *Teleiodes lineavalvatus* (Moriuti, 1977.) 검은줄비늘뿔나방. [a, d, f, j, u]

28. *Teleiodes paraluculellus* Park, 1992. 넓적판비늘뿔나방. [a, f]

29. *Teleiodes pekunensis* Park, 1993. 백운산비늘뿔나방. [a]

30. *Xystophora psammitella* (Snellen, 1884.) 시베리아뿔나방. [a, d, u]

Family 13. Lecithoceridae 남방뿔나방 科

1. *Lecithocera chersitis* Meyrick, 1918. 제주남방뿔나방. [a, e]

2. *Lecithocera thiodora* (Meyrick, 1914.) 낙엽뿔나방. [a]

Family 14. Oecophoridae 원뿔나방科

1. *Deuterogonia pudorina* (Wocke, 1857.) 북방원뿔나방. [a, c, g]

2. *Promalactis enopisema* (Butler, 1879.) 매끈이원뿔나방. [a, d, u, j]

3. *Promalactis svetlanae* Lvpvsky, 1985. 갈색원뿔나방. [a, d]

Family 15. Stathmopodidae 감꼭지나방科

1. *Meleonoma malacobyrsa* Meyrick, 1921. 갈색띠원뿔나방. [a, c, d, e, u, g, j]

2. *Periacma delegata* Meyrick, 1914. 노랑날개원뿔나방. [a, e]

3. *Stathmopoda auriferella* (Walker, 1864.) 열매꼭지나방. [a]

Family 16. Geometridae 자나방

1. *Abraxas fulvobasalis* Warren, 1894. 점얼룩가지나방. [a, d, f, h, j, u, m, bb]
2. *Abraxas latifasciata* Warren, 1894. 참빗살얼룩가지나방. [a, c, d, e, f, h, g, j, r, m, l, t, u]
3. *Abraxas miranda* Butler, 1878. 버드나무얼룩가지나방. [a, d, e, f, g, j, l, k]
4. *Abraxas niphonibia* Wehrli, 1935. 각시얼룩가지나방. [a, d, e, j, u]
5. *Abraxas sylvata* (Scopoli, 1762.) 애기얼룩가지나방. [a, f]
6. *Acasis viretata* (Hubner, 1799.) 검띠물결자나방. [a, b, d, e, f, h, j, g, y, u]
7. *Acrodontis fumosa* (Prout, 1930.) 큰뾰족가지나방. [a, e, f, bf, bb]
8. Aethalura nanaria (Staudinger, 1897.) 꼬마아지랑이물결가지나방. [a, f]
9. *Agathia carissima* Butler, 1878. 검띠푸른자나방. [a]
10. *Agathia visenda* Butler, 1880. 검띠발푸른자나방. [a, c, e, h, y, ag]
11. *Alcis angulifera* (Butler, 1878.) 털뿔가지나방. [a, c, e, f, h, x, dn, l, ag, r, t, u, bb, m, ah]
12. *Alcis extinctaria* (Eversmann, 1851.) 다섯줄가지나방. [a, b, av]
13. *Alsophila japonensis* (Warren, 1894.) 흰띠겨울자나방. [e, g]
14. *Ameoebotricha grataria* (Leech, 1891.) 검은띠물결자나방. [a]
15. *Amraica superans* (Butler, 1878.) 노박덩굴가지나방. [a, c, e, h, x, t, v]
16. *Angerona prunaria* (Linnaeus, 1758.) 오얏나무가지나방. [a]
17. *Antipercnia albinigrata* (Warren, 1896.) 알락흰가지나방. [a, e]
18. *Apochima juglansiaria* (Graeser, 1889.) 가시가지나방. [a, d, j, u]
19. *Arichanna melanaria* (Linnaeus, 1758.) 뒷노랑점가지나방. [a, b, c, d, e, f, g, h, ae, j, r, y, u, m, cp, bb, ag, l, av]

20. *Ascotis imparata* (Walker, 1860.) 남방네눈쑥가지나방. [c]

21. *Ascostis selenaria* (Denis et Schiffermüller, 1775.) 네눈쑥가지나방. [a, c, d, e, f, h, p, x, r, bd, j, ai, l, t, u, bb]

22. *Asthena anseraria* Herrich-Schaffer, 1855. 노랑줄흰물결자나방. [a, e]

23. *Asthena undulata* (Wileman, 1915.) *쌍검은점흰물결자나방. [a]

24. *Auaxa sulphurea* (Butler, 1878.) 외줄노랑가지나방. [a, c, e, f, g, h, l]


노랑띠알락가지나방

25. *Biston panterinaria* (Bremer et Grey, 1853.) 노랑띠알락가지나방. [a, c, d, e, f, h, g, x, j, w, l, r, t, u k, v]

26. *Biston regalis* Moore, 1888. 불회색가지나방. [a, c, e, f, g, h, l, x, j, t, u, k, bb]

27. *Biston thoracicaria* (Oberthur, 1884.) 쌍봉담흑가지나방. [a, e, f, bf, p, bd]

28. *Brabira artemidora* (Oberthur, 1884.) 잔날개물결자나방. [a, e]

29. *Cabera griseolimbata* (Oberthur, 1879.) 뒷검은그물가지나방. [ae]

30. *Cabera purus* (Butler, 1878.) 줄흰가지나방. [f, bb]


배노랑물결자나방

31. *Callabraxas compositata* (Guenē e, 1857.) 배노랑물결자나방. [a, c, e, f, h, x, l, y, t, bb, ag]

32. *Callabraxas fabiolaria* Oberthur, 1884. 무늬박이흰물결자나방. [a, c, d, e, f, x, j, l, u, bb]

33. *Carige curuciplaga* (Walker, 1861.) 점줄뾰족물결자나방. [c, x]

34. *Catarhoe obscura* (Butler, 1878.) 쌍무늬물결자나방. [e, h, l, y. ag, ah]

35. *Chariaspilates formosaria* (Eversmann, 1837.) 은줄가지나방. [a, e]

36. *Chiasmia defixaria* (Walker, 1861.) 두줄점가지나방. [a, c, d, e, h, x, g, l, r, m, ai]

37. *Chiasmia hebesata* (Walker, 1861.) 세줄점가지나방. [a, c, e, x]

38. *Chlorissa macrotyro* (Inoue, 1954.) 강원애기푸른자나방. [f, bb]

39. *Chlorissa obliterata* (Walker, 1863. 애기푸른자나방. [c, x]

40. *Cleora cinctaria* (Denis et Schiffermüller, 1775.) 한라가지나방. [a, b, f, h, av, y]

41. *Cleola insolita* (Butler, 1878.) 그늘가지나방. [a, f]

42. *Cleora leucophaea* (Butler, 1878.) 흰점세줄가지나방. [a, c, d]

43. *Cleora repulsaria* (Walker, 1860.) 굵은줄가지나방. [a, e]

44. *Collix stellata* Warren, 1894. * 남방큰점물결자나방. [a, g]

45. *Colotois pennaria* (Linnaeus, 1761.) 흰점갈색가지나방. [a, c, f, h, bb, av, ag]

46. *Comibaena amoenaria* (Oberthur, 1880.) 네점푸른자나방. [e, h, l, r, m]

47. *Comibaena procumbaria* (Pryer, 1877.) 무늬박이푸른자나방. [f, l, bb, ah]

48. *Comostola subtiliaria* (Bremer, 1864.) 애기네눈박이푸른자나방. [a, c, d, e, x, j, u, ah]

49. *Corymica pryeri* (Butler, 1878.) 큰노랑애기가지나방. [e, t]

50. *Cotta incongruaria* (Walker, 1860.) 연노랑세줄가지나방. [a, c, e, l]

51. *Cryptochorina amphidasyaria* (Oberthur, 1880.) 얼룩수염가지나방. [a, d, e, j, u]

52. *Ctenognophos grandinaria* (Motschulsky, 1860.) 세줄노랑가지나방. [a, f, h, bb, ah]

53. *Culpinia diffusa* (Walker, 1861.) 붉은다리푸른자나방. [a, e, m]

54. *Cystidia couaggaria* (Guenee, 1858.) 매화가지나방. [a]


잠자리가지나방

55 *Cystidia stratonice* (Stoll, 1782.) 잠자리가지나방. [l]

56. *Deileptenia ribeata* (Clerck, 1759.) 솔검은가지나방. [a, c, d, e, f, h, bf, ae, x, g, j, l, m, t, u, k]

57. *Descoreba simplex* Butler, 1878. 큰빗줄가지나방. [a, c, d, j, u]

58. *Dindica virescens* (Butler, 1878.) 각시자나방. [a, j, w]

59. *Duliophyle agitata* (Butler, 1878.) 넓은띠큰가지나방. [c, f, bb, ah]

60. *Duliophyle majuscularia* (Leech, 1899.) 누런큰가지나방. [a, c, d, f, g, h, j, t, u, ah]

61. *Dysstroma cinereatum* (Moor, 1868.) 두점박이물결자나방. [a, e, f, ae]

62. *Dysstroma citrata* (Linnaeus, 1761.) 큰고래물결자나방. [f]

63. *Ecliptopera umbrosaria* (Motschulsky, 1861.) 큰톱날물결자나방. [a, c, d, e, f, bf, g, j, ae, u, bb, l]

64. *Ectropis aigneri* Prout, 1930. 연회색가지나방. [f, bb]

65. *Ectropis excellens* (Butler, 1884.) 줄고운가지나방. [a, d, e, f, h, j, l, r, t, u, v]

66. *Ectropis obliqua* (Prout, 1914.) 갈색가지나방. [a, h, r, cp, m]

67. *Electrophaes corylata* (Thunberg, 1792.) 금띠물결자나방. [a, e, f, bf, cu, av]

68. *Endropiodes indictinaria* (Bremer, 1864.) 두줄짤룩가지나방. [a, c, f, bb]

69. *Epirrhoe supergressa* (Butler, 1878.) 두흰줄물결자나방. [a, b, d, e, h, y, av]

70. *Episteira nigrilinearia* (Leech, 1897.) 초록고운물결자나방. [c, h, r, m]

71. *Epobeidia tigrata* (Guenee, 1857.) 노랑날개무늬가지나방. [a, c, d, e, f, g, h, l, j, k, r, u, bb, m]

72. *Erannis golda* Djakonov, 1929. 참나무겨울가지나방. [a, bf]

73. *Eulithis convergenata* (Bremer, 1864.) 멋진노랑물결자나방. [a, c, d, e, f, g, h, j, r, u]

74. *Eulithis ledereri* (Bremer, 1864.) 솔개빛물결자나방. [a, e, f, h, l, r, t, v]

75. *Eulithis prunata* (Linnaeus, 1758.) 톱무늬물결자나방. [a]

76. *Eulithis testata* (Linnaeus, 1761.) 용진노랑물결자나방. [a, b, e, ae, av]

77. *Euphyia cineraria* (Butler, 1878.) 가운데흰물결자나방. [a, d, e, f, h, j, l, r, u, m]

78. *Eupithecia absinthiata* (Clerck, 1759.) 맵시애기물결자나방. [m]

79. *Eupithecia costimacula* Leech, 1897. *얼룩애기물결자나방. [a, av]

80. *Eupithecia extensaria* (Freyer, 1844.) *흰줄얼룩애기물결자나방. [a, e, g, h, w]

81. *Eupithecia kobayashii* Inoue, 1958. 산애기물결자나방. [a]

82. *Eupithecia mandschurica* Staudinger, 1897. 금강애기물결자나방. [a]

83. *Eupithecia rufescens* Butler, 1878. 녹슬은애기물결자나방. [a]

84. *Eupithecia signigera* Butler, 1879. 삼각무늬애기물결자나방. [a, d]

85. *Eupithecia sophia* Butler, 1878. 꼬마애기물결자나방. [e]

86. *Eupithecia spadix* Inoue, 1955. 속흰애기물결자나방. [a, d, e, j, y, u]

87. *Eupithecia subtacincta* Hampson, 1895. 배노랑애기물결자나방. [a, d, e, j, u]

88. *Eupithecia quadripunctata* Warren, 1888. 흑점박이애기물결자나방. [d, e, u]

89. *Eupithecia verataria* Herrich-Schaffer, 1848. 숫검정색애기물결자나방. [a]

90. *Euryobeidia languidata* (Walker, 1862.) 깃노랑가지나방. [a, c, d, j, l, t, u]

91. *Eustroma aerosum* (Butler, 1878.) 노랑그물물결자나방. [a, j, u]

92. *Eustroma melancholicum* (Butler, 1878.) 톱날물결자나방. [a, d, j, l, u]

93. *Evecliptopera illitata* (Wileman, 1911.) 흰그물물결자나방. [a, d, e, f, h, j, ae, w, u]

94. *Fascellina chromataria* Walker, 1860. 갈고리가지나방. [a, c, d, e, f, g, h, j, l,ah, r, t, u, k, bb, v]

95. *Gandaritis fixeni* (Bremer, 1864.) 큰노랑물결자나방. [a, c, e, f, j, k, l,bb, t, u, ah]

96. *Gandaritis whitelyi* (Butler, 1878.) 뒷노랑흰물결자나방. [a, e, h, l, r, v]

97. *Geometra dieckmanni* Graeser, 1889. 흰줄푸른자나방. [a, c, d, e, f, j, l, ah, u, bb]

98. *Geometra glaucaria* Menetries, 1859. 쌍줄푸른자나방. [e]

99. *Geometra papilionaria* (Linnaeus, 1758.) 왕흰띠푸른자나방. [a, e]

100. *Geometra valida Felder et* Rogenhofer, 1875. 흰줄큰푸른자나방. [a, e, j, u]

101. *Gymnoscelis deleta* (Hampson, 1891.) 긴날개꼬마물결자나방. [a, e]

102. *Gymnoscelis esakii* Inoue, 1955. *끝뾰족점물결자나방. [e, bc]

103. *Hemistola tenuilinea* (Alpheraky, 1897.) 줄물결푸른자나방. [e, f, h, r, bb, v]

104. *Hemistola veneta* (Butler, 1879.) 흰애기연푸른자나방. [e, t]

105. *Hemithea aestivaria* (Hubner, 1799.) 붉은선두리푸른자나방. [a, c, e, f, x]

106. *Hemithea marina* (Butler, 1878.) 푸른줄푸른자나방. [a, e]

107. *Heterarmia charon* (Butler, 1878.) 물결가지나방. [a, c, e, x]

108. *Heterarmia dissimilis* (Staudinger, 1897.) 뾰족줄가지나방. [a, bf]

109. *Heterolocha aristonaria* (Walker, 1860.) 뒷분홍가지나방. [a, c, d, e,be, p, bd, u, ah]

110. *Heterostegane hyriaria* Warren, 1894. 네무늬가지나방. [a, d, e]

111. *Heterothera kurenzovi* Choi, Viidalepp and Vasjurin, 1998. 구름물결자나방. [a]

112. *Heterothera postalbida* (Wileman, 1911.) 밑무늬물결자나방. [f, bb]

113. *Hirasa paupera* (Butler, 1881.) 검은줄재빛가지나방. [c, h, r, u, v]

114. *Horisme stratata* (Wileman, 1911.) 뾰족날개물결자나방. [l]

115. *Hydrelia nisaria* (Christoph, 1881.) 고운물결자나방. [a, e, f, h, g, j,ah, r, l, bc, t, m, v]

116. *Hydrelia shioyana* (Matsumura, 1927.) 꼬마물결자나방. [a]

117. *Hydromena impluviata* (Denmnis et Schiffermuller, 1775.) 넓은띠물결자나방. [a, av]

118. *Hypomecis diffusaria* (Leech, 1897.) 썩은잎가지나방. [a, e, f, j, u, bc]

119. *Hypomecis lunifera* (Butler, 1878.) 뒤끝가지나방. [d]

120. *Hypomecis punctinalis* (Scopoli, 1763.) 네눈가지나방. [a, c, e, x, j, r, u, m]

121. *Hypomecis roboraria* (Denis et Schiffermüller, 1775.) 세줄날개가지나방. [a, c, d, e, f, g, h, j, r, y, ag, t, u, k, bb]

122. *Idaea auricruda* (Butler, 1879.) 줄굵은애기자나방. [a, d, e, j, u]

123. *Idaea denudaria* (Prout, 1913.) 노랑애기자나방. [e]

124. *Idaea effusaria* (Christoph, 1881.) 무늬연노랑애기자나방. [bc]

125. *Idaea impexa* (Butler, 1878.) 노랑띠애기자나방. [a]

126. *Idaea muricata* (Hufnagel, 1767.) 분홍애기자나방. [a, d, e]

127. *Idaea trisetata* (Prout, 1922.) 기생애기자나방. [a, e]

128. *Inurois fumosa* (Inoue, 1944.) 얇은날개겨울자나방. [h]

129. *Isturgia vapulata* (Butler, 1879.) 쥐빛가지나방. [a, c, e, f, h, x, r, t, m]

130. *Jankowskia fuscaria* (Leech, 1891.) 줄구름무늬가지나방. [e, f]

131. *Jankowskia pseudathleta* Sato, 1980. 북방구름무늬가지나방. [a, c, e, f, h, l, t, bb]

132. *Krananda latimarginaria* (Leech, 1891.) *끝흰외줄가지나방. [a, c, g]


유리창가지나방

133. *Krananda semithyalina* Moore, 1868. 유리창가지나방. [a, d, g, h, g, j, u, l]

134. *Laciniodes denigratus* Warren, 1896. 등흰물결자나방. [a, ae]

135. *Laciniodes unistirpis* (Butler, 1878.) 토막무늬물결자나방. [a]

136. *Lamproteryx minna* (Butler, 1881.) 검은그물물결자나방. [a, e, av]

137. *Lassaba nikkonis* (Butler, 1881.) 사과나무가지나방. [a, d, h, bc, u]

138. *Lobogonodes complicata* (Butler, 1897.) 큰애기물결자나방 [a]

139. *Lamographa nivea* (Djakonov, 1936.) 안개띠흰가지나방. [e, f, g, h, r]

140. *Lomographa simplicior* (Butler, 1881.) 연노랑가지나방. [a, c]

141. *Lomographa temerata* (Denis et Shiffermüller, 1775.) 흑점박이흰가지나방. [a, c, d, e, f, g, h, be, ae, bf, g, x, l, u, k, bb, m, j, ah]

142. *Macaria notala* (Linnaeus, 1758.) 숲가지나방. [a, av]

143. *Martania saxeum* (Wileman, 1911.) 각시검띠물결자나방. [a, b]

144. *Maxates albistrigata* (Warren, 1895.) 실무늬제비푸른자나방. [h]

145. *Maxates ambigua* (Butler, 1878.) 외줄푸른자나방. [a, c, e, x, t]

146. *Maxates grandificaria* (Graeser, 1889.) 큰제비푸른자나방. [e]

147. *Maxates illiturata* (Walker, 1863.) 벚나무제비푸른자나방. [e]

148. *Maxates protrusa* (Butler, 1878.) 제비푸른자나방. [g, k]

149. *Megabiston plumosaria* (Leech, 1891.) 차가지나방. [e, h]

150. *Melanthia procellata* (Denis et Schiffermüller, 1775.) 흰무늬물결자나방. [a, d, e, f, h, j, l, u, t, bb]

151. *Menophra harutai* (Inoue, 1954.) 연노랑먹그림가지나방. [a, c, d, e, f, g, g, x, j, u]

152. *Menophra senilis* (Butler, 1878.) 먹그림가지나방. [a, d, e, f, h, p, g, j, r, y, l, k, bb, ag ,ah, bd]

153. *Metabraxas clerica* Bulter, 1881. 큰흰가지나방. [a, d, g, j, l,ah, u, k]

154. *Microcalicha fumosaria fumosaria* (Leech, 1891.) 검정큰무늬가지나방. [a, e, bf]


먹세줄흰가지나방

155. *Myrteta angelica* Butler, 1881. 먹세줄흰가지나방. [c, e, h, x, ah, bd]

156. *Myrteta tigagmaria* (Guenee, 1857.) 자나방 종류. [bd, p]

157. *Naxa seriaria* (Motschulsky, 1866.) 별박이자나방. [a]

158. *Ninodes splendens* (Butler, 1878.) 보라애기가지나방. [a, e]

159. *Ninodes watanabei* Inoue, 1976. 구름애기가지나방. [l]

160. *Northomiza aureolaria* Inoue, 1982. 앞노랑가지나방. [c, e, bd, l]

161. *Nycterosea obstipata* (Fabricius, 1794.) 갈색각시물결자나방. [a, e]

162. *Oeoelophora lentiginosaria* (Leech, 1891.) 점무늬짤룩가지나방. [h]

163. *Odontopera arida* (Butler, 1878.) 남방갈고리가지나방. [a, c, d, e, f, g, h, be, j, p, x, bd, k, r, y, u, ag]

164. *Operophtera brumata* (Linnaeus, 1758.) 겨울물결가지나방. [e]

165. *Operophtera relegata* Prout, 1908. 큰겨울물결자나방. [h]

166. *Ophthalmitis albosignaria* (Bremer et Grey, 1853.) 큰눈노랑가지나방. [e]

167. *Orthocabera sericea* (Butler, 1879.) 노랑줄흰가지나방. [a, e, bf]

168. *Orthocabera tinagmaria* (Guenee, 1858.) 가는줄흰가지나방. [c, bd]

169. *Ourapteryx koreana* Inoue, 1993. 굵은줄제비가지나방. [a, c, h, x, k]

170. *Ourapteryx maculicaudaria* (Motschulsky, 1866.) 흰제비가지나방. [a, c, d, e, f, g, h, x, j, l, k, r, y, u, bb]

171. *Oyrapteryx nivea* Butler, 1883. 연노랑제비가지나방. [c, e, g, h, l, x, r, t, k, m]

172. *Ourapteryx similaria* Leech, 1897. *꼬리두점박이가지나방. [a]

173. *Oxymacaria normata* (Alpheraky, 1892.) 고운날개가지나방. [a, b, c, e, f, h, bf, ae, l, r, bb, m]

174. *Oxymacaria temeraria* (Swinhoe, 1891.) 회색무늬가지나방. [a, c, e, x]

175. *Pachyligia dolosa* Butler, 1878. 뒷흰가지나방. [a, c, d, h]

176. *Parabapta aetheriata* (Graeser, 1889.) 두줄연노랑가지나방. [a, c, d, e, f, x, l, u]

177. *Parabapta clarissa* (Butler, 1878.) 연푸른가지나방. [a, c, e, f]

178. *Paradarisa consonaria* (Hubner, 1799.) 영실회색가지나방. [a, c, d, e, f, bf, x, u]


끝짤룩노랑가지나방

179. *Pareclipsis gracilis* (Butler, 1879.) 끝짤룩노랑가지나방. [a, c, d, e, f, g, h, bf, j, g, m, x, l, k, r, t, u, ah]

180. *Parectropis nigrosparsa* (Wieleman et South, 1917.) 가랑잎가지나방. [d, e, f, bc, u]

181. *Pasiphila chloerata* (Mabille, 1870.) 먹그림물결자나방. [a]

182. *Pasiphila debiliata* (Hubner, 1817.) 검띠초록물결자나방. [a]

183. *Pasiphila obscura* (West, 1929.) 갈색초록물결자나방. [a]

184. *Pelurga comitata* (Linnaeus, 1758.) 갈색물결자나방. [a, c, d, f, j, u]

185. *Peratophyga hyalinata* (Kollar, 1844.) 검정무늬애기가지나방. [a, e]

186. *Perixera punctata* (Warren, 1897.) *앞날개두점애기자나방. [bc]

187. *Phthomandria atrilineata* (Butler, 1881.) 뽕나무가지나방. [a, c, d, e, f, h, j, r, l, t, u, m]

188. Photoscotosia atrostrigata (Bremer, 1864.) 먹줄물결자나방. [a, c]

189. *Photoscotosia lucicolens* (Butler, 1878.) 큰먹줄물결자나방. [a]

190. *Phthonosema tendinosaria* (Bremer, 1864.) 뿔무늬큰가지나방. [a, d, e, f, g, h, j, l,r, u, k, bb, v]

191. *Pingasa pseudoterpnaria* (Guenee, 1857.) 날개둥근푸른자나방. [a]

192. *Plagodis dolabraria* (Linnaeus, 1767.) 줄고운노랑가지나방. [a, d, e, f, j, u, bb]

193. *Plagodis pulveraria* (Linnaeus, 1758.) 띠넓은가지나방. [a, f, ag, w]

194. *Polymixinia appositaria* (Leech, 1891.) 담흑가지나방. [a, c, d, e, h, x, j, r, u, v, ah, bd]

195. *Problepsis diazoma* Prout, 1938. 네눈은빛애기자나방. [a, e]

196. *Problepsis discophora* Fixsen, 1887. 구슬큰눈애기자나방. [bc]

197. *Problepis eucircota* Prout, 1913. 큰눈흰애기자나방. [h, r, l, v, w]

198. *Problepsis minuta* Inoue, 1958. 꼬마네눈애기자나방. [a, e]

199. *Problepsis plagiata* (Butler, 1881.) 점줄흰애기자나방. [a, c, f, j]

200. *Protoboarmia simpliciaria* (Leech, 1897.) 팽나무가지나방. [a, c, d, e, j, l, u]

201. *Pseudepione marginaria* (Wilemann, 1911.) 가을노랑가지나방. [f]

202. *Pseudepione shiraii* Inoue, 1943. 두점노랑가지나방. [a]

203. *Pseudostegania defectata* (Christoph, 1881.) 노랑물결자나방. [e, h]

204. *Pylargosceles steganioides* (Butler, 1878.) 끝무늬애기자나방. [h, y, ag]

205. *Racotis petrosa* (Butler, 1879.) 참물결가지나방. [a, d, e, f, u]


큰흰띠검은물결자나방

206. *Rheumaptera hastata* (Linnaeus, 1758.) 큰흰띠검은물결자나방. [a, f, w, am, av]

207. *Rheumaptera hedemannaria* (Oberthur, 1880.)연분홍물결자나방. [a]

208. *Rheumaptera neocervinalis* Inoue, 1982. 겹물결자나방. [a, e, ae, ag, av]

209. *Rhynchobapta cervinaria* (Moor, 1888.) 두줄갈고리가지나방. [a, e, f, bf, ae, bb]

210. *Rhynchobapta eburnivena* (Warren, 1896.) *흰줄갈고리가지나방. [a, f, bb]

211. *Rikiosaroa grisea* (Butler, 1878.) 두줄가지나방. [a, e, f, bb, l]

212. *Scardamia aurantiacaria* Bremer, 1864. 금빛가지나방. [a]

213. *Scinomia mendica* (Butler, 1879.) 노랑흰줄가지나방. [a, bc, g, av]

214. *Scopula apicipunctata* (Ch ristoph, 1881.) 점무늬흰애기자나방. [a, c, d, e, x, u]

215. *Scopula corrivalaria* (Kretschmar, 1862.) 잔물결분홍애기자나방. [a, e]

216. *Scopula hanna* (Butler, 1878.) 거꾸로여덟팔애기자나방. [a, e]

217. *Scopula ignobilis* (Warren, 1901.) 넉점물결애기자나방. [a, e, f, h, y, w, ag]

218. *Scopula indicataria* (Walker, 1861.) 구름무늬흰애기자나방. [a, c, d, e, x, u, ah]

219. *Scopula modicaria* (Leech, 1897.) 각시애기자나방. [ck]

220. *Scopula nigropunctata* (Hufnagel, 1767.) 앞노랑애기자나방. [a, d, e, j, u]

221. *Scopula nivearia* (Leech, 1897.) * 흰애기자나방. [a]

222. *Scopula pudicaria* (Motschulsky, 1861.) 큰애기자나방. [bc]

223. *Scopula superciliata* (Prout, 1913.) 물결애기자나방. [a, ck]

224. *Scopula superior* (Butler, 1878.) 줄노랑흰애기자나방. [a, e, v]

225. *Scopula tenuisocius* Inoue, 1942. 자나방 종류. [e]

226. *ibatania mactata* (Felder et Rogenhofer, 1875.) 왕그물물결자나방. [a, e]

227. *Spilopera debilis* (Butler, 1878.) 끝갈색흰가지나방. [a]

228. *Stegania cararia* (Hubner, 1790.) 네눈애기가지나방. [a, d, e, f, j, u]

229. *Synegia esther* Butler, 1881. * 검은톱니가지나방. [a, c, f, ag, g, j, l, bb, m]

230. *Synegia hadassa* (Butler, 1878.) 톱니무늬가지나방. [a, c, e, av, w, bc]

231. *Synegia limitatoides* Inoue, 1982. 녹두빛가지나방. [a, b, e, h, bf, y]

232. *Synegia masuii* Sato, 1990. * 담색무늬톱니가지나방. [a, d, u]

233. *Tanaorhinus reciprocata* (Walker, 1861.) 갈고리왕푸른자나방. [a, c, f, g, x, p, bd, l, t]

234. *Telenomeuta punctimarginaria* (Leech, 1891.) 검정물결자나방. [a, w]

235. *Thalassodes subquadraria* Inoue, 1976. 자나방 종류. [l]

236. *Thalera laceratarіa* Graeser, 1889. 톱날개푸른자나방. [e]

237. *Thalera rubrifimbria* Inoue, 1990. 갈색테톱날개푸른자나방. [a, e]

238. *Thera variata* (Dennis et Schiffermuller, 1775.) 머리물결자나방. [a, av]

239. *Thetidia albocostaria* (Bremer, 1864.) 네눈박이푸른자나방. [a, e, l, k]


알락제비가지나방

240. *Thinopterix crocoptera* (Kollar, 1848.) 알락제비가지나방. [a, e, g, l, t, k]

241. *Timandra apicirosea* (Prour, 1935.) 넓은홍띠애기자나방. [a, e, h]

242. *Timandra comptaria* Walker, 1863. 홍띠애기자나방. [e, h, ah]

243. *Timandra recompta* (Prout, 1930.) 붉은날개애기자나방. [a, e, f, l, t]

244. *Trichopteryx grisearia* (Leech, 1891.) 흰점잔날개물결자나방. [a]

245. *Trichopteryx inouei* Hashimoto, 1987. 남방잔날개물결자나방. [a]

246. *Triphosa vashti* (Butler, 1878.) 두흰점박이물결자나방. [a, av]

247. *Tyloptera bella* (Butter, 1878.) 얼룩물결자나방. [a, d, e, f, bf, ae, j. l, u]

248. *Xandrames dholaria* Moor, 1868. 흰띠왕가지나방. [a, c, d, e, f, j, t, u, bb]

249. *Xanthorhoe hortensiaria* (Graeser, 1889.) 두줄물결자나방. [a, b, e, h]

250. *Xanthorhoe muscicapata* (Christoph, 1881.) 가흰물결자나방. [a, b, d, h, y]

251. *Xanthorhoe saturata* (Guenee, 1857.) 물결자나방. [a, c, d, f, x]

252. *Xerodes albonotaria* (Bremer, 1864). 점짤룩가지나방. [a, d, f, j, t, u]

253. *Xerodes rufescentaria* Motschulsky, 1861. 솔밭가지나방. [a, e, f]

254. *Xerodes semilutata* (Lederer, 1853.) 네줄점가지나방. [a, e, k]

Family 17. Uraniidae 제비나방科

1. *Epiplema moza* (Butler, 1878.) 흑점쌍꼬리나방. [a, e, h, bf, r, m]

Family 18. Gracillariidae 가는나방科

1. *Acrocercops mantica* Meyrick, 1908. * 알락가는나방. [d, u]

2. *Phyllocnistis citrella* Stainton, 1856. * 굴굴나방. [a]

Family 19. Hesperiidae 팔랑나비科


꽃팔랑나비


왕팔랑나비


검은테떠들석팔랑나비

1. *Choaspes benjaminii japonica* (Murray, 1875.) 푸른큰수리팔랑나비. [a, b, c, d, e, l]

2. *Daimio tethys moore*i (Mabille, 1853.) 왕자팔랑나비. [a, c, d, e, f, g, h, w, p, x, g, j, k, r, u]

3. *Erynnis montanus* (Bremer, 1861.) 멧팔랑나비. [a]

4. *Hesperia comma repugnnans* (Staudinger, 1892.) 꽃팔랑나비. [a, b, d, e, f, g, h, ae, w, l, r, y, k, ag, cr, co, cp, am]

5. *Lobocla bifasciata* (Bremer et Grey, 1852.) 왕팔랑나비. [a]

6. *Ochlodes ochraceus ochraceus* (Bremer, 1861.) 검은테떠들석팔랑나비. [a, b, d, e, f, g, h, w, k, r, u]

7. *Ochlodes subhyalinus subhyalinus* (Bremer et Grey, 1852.) 유리창떠들석팔랑나비. [a, d, e, g, h, w, co]


줄점팔랑나


제주꼬마팔랑나비


흰점팔랑나비


큰자루긴수염나방


애기나방

8. *Ochlodes venatus venatus* (Bremer et Grey, 1853.) 수풀떠들석팔랑나비. [a, b, c, e, f, h, w, ae, x, r]

9. *Parnara guttata guttata* (Bremer et Grey, 1853.) 줄점팔랑나비. [a, c, d, e, f, g, h, w, p, x, k, r]

10. *Pelopidas mathias oberthuri* Evans, 1937. 제주꼬마팔랑나비. [a, c, d, e, h, w, x, g, r, k]

11. *Potanthus flavus flavus* (Murray, 1875.) 황알락팔랑나비. [d, k, r]

12. *Pyrgus maculatus maculatus* (Bremer et Grey, 1852.) 흰점팔랑나비. [a, b, c, e, f, g, h, ae, w, cl, cl, z, x, ae, r, y, k, co]

13. *Thymelicus sylvaticus* (Bremer, 1861.) 수풀꼬마팔랑나비. [a]

Family 20. Adelidae 긴수염나방科

1. *Nematopogon distincta* Yasuda, 1957. 그물무늬긴수염나방. [a, d, f, j, u]

2. *Nemophora staudingerella* (Christoph, 1881.) 큰자루긴수염나방. [a, d, f, u]

Family 21. Erebidae 태극나방科

1. *Achaea janata* (Linnaeus, 1758) 흰별수중다리밤나방. [a, d, j, u]

2. *Adrapsa simplex* (Butler, 1879.) 별박이수염나방. [t]

3. *Aglaomorpha histrio* (Walker, 1855.) 흰무늬왕불나방. [d]

4. *Aloa lactinea* (Cramer, 1777.) 앞붉은흰불나방. [a, y]

5. *Aemene altaica* (Lederer, 1855.) 좀점박이불나방. [a, e]

6. *Amata fortunei* Orza, 1869. 애기나방. [a, e]

7. *Amata germana* Felder et Felder, 1862. 노랑애기나방. [a, c, e, x, p, t]

8. *Amphitrogia amphidecta* (Butler, 1879.) 톱날개짤름나방. [a, d, j, l, ah]

9. *Anachrostis nigripunctalis* (Wileman, 1911.) 흰무늬짤름나방. [a, d]

10. *Anoratha paritalis* (Walker, 1859.) 잠자리수염나방. [a]

11. *Arctornis kumatai* Inoue, 1956. 점흰독나방. [a, c, d, e, f, h, x, j, l, u, bb, m]

12. *Arna pseudoconspersa* (Strand, 1914.) 차독나방. [a, c, x]

13. *Artaxa subflava* (Bremer, 1861.) 독나방. [a, c, e, h, x, l]

14. *Artena dotata* (Fabricius, 1794.) 푸른띠밤나방. [a, d, f, g, j, u]

15. *Asuridia carnipicta* (Butler, 1877.) 눈무늬점불나방. [a, g]


홍줄불나방

16. *Barsine expressa* Inoue, 1988. 차무늬주홍테불나방. [a, e, f, g, j, u, k, bb]

17. *Barsine pulchra* (Butler, 1877.) 알락주홍불나방. [a, e]

18. *Barsine striata* (Bremer et Grey, 1852.) 홍줄불나방. [a, c, d, e, f, g, j, l, bb, bf, k, t, u]


깊은숨밤나방

19. *Callistege mi melanica* Kim, 2002. 깊은숲밤나방. [a, f, ag, av, bd]

20. *Calliteara argentata* (Butler, 1881.) 삼나무독나방. [a, j, u]

21. *Calliteara conjuncta* (Wileman, 1911.) 사발무늬독나방. [a, e]

22. *Calliteara lunulata* (Butler, 1877.) 붉은수염독나방. [d, e, g, l, u, k]

23. *Calyptra gruesa* (Draudt, 1950.) 왕갈고리큰나방. [a, c, d, e, f, g, h, j, r, u, k, m, ah]

24. *Calyptra hokkaida* (Wileman, 1922.) 북방갈고리큰나방. [a, f, bb]

25. *Calyptra lata* (Butler, 1881.) 금빛갈고리큰나방. [a, d, j, u]

26. *Calyptra thalictri* (Borkhausen, 1790.) 갈고리큰나방. [e]

27. *Camptoloma interioratum* (Walker, 1865.) 꽃무늬불나방. [a, e]

28. *Catocala dissimilis* Bremer, 1861. 끝흰무늬박이뒷날개나방. [a, b, d, e, f, h, j, l, bb, r t, u, m]

29. *Catocala dula* Bremer, 1861. 붉은뒷날개나방. [ah]

30. *Catocala electa* (Viewes, 1790.) 회색붉은뒷날개나방. [a]

31. *Catocala ella* Butler, 1877. 산노랑뒷날개나방. [a, d, j, u]

32. *Catocala fulminea* (Scopoli, 1763.) 광대노랑뒷날개나방. [a, d, j, u]

33. *Chionarctia niveum* (Menetries, 1859.) 흰제비불나방. [a, e, g, j, k, t]

34. *Chrysorithrum amatum* (Bremer et Grey, 1853.) 사랑무늬나방. [a, c, e, f, l, t, bb]

35. *Collita griseola* (Hubner, 1803.) 노랑테불나방. [a, b, e, f, g, h, j, l, k, r, y, ag, bb, m]

36. *Cyana hamata* (Walker, 1854.) 붉은줄불나방. [a, e, ah]

37. *Comophila flava* (Fabricius, 1775.) 목화잎큰나방. [a]

38. *Daddala lucilla* (Butler, 1881.) 톱날무늬잎밤나방. [a, c, d, e, x, p, m, bd, j, l, t, u]

39. *Dinumma depones* Walker, 1858. 검은띠밤나방. [e]

40. *Diomea jankowskii* (Oberthur, 1880.) 세모무늬잎짤름나방. [e, f, l, bb]

41. *Dolgoma cribrata* (Staudinger, 1887.) 앞날개무늬불나방. [a, c, d, g, h, r, l, k, m]

42. *Dysgonia arcuata* (Moore, 1887.) 물결수중다리밤나방. [a]

43. *Dysgonia mandschuriana* (Staudinger, 1892.) 만주수중다리밤나방. [a]

44. *Dysgonia obscura* (Bremer et Grey, 1853.) 검은수중다리밤나방. [a]

45. *Dysgonia maturata* (Walker, 1858.) 보라끝수중다리밤나방. [l]

46. *Edessana gentiusalis* Walker, 1859. * 큰흰점수염나방. [a, c, g, t]

47. *Edessena hamada* (Felder er Rogenhofer, 1874.) 쌍복판눈수염나방 [e, t]

48. *Epatolmis caesarea* (Goeze, 1781.) 굴뚝불나방. [a]

49. *Ercheia dubia* (Butler, 1874.) * 한라무늬밤나방. [a, ce]

50. *Ercheia niveostrigata* Warren, 1913. 청백무늬밤나방. [a, c, d, e, h, j, l, t, u, m]

51. *Ercheia umbrosa* Butler, 1881. 보라무늬밤나방. [a, e, g, h, l, k, r, ah]

52. *Erebus ephesperis* (Hübner, 1823.) 왕흰줄태극나방. [a, c, d, e, x, j, ce, m]

53. *Ericeia pertendens* (Walker, 1858.) 바람개비밤나방. [l]

54. *Erygia apicalis* Guenee, 1852. 구름잎태극나방. [a, d, e, g, h, j, l, r, ah]

55. *Eudocima phalonia* (Linnaeus, 1763.) 애으름큰나방. [a, c, e, x, j]

56. *Eudocima tyrannus* (Guenee, 1852.) 으름큰나방. [a, c, d, e, u, x]

57. *Eulocastra excisa* (Swinhoe, 1885.) 쌍흰줄꼬마짤름나방. [a, d, j]

58. *Ghoria collitoides* (Butler, 1885.) 앞노랑검은불나방. [a, c, d, e, f, j, l, t, u, bb]


앞선두리불나방

59. *Ghoria gigantea* (Oberthur, 1878.) 앞선두리불나방. [a, b, c, d, e, f, g, h, bf, p, x, j, l, k, t, u]

60. *Gonepatica opalina* (Butler, 1879.) 붉은띠짤름나방. [e]

61. *Gonitis mesogona* (Walker, 1858.) 무궁화잎큰나방. [a, c, d, e, h, x, g, j,l, ah, r, m, t, u]

62. *Gramnodes geometrica* (Fabricius, 1775.) 토막무늬나방. [c, cw]

63. *Hadennia incongruens* (Butler, 1879.) 검은띠수염나방. [a, e, f]

64. *Hadennia obliqua* (Wilemann, 1911.) 외줄검은띠수염나방. [e, t]

65. *Herminia arenosa* Butler, 1878. 세줄무늬수염나방. [a, e, f]

66. *Herminia grisealis* (Denis et Schiffermüller, 1775.) 꼬마수염나방. [a, e, bf]

67. *Herminia tarsicrinalis* (Knoch, 1782.) 갈색줄수염나방. [a]

68. *Hydrillodes morosa* Butler, 1879. 넓은띠담흑수염나방. [a, b, d, e, f, bf, y]

69. *Hypena amica* (Butler, 1878.) 뒷노랑수염나방. [a, c, d, e, j, r, l, u]

70. *Hypena squalida* (Burler, 1878.) 흰줄수염나방. [h, r, ag]

71. *Hypena stygiana* Butler, 1878. 고개무늬수염나방. [f]

72. *Hypena trigonalis* (Guenee, 1854.) 대만수염나방. [a, c, e, f, g, h, as, j, l, k, r, t, u, bb, m]

73. *Hypena zilla* Butler, 1879. 흰구름수염나방. [e, f, bf]

74. *Hypocala deflorata* (Fabricius, 1794.) 가을뒷노랑큰나방. [a, d, h, ce, j, r, u, m]

75. *Hypocala subsatura* Guenee, 1852. 대만수염잎큰나방. [a, d, e, g, l, u]

76. *Hypocala violacea* Butler, 1879. 민무늬수염잎밤나방. [l]


큰갈색띠밤나방

77. *Hypopyra vespertilio* (Fabricius, 1789.) 큰갈색띠밤나방. [a, c, e]

78. *Hyposemansis albipuncta* (Wileman, 1914.) 날개물결짤름나방. [h, r, v]

79. *Ilema eurydice* (Butler, 1885.) 포도독나방. [a, d, e, j, l, m, r, u, ah]

80. *Ilema nachiensis* (Marumo, 1917.) 남방독나방. [d, e, u, t]

81. *Ivela auripes* (Butler, 1877.) 황다리독나방. [h, r, v]

82. *Katha deplanata* (Esper, 1787.) 노랑배불나방. [c, x]

83. *Kidokuga piperita* (Oberthur, 1880.) 무늬독나방. [a, c, e, f, g, h, r, l, u, bb, ah, m, j]


수검은줄불나방

84. *Kidokuga torasan* (Holland, 1889.) 뒷검은독나방. [a, e, f, h, r, m]

85. *Kidokuga tsingtauica* (Strand, 1910.) 검은귤빛독나방. [a, e]

86. *Lacera procellosa* Butler, 1879. 울퉁불퉁밤나방. [a, e]

87. *Lemyra imparilis* (Butler, 1877.) 수검은줄점불나방. [a, c, e, d, h, u, j, x]


넉점박이불나방

88. *Lithosia quadra* (Linnaeus, 1758.) 넉점박이불나방. [a, c, e, l, t]

89. *Lophomilia polybapta* (Butler, 1879.) 얼룩수염나방. [a, d, j, u]

90. *Lophoruza pulcherrima* (Butler, 1879.) 꽃꼬마짤름나방. [a, d, h, bf, j, l, r, u, m]

91. *Lygephila maxima* (Bremer, 1861.) 큰목검은밤나방. [a, c, e, f, g, x, g, z, j, ah, l, t, u, k]

92. *Lygephila recta* (Bremer, 1864.) 목검은밤나방. [a, c, e, p, j, u, bd]

93. *Lymantria dispar asiatica* Wnukowsky. 1926. 매미나방. [a, d, e, f, h, bq, cu, j, r, t, u, w, l, bb, m]

94. *Lymantria lucescens* (Butler, 1881.) 물결매미나방. [f, bb]

95. *Lymantiria mathura* Moore, 1865. 붉은매미나방. [a, c, e, f]


큰물결매미나방

96. *Lymantria monacha* (Linnaeus, 1758.) 얼룩매미나방. [a, c, e, f, m, ah]

97. *Lymantiria xylina* Swinhoe, 1903. 큰물결매미나방. [ck]

98. *Manulea japonica* (Leech, 1889.) 각시불나방. [a, e]

99. *Manulea minor* Okano, 1955. 회색불나방. [a, e]

100. *Mecodina nubiferalis* (Leech, 1889.) 남방구리잎나방. [a, c, d, e, f, g, h, l, r, m, t, u, k, g, j,]

101. *Mecodina subviolacea* (Butler, 1881.) 보라애기잎나방. [c, u, ah]

102. *Melapia electaria* (Bremer, 1864.) 흰활무늬나방. [ah]


흰줄태극나방

103. *Metopta rectifasciata* (Menetries, 1863.) 흰줄태극나방. [a, c, d, e, g, h, j, w, l, m, r, t, u]

104. *Miltochrista miniata* (Forster, 1771.) 주홍테불나방. [a, d, j, u]

105. *Miltochrista ziczac* (Walker, 1856.) 톱날무늬노랑불나방. [a, e]

107. *Mimachrostia fasciata* Sugi, 1982. 검은줄노랑짤름나방. [a, d, j]

108. *Mocis ancilla* (Warren, 1913.) 꼬마구름무늬밤나방. [a, c, d, e, j, k, u, t]

109. *Mocis annetta* (Butler, 1878.) 구름무늬밤나방. [a, e, l, t]

110. *Mocis undata* (Fabricius, 1775.) 큰구름무늬밤나방. [a, c, e, bf, p, bd, u]

111. *Naganoella timandra* (Alphéraky, 1897.) 신부짤름나방. [h, r, v]

112. *Nudina artaxidia* (Butler, 1881.) 보라무늬불나방. [a, e]

113. *Nyctemera adversata* (Schaller, 1788.) 무늬흰불나방. [a, c, x, l]

114. *Ophiusa tirhaca* (Cramer, 1777.) 황색검은점띠밤나방. [a, e]

115. *Oraesia emarginata* (Fabricius, 1794.) 작은갈고리큰나방. [a, d, e, j, u, ag]

116. *Oraesia excavata* (Butler, 1878.) 붉은갈고리큰나방. [a, c, d, e, g, h, x, j, r, u]

117. *Oruza mira* (Butler, 1879.) 노랑줄꼬마짤름나방. [a, d, j, u]

118. *Pangrapta costaemavula* Staudinger, 1888. 연무늬끝짤름나방. [a, c, d, g, h, x, j, l, r, u, k]

119. *Pangrapta costinotata* (Butler, 1881.) 은무늬짤름나방. [a, d, e, f, j, u]

120. *Pangrapta curtalis* (Walker, 1866.) 끝짤름나방. [l]

121. *Pangrapta disruptalis* (Walker, 1865.) 떠들썩짤름나방. [a, e, l]

122. *Pangrapta flavomacula* Staudinger, 1888. 흰줄짤름나방. [a, c, e, l, ah]

123. *Pangrapta obscurata* (Butler, 1879.) 검은끝짤름나방. [a, c, h, g, y, aq]

124. *Pangrapta perturbans* (Walker, 1858.) 산그물무늬짤름나방. [l]

125. *Pangrapta suaveola* Staudinger, 1888. 구름무늬짤름나방. [a]

126. *Pangrapta trileaneata* (Leech, 1900.) 세줄끝무늬짤름나방. [l]

127. *Panilla petrina* (Butler, 1879.) 잔줄짤름나방. [a, h, r, m]

128. *Paracolax fascialis* (Leech, 1889.) 왕수염나방. [a, d, f, bf, j, u]

129. *Paracolax pryeri* (Butler, 1879.) 흰점보라수염나방. [a, e]

130. *Paracolax trilinealis* (Bremer, 1864.) 줄수염나방. [a, f]

131. *Parallelia arctotaenia* (Guenee, 1852.) 흰띠수중다리밤나방. [a, t]

132. *Parallelia stuposa* (Fabricius, 1794.) 수중다리밤나방. [a]

133. *Plusiodonta casta* (Butler, 1878.) 은무늬갈고리큰나방. [a, b, d, e, f, h, ae, l, r, u, m]

134. *Rhesala imparata* Walker, 1958. 앞점무늬짤름나방. [c, p, bd]

135. *Phytometra amata* (Butler, 1879.) 줄분홍짤름나방. [e, ae]

136. *Rhyparioides amurensis* (Bremer, 1861.) 별박이안주홍불나방. [a]

137. *Rhyparioides metelkana* (Lederer, 1861.) 꼬마안주홍불나방. [a, c, e, k, ah]

138. *Rhyparioides subvarius* (Walker, 1855.) 좀안주홍불나방. [l]

139. *Rivula errabunda* (Wileman, 1911.)* 남방노랑짤름나방. [a]

140. *Rivula inconspicua* (Butler, 1881.)* 두점짤름나방. [a]

141. *Rivula sericealis* (Scopoli, 1763.) 점노랑짤름나방. [a]

142 *Rusicada leucolopha* Prout, 1928. 붉은잎큰나방. [g]

143. *Rusicada privata* (Walker, 1865.) 왕붉은잎큰나방. [a, b, e, ae, y]

144. *Scedopla coreana* Sugi, 1959. 알락무늬수염나방. [a, e, f, bf]

145. *Simplicia niphona* (Butler, 1878.) 곧은띠수염나방. [a, c, d, e, f, g, h, bd, j, l, r, t, u, k, bb, m]

146. *Simplicia xanthoma* Prout, 1928. 흰줄곧은띠수염나방. [a, e]

147. *Schrankia costaestrigalis* (Stephens, 1834.) 검은끝꼬마짤름나방. [a]

148. *Serrodes camppana* Guenee, 1852. 왕잎밤나방. [c, x]

149. *Sinarella cristulalis* (Staudinger, 1892.) 북방물결수염나방. [a]

150. *Sophta ruficeps* (Walker, 1864.) 팥흑점꼬마짤름나방. [a]

151. *Sophta subrosea* (Butler, 1881.) 점분홍꼬마짤름나방. [a, d, e, u, j]

152. *Spilarctia album* (Bremer et Grey, 1853.) 홍배불나방. [a, e, l, bf]

153. *Spilarctia luteum* (Hufnagel, 1776.) 외줄점불나방. [a, e, f, l]

154. *Spilarctia robustum* Leech, 1899. * 큰홍배불나방. [a, e, f, j, l, w]


배붉은흰불나방

155. *Spilarctia seriatopunctatum* Motschulsky, 1869. 줄점불나방. [a, c, d, e, f, g, h, bf, j, l, r, t, u, k, m, bq, dm, v, ah]

156. *Spilarctia subcarneum* Walker, 1855. 배붉은흰불나방. [a, c, e, g, h, p, x, l, r, dm, v]


톱니태극나방

157. *Spilosoma flammeola* (Moore, 1877.) *[x]

158. *Spilosoma lubricipedum* (Linnaeus, 1758.) 배점무늬불나방. [a, e, k]

159. *Spilosoma punctarium* (Stoll, 1782.) 점무늬불나방. [a, l]

160. *Spirama helicina* (Hubner, 1831.) 톱니태극나방. [a, c, e, f, g, h, x, l, r, t, m]


태극나방

161. *Spirama retorta* (Clerck, 1759.) 태극나방. [a, e, g, h, x, g, j, l, r, t, u]

162. *Sypnoides umosa* (Butler, 1877.) 애흰줄썩은잎밤나방. [g, l, k]

163. *Stenhypena nigripunctata* (Wileman, 1911.) 민무늬노랑수염나방. [a]

164. *Sypnoides picta* (Butler, 1877.) 흰줄썩은잎밤나방. [a, e, l, bb]


꼬마독나방

165. *Somena pulverea* (Leech, 1889.) 꼬마독나방. [a, c, e, g, g, t, k, ah]

166. *Stigmatophora flava* (Bremer et Grey, 1852.) 알락노랑불나방. [a, c, e, x, l, r]

167. *Stigmatophora rohodophila* (Walker, 1865.) 검정무늬주홍불나방. [a, e, l, r]

168. *Thyas juno* (Dalman, 1823.) 무궁화무늬나방. [a, c, d, e, f, g, p, x, g, l, t, u, k, bd]

169. *Zanclognatha griselda* (Butler, 1879.) 줄회색밤나방. [h]

170. *Zekelita plusioides* (Butler, 1879.) 은무늬그물짤름나방. [a, d, e, j]

Family 22. Euteliidae 비행기나방科

1. *Anuga multiplicans* (Walker, 1858.) 긴수염비행기밤나방. [a]

2. *Eutelia geyeri* (Felder et Rogenhofer, 1874.) 비행기밤나방. [a]

Family 23. Noctuidae 밤나방科

1. *Abrostola triplasia* (Linnaeus, 1758.) 쐐기풀알락밤나방. [a, f, l, bb]

2. *Abrostola major* Dufay, 1957. 큰알락밤나방. [f, bb]

3. *Abrostola pacifica* Dufay, 1960. * 남방알락밤나방. [a, cx]

4. *Acanthoplusia ichinosei* (Dufay, 1965.) *제주은무늬밤나방. [a, d, f, h, y, bb]

5. *Acontia bicolora* Leech, 1889. 노랑무늬꼬마밤나방. [a, e]

6. *Acontia trabealis* (Scopoli, 1763.) 표범꼬마밤나방. [a]

7. *Acronicta adaucta* (Warren, 1909.) 벚나무저녁나방. [a]

8. *Acronicta cuspis* (Hubner, 1813.) 오리나무저녁나방. [e, f, l, bb]

9. *Acronicta intermedia* (Warren, 1909.) 사과저녁나방. [a, d, e, j]

10. *Acronicta major* (Bremer, 1861.) 왕뿔무늬저녁나방. [a, c, d, e, f, g, h, j, l, r, t, u, k, m, dj, ah]

11. *Acronicta pruinosa* (Guenee, 1875.) * 흰털저녁나방. [a, h, r, v]

12. *Acronicta pulverosa* (Hampson, 1909.) 흰배저녁나방. [e, g, l, k]

13. *Acronicta rumicis* (Linnaeus, 1758.) 배저녁나방. [a, e, f, j, bb]

14. *Actebia praecox* (Linnaeus, 1758.) 회색밤나방. [e]

15. *Actinotia intermediata* (Bremer, 1861.) 작은나무결밤나방. [a, e]

16. *Aedia leucomelas* (Linnaeus, 1758.) 뒤흰날개밤나방. [c, d, e, l, j, x]

17. *Agrotis ipsilon* (Hufnagel, 1776.) 검거세미나방. [a, c, d, e, f, h, ae, bf, j, r, l, u, m, dj, ah]

18. *Agrotis segetum* (Denis et Schiffermüller, 1775.) 거세미나방. [a, c]

19. *Agrotis tokionis* Butler, 1881. 숫검은밤나방. [a, h, r, y, ag, m]

20. *Amphipoea burrowsi* (Chapman, 1912.) 큰깃노랑밤나방. [a, c, e, h, bf, be, ae, r, m]

21. *Amphipoea fuscosa* (Freyer, 1830.) 뒷노랑창포밤나방. [a, e]

22. *Amphipoea lucens* (Freyer, 1845.) 북방창포밤나방. [a]

23. *Amphipoea ussuriensis* (Petersen, 1914.) 깃노랑밤나방. [a, c, e, bf, be, p, bd]

24. *Amphipyra acheron* Draudt, 1950. 뒷검은까마귀밤나방. [a, e]

25. *Amphipyra erebina* Butler, 1878. 지옥까마귀밤나방. [a, dh]

26. *Amphipyra jankowskii* Oberthur, 1884 .코스키까마귀밤나방. [a, d, j, u]


까마귀밤나방

27. *Amphipyra livida* (Denis et Schiffermüller, 1775.) 까마귀밤나방. [a, c, d, e, f, h, j, o, l, k, r, y, t, u, bb, m, ah]

28. *Amphipyra monolitha* Guenee, 1852. 흰눈까마귀밤나방. [a, d, f, m]

29. *Amphipyra pyramidea* (Linnaeus, 1758.) 피라밑까마귀밤나방. [a, d, j, ah]

30. *Amphipyra schrenckii* Menetries, 1859. 흰점까마귀밤나방. [a, d, e, f, j, o, l, u, bb]

31. *Amphipyra tripartita* Butler, 1878. 흰줄까마귀밤나방. [a, f, bb, m]

32. *Amyna axis* Guenee, 1852. 꼬마흰별밤나방. [a]

33. *Analetia postica* (Hampson, 1905.) 갈색점밤나방. [a, e]

34. *Anaplectoides prasina* (Dennis et Schiffermuller, 1775.) 푸른잎밤나방. [a, j, u]

35. *Anaplectoides virens* (Butler, 1878.) 큰녹색밤나방. [a, b, c, d, e, f, g, h, be, ae, j, l, r, bb]

36. *Anorthoa angustipennis* (Matsumura, 1926.) 가는띠밤나방. [ah]

37. *Antivaleria viridimacula* (Graeser, 1889.) 풀색톱날무늬밤나방. [a, d, e, f, h, dh, y, u, ag]

38. *Apamea aquila* Donzel, 1837. 붉은나무결밤나방. [a, e]

39. *Apamea hampsoni* Sugi, 1963. *구름무늬나무결밤나방. [a, e, ae, be]

40. *Apamea striata* Haruta et Sugi, 1958. 줄나무결밤나방. [a, e, ae, be]

41. *Arcte coerula* (Guenee, 1852.) 암청색줄무늬밤나방. [a, c, d, e, f, h, cu, o, x, j, l, t]

42. *Asidemia inexpecta* (Sugi, 1963.) * 민머리큰밤나방. [a, e]

43. *Athetis albisignata* (Oberthur, 1879.) 흰점국화밤나방. [a, c, d, p, j, bd, t, u]

44. *Athetis dissimilis* (Hampson, 1909.) 뒷흰날개담색밤나방. [a, d, e, f, h, t]

45. *Athetis funesta* (Staudinger, 1888.) 검은담색밤나방. [h, r, v]

46. *Athetis lapidea* Wileman, 1911. 각시담흑밤나방. [a, d, e, k]

47. *Athetis lineosa* (Moore, 1881.) 흰무늬띠밤나방. [a, e]

48. *Athetis stellata* (Moore, 1882.) 국화밤나방. [a, c, d, e, h, p, j, bd, r, l, t]

49. *Atrachea nitens* (Butler, 1878.) 소리쟁이밤나방. [a, e, h, r, u, v]

50. *Auchmis saga* (Butler, 1878.) 곱추나무결밤나방. [a, b, d, j, y, t]

51. *Autographa mandarina* (Freyer, 1856.) 왕비녀은무늬밤나방. [k]

52. *Axylia putris* (Linnaeus, 1761.) 썩은밤나방. [a, d, e, h, j, r, t, v, ah]

53. *Blasticorhinus ussuriensis* (Bremer, 1861.) 우수리밤나방. [e]

54. *Blenina senex* (Butler, 1878.) 나무껍질밤나방. [a, d, j, t]

55. *Brithys crini* (Fabricius, 1775.) * 문주란밤나방. [a]

56. *Bryophila albimixta* Sugi, 1980. ** 고운이끼밤나방. [a, e]

57. *Bryophila parva* Sugi, 1980. 회색이끼밤나방. [a, c, bd, p]

58. *Bryophilina mollicula* (Graeser, 1889.) 연푸른꼬마밤나방. [a, d, e, j]

59. *Callopistria duplicans* Walker, 1858. 제주어린밤나방. [a, c, d, e, g, h, x, t, ah]

60. *Callopistria japonibia Inoue et* Sugi, 1958. * 붉은보라어린밤나방. [a]

61. *Callopistria juventina* (Stoll, 1782.) 어린밤나방. [a, c, d, e, h, x, l, r, t, v]

62. *Callopistria replecta* Walker, 1858. 얼룩어린밤나방. [a, d, g, j, t, k]

63. *Cerastis leucographa* (Dennis et Schiffermuller, 1775.) 활무늬밤나방. [m]

64. *Chasminodes albonitens* (Bremer, 1861.) 은빛밤나방. [h, r, m]

65. *Chasminodes atrata* (Butler, 1884.) 흰몸은빛밤나방. [a, d, e, f, g, bf, j, bb, t, k]

66. *Chasminodes nigrilinea* (Leech, 1889.) 갈색무늬은빛밤나방. [a, d, e, h, r, t, m]

67. *Chrysodeixis eriosoma* (Doubleday, 1843.) 붉은금무늬밤나방. [a, c, d, e, f, g, as, p, l, bd, k]

68. *Conistra grisescens* Draudt, 1950. 점줄무늬밤나방. [a, d, cu, j]

69. *Cosmia achatina* Butler, 1878. 제주꼬마밤나방. [a, e, h, l, y, ae, be, ag]

70. *Cosmia camptostigma* (Menetries, 1859.) 회색쌍줄밤나방. [e, f, g, h, bb]

71. *Cosmia trapezina* (Linnaeus, 1758.) 한국밤나방. [f, bb]

72. *Craniophora ligustri* (Denis et Schiffermüller, 1775.) 쥐똥나무저녁나방. [a, d, e, j, t]

73. *Craniophora praeclara* (Graeser, 1890.) 큰쥐똥나무저녁나방. [a]

74. *Ctenoplusia albostriata* (Bremer et Grey, 1853.) 긴금무늬밤나방. [a, d, e, j, l, t]

75. *Ctenoplusia agnata* (Staudinger, 1892.) 콩은무늬밤나방. [a, c, d, e, h, x, j, r, l, m]

76. *Cucullia mandschuriae* Oberthur, 1884. 흰점곱추밤나방. [a, e]

77. *Cymatophoropsis trimaculata* (Bremer, 1864.) 세무늬저녁나방. [e, bf, l]

78. *Cymatophoropsis unca* (Houlbert, 1921.) 남방세무늬저녁나방. [d, e, h, j, l, r, t, v]

79. *Deltote nemorum* (Oberthur, 1880.) 알락꼬마밤나방. [a]

80. *Diachrysia nadeja* (Oberthur, 1880.) 꼬마금무늬밤나방. [a]

81. *Diarsia albipennis* (Butler, 1889.) * 앞점무늬밤나방. [a, c]

82. *Diarsia brunnea* (Denis et Schiffermüller, 1775.) 흰점갈색밤나방. [a, b, d, e, f, h, ae, r, u, ag]

83. *Diarsia canescens* (Butler, 1878.) 물결밤나방. [a, d, f, h, j, r, ai, t, m]

84. *Diarsia deparca* (Butler, 1879.) 흰점밤나방. [a, d, j, cu, t]

85. *Diarsia dewitzi* (Graeser, 1888.) 갈색머리밤나방. [a]

86. *Diarsia pacifica* Boursin, 1943. 붉은밤나방. [a, d, e, f, h, j, r, y, u, bb, ag]

87. *Diarsia ruficauda* (Warren, 1909.) 보라붉은밤나방. [a, d, j, t]

88. *Dictyestra dissectus* (Walker, 1865.) 노랑맥검은밤나방. [a, c, d, e, x, j, l, t, m]

89. *Dryobotodes pryeri* (Leech, 1900.) 먹구름띠밤나방. [a, e, cu, r, m]

90. *Dysmilichia gemella* (Leech, 1889.) 점띠애기밤나방. [ah, m]

91. *Erythroplusia pyropia* (Butler, 1879.) 붉은등은무늬밤나방. [a, d, j, t]

92. *Erythroplusia rutilifrons* (Walker, 1858.) 꼬마은무늬밤나방. [g, k]

93. *Etiorta edentata* (Leech, 1889.) 꼬마복숭아밤나방. [a, d, f, cu, j, t]

94. *Eucarta arcta* (Lederer, 1853.) 북극밤나방. [a, e]

95. *Eugraphe sigma* (Denis et Schiffermüller, 1775.) 굴뚝검댕이밤나방. [a, e, bf]

96. *Euplexia lucipara* (Linnaeus, 1758.) 구리밤나방. [a, e, ck]

97. *Euromoia subpulchra* (Alpheraky, 1897.) 주홍흰무늬저녁나방. [a, c, e, f, g, h, cy, l, r, u, m]

98. *Euxoa karschi* (Graeser, 1889.) 앞노랑밤나방. [c]

99. *Gabala argentata* Butler, 1878. 은무늬모진애나방. [a]

100. *Gelastocera exusta* Butler, 1877. 검은띠애나방. [a, f, l, bb]

101. *Gelastocera hallasana* Ronkay, 1998. ** 한라애나방. [a, d, bq]

102. *Gortyna fortis* (Butler, 1878.) 뾰족노랑날개밤나방. [a, j]

103. *Hadena aberrans* (Eversmann, 1856.) 흰변두리밤나방. [a, c, e, f, g, h, l, r, u, k, bb, v, ah]

104. *Helicoverpa armigera* (Hubner, 1808.) 왕담배나방. [c, l, p, bd]

105. *Helicoverpa assulta* (Guenee, 1852.) 담배나방. [a]

106. *Heliothis maritima* Graslin, 1855. 개미자리밤나방. [a]

107. *Hermonassa arenosa* (Butler, 1881.) 흑점박이밤나방. [a, d, e, f, cx, j, t]

108. *Hermonassa cecilia* Butler, 1878. 점박이밤나방. [a, c,d, e, f, g, h, bf, ae, j, x, l, r, t, u, ae]

109. *Hoplodrina euryptera* Boursin, 1937. 주을밤나방. [a, c, d, h, j, r, t, m, bd]

110. *Hylophilodes tsukusensis* Nagano, 1918. 밤나방 종류. [a, e, j, t]

111. *Gadirtha impingens* Walker, 1857. 남방껍질나방. [a, c, d, e, q, j, l, u]

112. *Gadirtha pulchra* (Butler, 1886.) *희미무늬남방껍질나방. [a]

113. *Karana laetevirens* (Oberthur, 1884.) 흰무늬구리밤나방. [a, d, j, t]

114. *Koyaga falsa* (Butler, 1885.) 쌍무늬꼬마밤나방. [a]

115. *Leucania obsoleta* (Hubner, 1803.) 맵시밤나방. [a, d, f, j]

116. *Leucapamea askoldis* (Oberthur, 1880.) 흰무늬박이밤나방. [a, d, j]

117. *Lithophane pruinosa* (Butler, 1878.) 가을회색밤나방. [a, c, q]

118. *Lithophane venusta* (Leech, 1889.) 북회색밤나방. [a, cu]

119. *Macdunnoughia confusa* (Stephens, 1850.) 국화은무늬밤나방. [a, f, t]

120. *Macdunnoughia purissima* (Butler, 1878.) 은무늬밤나방. [a, d, h, j, l, r, y, t, ag, m, ah]

121. *Maliattha arefacta* (Butler, 1879.) 애기띠꼬마밤나방. [a, e]

122. *Maliattha chalcogramma* (Bryk, 1948.) 앞노랑꼬마밤나방. [a, e]

123. *Maliattha signifera* (Walker, 1858.) 넓은띠흰꼬마밤나방. [a, e]

124. *Mamestra brassicae* (Linnaeus, 1758.) 도둑나방. [a, e, h, r, v]

125. *Mesapamea concinnata* Heinicke, 1959. 창포밤나방. [a]

126. *Mniotype bathensis* (Lutzau, 1900.) 깊은산톱니밤나방. [a, d, j]

127. *Mniotype melanodonta* (Hampson, 1906.) 검둥이밤나방. [a, cu]

128. *Moma tsushimana* Sugi, 1982. 비바리저녁나방. [a]

129. *Moma kolthoffi* (Bryk, 1948.) 노랑목저녁나방. [a, d, j]

130. *Mormo muscivirens* Butler, 1878. 모진무늬밤나방. [a, e]

131. *Mythimna conigera* (Denis et Schiffermüler, 1775.) 갈색눈무늬밤나방. [a, b, d, e, h, ae, y]

132. *Mythimna curvata* Leech, 1900. 북방쌍띠밤나방. [a]

133. *Mythimna divergens* Butler, 1878. 긴쌍띠밤나방. [a, c, e, f, h, ae, x, j, l, bb, r, u, m, ah]

134. *Mythimna flavostigma* (Bremer, 1861.) 얼룩줄무늬밤나방. [a, d, e, j, t]

135. *Mythimna grandis* Butler, 1878. 큰쌍띠밤나방. [a, d, e, j, l]

136. *Mythimna lineatipes* Moore, 1881. 은줄무늬밤나방. [d, t]

137. *Mythimna monticola* Sugi, 1958. 깊은산띠밤나방. [h, r, v]

138. *Mythimna nigrilinea* (Leech, 1899.) 검은띠맵시밤나방. [a, c, q]

139. *Mythimna radiata* (Bremer, 1861.) 두점줄무늬밤나방. [a, e]

140. *Mythimna salebrosa* (Butler, 1878.) 날개흰점줄무늬밤나방. [a, f]


멸강나방

141. *Mythimna separata* (Walker, 1856.) 멸강나방. [a, d, e, g, j, l, t, k]

142. *Mythimna simplex* (Leech, 1889.) 까투리밤나방. [m]

143. *Mythimna striata* (Leech, 1900.) 줄흰무늬밤나방. [a, c, e, f, p, l, ah, bd]

144. *Mythimna turca* (Linnaeus, 1761.) 쌍띠밤나방. [a, c, e, f, l, ah, p, bd]

145. *Mythimna velutina* (Eversmann, 1846.) 흑색줄무늬밤나방. [a, e]

146. *Nacna malachitis* (Oberthur, 1880.) 각시푸른저녁나방. [a, d, j, t]

147. *Naenia contaminata* (Walker, 1865.) 더러운밤나방. [a]

148. *Naranga aenescens* Moore, 1882. 벼애나방. [a]

149. *Negritothripa hampsoni* (Wileman, 1911.) 흰무늬껍질밤나방. [a, d, j]

150. *Nycteola costalis* Sugi, 1959. *앞무늬부채껍질밤나방. [a, e]

151. *Olivenebula oberthueri* (Staudinger, 1892.) 큰뒷노랑밤나방. [a, d, e, f, j, t]

152. *Orthogonia sera* Felder et Felder, 1862. 모진밤나방. [a, c, d, e, f, g, h, j, l, bb, k, r, t, u, ah]

153. *Orthosia evanida* (Butler, 1879.) 주홍띠밤나방. [a, d, e, t]

154. *Orthosia incerta* (Hufnagel, 1766.) 네점밤나방. [c, bd]

155. *Oraesia lizetta* Butler, 1878. 벚나무밤나방. [a, d]

156. *Orthosia paromoea* (Hampson, 1905.) 곧은띠밤나방. [f, l, bb]

157. *Panthea coenobita* (Esper, 1758.) 솔버짐나방. [a, d, j, t]

158. *Paradiarsia punicea* (Hubner, 1803.) 띠갈색밤나방. [a, b, r]

159. *Peridroma saucia* (Hubner, 1808.) * 뒷흰날개밤나방. [a, c, e, f, h, p, x, ah, bd, j, y, r, u, bb, ag, m]

160. *Phlogophora illustrata* Graeser, 1889. 크림밤나방. [a, e, f, g, bf, k, bb]

161. *Polia bombycina* (Hufnagel, 1766.) 큰갈색밤나방. [c, p, bd]

162. *Polia goliath* (Oberthur, 1880.) 참산녹색밤나방. [a, b, d, e, f, h, ae, y, ag]

163. *Polypaenis subviridis* (Butler, 1878.) 회록색밤나방. [c]

164. *Protodeltote distinguenda* (Staudinger, 1888.) 극락꼬마밤나방. [a, d, t]

165. *Protomiselia bilinea* (Hampson, 1905.) 일본두줄밤나방. [h, r, m]

166. *Pseudoips prasinanus* (Linnaeus, 1758.) 쌍줄푸른밤나방. [a, c, d, e, f, h, bf, j, l, m,r, t, u]

167. *Pseudoips sylpha* (Butler, 1879.) 큰쌍줄푸른밤나방. [a, d, e, j]

168. *Pyrrhia umbra* (Hufnagel, 1766.) 노랑담배밤나방. [a]

169. *Rhycaglaea fuscipennis* Sugi, 1958. * 가시나무밤나방. [a]

170. *Sarbanissa subflava* (Moore, 1887.) 뒷노랑얼룩나방. [a, c, f]

171. *Sarcopolia illoba* (Butler, 1878.) 뒤흰도둑나방. [a, d, j, cx]

172. *Senta flammea* (Curtis, 1828.) 칠성밤나방. [a, e]

173. *Sesamia inferens* (Walker, 1856.) 벼밤나방. [a]

174. *Sesamia turpis* (Butler, 1879.) 어두운벼밤나방. [ck]

175. *Sideridis honeyi* (Yoshimoto, 1989.) 아지랑이밤나방. [a, e, f, t]

176. *Sineugraphe bipartita* (Graeser, 1889.) 담색쌍무늬밤나방. [a, b, c, d, e, f, g, h, ae, be, j, bf, r, t, bb]

177. *Sineugraphe exusta* (Butler, 1878.) 쌍검은밤나방. [a, b, c, d, e, f, g, h, bf, ae, j, x, p, m, bd, ah, r, l, k]

178. *Sineugraphe oceanica* (Kardakoff, 1928.) 물결쌍검은밤나방. [a, e]

179. *Spaelotis ravida* (Denis et Schiffermüller, 1775.) 깃붉은밤나방. [a, b, d, bb, y, t]

180. *Spharagifera biplaga* (Walker, 1865.) 꼬마봉인밤나방. [a, c, d, e, f, h, x, q, r, l, m]

181. *Sphragifera sigillata* (Menetries, 1859.) 봉인밤나방. [a, e, g, h, l, r, k]

182. *Spodoptera depravata* (Butler, 1879.) 잔디밤나방. [a, e, f, g, h, j, r, l, t, k, m, ah, bf]

183. *Spodoptera litura* (Fabricius, 1775.) 담배거세미나방. [a, c, d, e, f, h, j, r, t, u, m]

184. *Staurophora celsia* (Linnaeus, 1758.) 십자무늬밤나방. [ag]

185. *Stenoloba jankowskii* (Oberthur, 1885.) 흰줄이끼밤나방. [a, e, f, g, h, j, l, r, t, k, m]

186. *Stenoloba manleyi* (Leech, 1889.) 구름꼬마이끼나방. [a, d, e, g, h, j, r, t]

187. *Sugia stygia* (Butler, 1878.) 지옥꼬마밤나방. [c]

188. *Telorta acuminata* (Butler, 1878.) 털날개밤나방. [a, d, cu, j, t]

189. *Thysanoplusia intermixta* (Warren, 1913.) 국화금무늬밤나방. [a, c, d, e, f, h, bd, j, r, l, t, ag, m]

190. *Tiracola plagiata* (Walker, 1857.) 밤나방 종류. [g]

191. *Trachea atriplicis* (Linnaeus, 1758.) 메밀거세미나방. [a, e, f, l, t, u, bb]

192. *Trichoplusia ni* (Hubner, 1903.) 양배추은무늬밤나방. [a, d, j, t]

193. *Trichosea champa* (Moore, 1879.) 배노랑버짐밤나방. [a, d, j, l, t]

194. *Triphaenopsis cinerescens* Butler, 1885. 뒷노랑밤나방. [a, c, d, e, f, g, h, j, l, ah, r, y, t, k, ag, m]

195. *Triphaenopsis jezoensis* Sugi, 1962. 북방뒷노랑밤나방. [c, f, g, h, l, r, bb, m]

196. *Triphaenopsis lucilla* Butler, 1878. 흰점뒷노랑밤나방. [a, c, d, e, f, g, h, x, j, r, y, bb, ag, m]

197. *Triphaenopsis postflava* (Leech, 1900.) 각시뒷노랑밤나방. [a, d, g, j, u]

198. *Virgo datanidia* (Butler, 1885.) 뾰족밤나방. [a, d, j, t]

199. *Tiliacea japonago* (Wileman et West, 1929.) 닥나무노랑무늬밤나방. [f]

200. *Xanthomantis contaminata* (Draudt, 1937.) 탐시버짐밤나방. [c, l, t,]

201. *Xestia efflorescens* (Butler, 1879.) 뒷노랑점밤나방. [a, d, f, x, j, t, bb, ah]

202. *Xestia fuscostigma* (Bremer, 1861.) 점보라밤나방. [a, d, j, t]

203. *Xestia kollari* (Lederer, 1853.) 멋쟁이밤나방. [a, d, f, j, u, bb]

204. *Xestia semiherbida* (Walker, 1857.) *회색뒷노랑점밤나방. [a, ce]

205. *Xestia stupenda* (Butler, 1878.) 앞노랑점밤나방. [c, h, x, r, bd, m, ah]

206. *Xestia tabida* (Butler, 1878.) 끝검은점밤나방. [f, h, y, ag]

207. *Xylena formosa* (Butler, 1878.) 이른봄밤나방. [a, d, j, cu]

Family 24. Nolidae 혹나방科

1. *Iragaodes nobilis* (Staudinger, 1887.) 앞노랑모나방. [a, e, bf, l]

2. *Nola confusalis* (Herrich-Schaffer, 1847.) 선비혹나방. [a, f, h, y, ag]

3. *Nola taeniata* Snellen, 1874. 흰혹나방. [a]

Family 25. Notodontidae 재주나방)科

1. *Hexafrenum leucodera* (Staudinger, 1892.) 끝흰재주나방. [a, c, d, e, f, j, k, ah, l, u]

2. *Allodonta plebeja* (Oberthur, 1880.) 까마귀재주나방. [a, f, u]

3. *Clostera anastomosis* (Linnaeus, 1758.) 버들재주나방.

4. *Clostera pigra* (Hufnagel, 1766.) 꼬마재주나방. [a]

5. *Cnethodonta grisescens* Staudinger, 1887. 뒷검은재주나방. [a, c, d, e, f, h, j, l, t, u, k, bb, ah]

6. *Dudusa sphingiformis* Moore, 1872. 꽃술재주나방. [a, c, d, e, f, g, h, x, p, j, l, r, t, u, k, m]

7. *Epodonta lineata* (Oberthur, 1880.) 줄재주나방. [a, c, e, f, h, q, j, l, bb, ah, cw]


곱추재주나방

8. *Euhampsonia cristata* (Butler, 1877.) 곱추재주나방. [a, d, e, f, h, bf, x, j, l, ah, t, u]

9. *Fentonia ocypete* (Bremer, 1861.) 밤나무재주나방. [a, c, e, f, h, x, q, j, l, t, bb]

10. *Furcula sangaica* (Moore, 1877.) 검은띠나무결재주나방. [a, e, f, h, l]

11. *Gonoclostera timoniorum* (Bremer, 1861.) 팔자머리재주나방. [a, f, j]

12. *Himeropteryx miraculosa* Staudinger, 1887. 노랑갈고리재주나방. [a, e, cv, bf, k]

13. *Hupodonta corticalis* Butler, 1877. 벚나무재주나방. [a, c, j, l]

14. *Lophocosma atriplaga* (Staudinger, 1887.) 검은줄재주나방. [a, b, c, d, e, f, j, l, t, u, bb, ai]

15. *Mesophalera sigmata* (Butler, 1877.) 동백나무재주나방. [a, c, e, h, j, y, t, u, ag]

16. *Neodrymonia coreana* Matsumura, 1922. 고려재주나방. [a, c, d, e, f, g, h, r, k, j, bb]

17. *Neodrymonia delia* (Leech, 1889.) 노린재나무재주나방. [a, c, f, j, t, bb]

18. *Notodonta dembowskii* Oberthur, 1879. 밑노랑재주나방. [f, bb]

19. *Peridea aliena* (Staudinger, 1892.) 옹이재주나방. [a, c, e, x]

20. *Peridea elzet* Kiriakoff, 1963. 노고지리재주나방. [a, d, e, f, g, h, j, l, t, u, k]

21. *Peridea gigantea monetaria* Oberthur, 1879. 곧은줄재주나방. [a, d, e, f, j, t]

22. *Peridea lativitta* (Wileman, 1911.) 긴날개재주나방. [a, c, d, e, f, j, t]

23. *Peridea moltrechti* (Oberthur, 1911.) 남방재주나방. [a, e]

24. *Phalera assimilis* (Bremer et Grey, 1852.) 참나무재주나방. [a, c, d, e, h, x, j, t, u]

25. *Phalera angustipennis* Matsumura, 1919. 좁은날개재주나방. [d, e, t]

26. *Phalera flavescens* (Bremer et Grey, 1853.) 먹무늬재주나방. [a, c, d, e, h, j, l, r, t, u, l, m, ah]

27. *Phalerodonta bombycina* (Oberthur, 1880.) 덤블재주나방. [f, bb]

28. *Pheosiopsis cinerea ussuriensis* (Moltrecht, 1914.) 비녀재주나방. [a, e, f, h, l, r, u, m, v, ah]

29. *Pterostoma gigantina* Staudinger, 1892. 주름재주나방. [a, c, d, e, f, g, h, q, j, m, r, l]

30. *Rosama cinnamomea* Leech, 1888. 노랑재주나방. [a, e, bf]

31. *Semidonta biloba* (Oberthur, 1880.) 겹날개재주나방. [a, b, c, d, e, f, ae, j, bf, l, t, u, bb]

32. *Shaka atrovittatus atrovittatus* (Bremer, 1861.) 긴띠재주나방. [a, d, e, f, g, h, bf, ae, bb, l, r, t, u, k, m, ah]

33. *Spatalia doerrisi* Graeser, 1888. 은무늬재주나방. [a, d, e, f, j, l, ah, t, u]

34. *Spatalia dives* Oberthur, 1884. 세은무늬재주나방. [f]

35. *Stauropus basalis* Moore, 1877. 꽃무늬재주나방. [a, c, e, l, u]

36. *Stauropus fagi* Linnaeus, 1758. 재주나방. [a, e, g, j, l, t, k]

37. *Syntypistis cyanea* (Leech, 1899.) 때죽나무재주나방. [a, c, d, e, f, h, x, q, l, t, u, bb, ag, ah]

38. *Syntypistis pryeri* (Leech, 1889.) 회색재주나방. [a, c, d, e, f, h, j, l, bb, m, r, t, u]

39. *Syntypistis subgeneris* (Strand, 1915.) 연갈색재주나방. [a, c, e, f, q, l, u]

40. *Tarsolepis japonica* Wileman et South, 1917. 왕재주나방. [a, d, t]

41. *Uropyia meticulodina* (Oberthur, 1884.) 기생재주나방. [a, c, d, e, x, j, t, l]

42. *Wilemanus bidentatus* (Wileman, 1911.) 먹무늬은재주나방. [h, r, m]

43. *Zaranga tukuringra* Streltzov and Yakovlev, 200.7박쥐재주나방. [a, c, d, f, h, j, l, ah, m, r, t]

44. *Zaranga permagna* (Butler, 1881.) 재주나방 종류. [a, d, j]

Family 26. Lycaenidae 부전나비科

1. *Antigius attilia* (Bremer, 1861.) 물빛긴꼬리부전나비. [a, e, h, w]


푸른부전나비

2. *Celastrina argiolus ladonides* (de l'Orza, 1869.) 푸른부전나비. [a, b, c, e, g, h, ae, af, w, x, p, q, r, bj]

3. *Coreana raphaelis* (Oberthur, 1881.) 붉은띠귤빛부전나비. [a]

4. *Cupido argiades argiades* (Pallas, 1771.) 암먹부전나비. [a, c, e, g, h, af, w, q, r, x, p, j, k]

5. *Favonius orientalis orientalis* (Murray, 1875.) 큰녹색부전나비. [a, e, f, h, cu, m, r, w]


귤빛부전나비

6. *Favonius taxila taxila* (Bremer, 1861.) 산녹색부전나비. [a, b, e, f, g, h, w, ai, r, cn]

7. *Glacopsyche lycormas* (Butler, 1866.) 귀신부전나비. [a, f]

8. *Japonica lutea dubatolovi* Fujioka, 1993. 귤빛부전나비. [a, e, f, g, h, w, cl, r]

9. *Lampides boeticus boeticus* (Linnaeus, 1767.) 물결부전나비. [a, r, k]

10. *Lycaena phlaeas chinensis* (Felder, 1862.) 작은주홍부전나비.[a, b, c, d, e, f, g, h, l, af, w, k, x, p, q, cl, r, t, u]

11. *Phengaris teleius* (Bergsträsser, 1779.) 고운점박이푸른부전나비. [a]

12. *Niphanda fusca fusca* (Bremer et Grey, 1852.) 담흑부전나비. [a, c, e, h, w, x, r]


산꼬마부전나비

13. *Plebejus argus* Linnaeus, 1758. * 산꼬마부전나비. [a, b, e, f, be, ae, ag, cr, am]

14. *Plebejus argyronomon zezuensis* Seok, 1937. 부전나비. [a]

15. *Plebejus subsolana* (Eversmann, 1851.) 산부전나비. [a, b, f, ag]

16. *Pseudozizeeria maha argia* (Menetries, 1857.) 남방부전나비. [a, c, e, f, g, h, be, af, bf, ai, p, x, q, r, t, u, k]

17. *Rapala caerulea arata* (Bremer et Grey, 1861.) 범부전나비. [a, e, h, w, r]

18. *Taraka hamada hamada* (Druce, 1875.) 바둑돌부전나비. [a, b, h, k]

19. *Tongeia fischeri fischeri* (Eversmann, 1843.) 먹부전나비. [a, c, e, h, w, x, p, q, r, k]

20. *Udara albocaerulea* (Moore, 1879.) 남방푸른부전나비. [a, e, f, ae, l]

21. *Udara dilecta* (Moore, 1879.) * 한라푸른부전나비. [a, b, l, aq, av]

Family 27. Nymphalidae 네발나비科

1. *Apatura ilia* (Denis et Schiffermüller, 1775.) 오색나비. [a]

2. *Apatura iris* (Linnaeus, 1758.) 번개오색나비. [a]


가락지나비

3. Aphantopus hyperantus ocellatus Butler, 1882. 가락지나비. [a, b, e, f, h, be, ae, am, y, cs, ag, ct, co]

4. *Argynnis hyperbius* (Linnaeus, 1763.) 암끝검은표범나비. [a, b, c, e, f, g, h, w, p, k]

5. *Argynnis laodice* (Pallas, 1771.) 흰줄표범나비. [a, c, d, e, f, g, h, k, l, w, x, r, u]

6. *Argynnis paphia* (Linnaeus, 1758.) * 은줄표범나비. [a, b, c, e, f, g, h, be, ae, w, am,k, x, l, r, ah]

7. *Argynnis sagana* (Doubleday, 1847.) 암검은표범나비. [a, c, d, e, f, g, h, l, w, j, cl, k, x, p, r, t, u]

8. *Coenonympha amaryllis* (Cramer, 1782.) 시골처녀나비. [a, f]


도시처녀나비

9. *Coenonympha hero coreana* Matsumura, 1927. 도시처녀나비. [a, b, d, e, f, g, h, bf, ae, l, cl, k, am]

10. *Coenonympha oedippus* (Fabricius, 1787.) 봄처녀나비. [a]

11. *Danaus genutia* (Cramer, 1779.) 별선두리왕나비. [a]

12. *Dichorragia nesimachus chejuensis* Shimagami, 2000. 먹그림림나비. [a, e, l, w, bc]

13. *Fabriciana nerippe nerippe* (C. et R. Felder, 1862.) 왕은점표범나비. [a, b, d, e, f, g, h, ae, l, w, z, r, k]

14. *Fabriciana niobe* (Linnaeus, 1758.) 은점표범나비. [a, b, c, d, e, f, g, h, be, ae, af, l, k, ar, w, x, r, y, ag, v, am, av, cp]

15. *Fabriciana vorax* Butler, 1871. 긴은점표범나비. [a, b, c, d, e, f, h, m, ar, l, cl, y, r, am, cs]

16. *Hestina assimilis assimilis* (Linnaeus, 1758.) 홍점알락나비. [a, b, c, e, f, h, bf, ae, w, q, x, r, y, u]


산굴뚝나비

17. *Hipparchia autonoe zezutonis* (Seok, 1934.) 산굴뚝나비. [a, b, d, f, ae, af, ag, y, cp, av]

18. *Hypolimnas bolina* (Linnaeus, 1758.) 남방오색나비. [f]

19. *Hypolimnas misippus* Linnaeus, 1764. 암붉은오색나비. [a]

20. *Inachis io* (Linnaeus, 1758.) 공작나비. [a]

21. *Junomia almana* (Linnaeus, 1758.) 남방공작나비. [a]

22. *Junomia orithya* (Linnaeus, 1758.) 남색남방공작나비. [a]

23. *Kaniska canace canace* (Linnaeus, 1763.) 청띠신선나비. [a, b, c, d, e, f, h, l, w, q, l, j, r, y, u, x]

24. *Kirinia epimenides* (Menetries, 1859.) 알락그늘나비. [a]

25. *Lethe diana diana* (Butler, 1866.) 먹그늘나비. [a, b, c, d, e, f, g, h, af, be, l, w, ar, cl, k, r, t, u, bb, am, ag, cp, cs]

26. *Libythea celtis celtoides* Fruhstorfer, 1908. 뿔나비. [a, d, e, cl, t]

27. Limenitis camilla Linnaeus, 1764. 줄나비. [a, e]

28. *Limenitis helmanni* Lederer, 1853. 제일줄나비. [a, e, w, cm, m]

29. *Limenitis sydyi* Lederer, 1853. 굵은줄나비. [a, e]

30. *Lopimga achine* Scopoli, 1763. 눈많은그늘나비. [a, b, d, e, f, g, h, ae, bf, ar, t, cn, cr]

31. *Melanargia epimede hanlaensis* Okano et Pak, 1968. 조흰뱀눈나비. [a, b, d, e, f, g, h, l, cl, cp, k, r, y, am, cn, cq]

32. *Melanargia halimede coreana* Okamoto, 1926. 흰뱀눈나비. [a, b, c, e, f, g, h, be, ae, af, bf, x, p, ar, q, ah, l, w, k, r, cl]

33. *Melanitis leda* (Linnaeus, 1758.) 먹나비. [a, h, l, ar]

34. *Melitaea protomedia protomedia* Menetries, 1859. 담색어리표범나비. [a, e, h, w, r]

35. *Minois dryas bipunctata* (Motschulsky, 1860.) 굴뚝나비. [a, b, c, d, e, f, g, h, j, w, l, cl, k, ae, be, af, x,p, q, r, t, u, ar, ah]

36. *Mycalesis francisca peridicus* Hewitson, 1862. 부처사촌나비. [a, b, c, d, e, f, g, h, bf, w, ai, cm, j, r, t, k, cl]

37. *Mycalesis gotama* Moore, 1857. 부처나비. [a, d, e, f, j, t]

38. *Neptis alwina* (Bremer et Grey, 1852.) 왕세줄나비. [a]

39. *Neptis pryeri* Butler, 1871. 별박이세줄나비. [a, e]

40. *Neptis sappho intermedia* W. B. Pryer, 1877. 애기세줄나비. [a, b, c, d, e, f, g, h, w, cl, j, q, k, l, r, p, x, u]

41. *Ninguta schrenckii* (Menetries, 1858.) 왕그늘나비. [a]

42. *Nymphalis vaualbum* (Denis et Schiffermüller, 1775.) 갈구리신선나비. [a]

43. *Nymphalis xanthomelas chosenssa* (Bryk, 1946.) 들신선나비. [a, e, h, r, w, m]

44. *Oeneis mongolica* (Oberthur, 1876.) 참산뱀눈나비. [a, b, f]

45. *Oeneis urda hallasanensis* Murayama, 1991. 함경산뱀눈나비. [a, b, f, g, k, ag, bi]


왕나비

46. *Parantica sita niphonica* (Moore, 1883.) 왕나비. [a, b, c, d, e, f, g, h, bf, ae, r, t, k, z]

47. *Polygonia c-album* (Linnaeus, 1758.) 산네발나비. [a, c, e, k]

48. *Polygonia c-aureum c-aureum* (Linnaeus, 1758.) 네발나비. [a, c, d, e, g, h, l, j, w, r, x, p, q, ag, t, u, k]

49. *Sasakia charonda coreanus* (Leech, 1887.) 왕오색나비. [a, e]

50. *Speyeria aglaja* (Linnaeus, 1758.) 풀표범나비. [a, b, e, be, ae]

51. *Vanessa cardui cardui* (Linnaeus, 1758.) 작은멋장이나비. [a, b, c, d, e, f, g, h, w, cl, q, x, p, k, y, r, t, u]

52. *Vanessa indica* (Herbst, 1794.) 큰멋장이나비. [a, b, c, d, e, f, g, h, be, bf, af, l, w, j, cl, l, ar, x, k, r, t, u]

53. *Ypthima baldus* (Fabricius, 1775), 1911. 애물결나비. [a, c, e, g, h, w, r]

54. *Ypthima motschulskyi motschulskyi* (Bremer et Grey, 1853.) 석물결나비. [a, c, e, h, w, x, l, r]

55. *Ypthima motschulskyi koreana* Dubatolov et Lvovsky, 1997. 물결나비. [a, b, c, d, e, f, g, h, bf, af, be, l, w, q, x, k, r, t, u]

Family 28. Papilionidae 호랑나비科

1. *Atrophaneura alcinous* (Klug, 1836.) ? 사향제비나비. [e]

2. *Graphium sarpedon nipponum* (Fruhstorfer, 1758.) 청띠제비나비. [a, c, e, g, x, p, q, l, r, w, u]

3. *Papilio bianor* Cramer, 1777. 제비나비. [a, c, d, e, f, g, h, be, w, q, x, p, l, r, k, t, u, ai, ah]

4. *Papilio helenus* Linnaeus, 1758. 무늬박이제비나비. [a, e]

5. *Papilio maackii* (Menetries, 1859.) 산제비나비. [a, e, f, g, h, w, bf, l, cl, k, x, r]

6. *Papilio machaon* Linnaeus, 1758. 산호랑나비. [a, b, c, e, f, g, h, cl, w, x, y, r, u, k]

7. *Papilio macilentus* Janson, 1877. 긴꼬리제비나비. [a, b, c, e, f, g, h, af, l, w, x, k, r]

8. *Papilio protenor demetrius* Stoll, 1782. 남방제비나비. [a, c, e, g, h, ae, w, x, r, u, k]

9. *Papilio xuthus* Linnaeus, 1767. 호랑나비. [a, c, e, f, g, h, l, w, q, x, p, k, r, u]

10. *Sericinus montela* Bremer et Gray, 1852. 꼬리명주나비. [e]

Family 29 Pieridae 흰나비科

1. *Anthocharis scolymus scolymus* Butler, 1866. 갈구리나비. [a, c, e, f, u]

2. *Colias erate poliographus* Motschulsky, 1860. 노랑나비. [a, c, e, f, g, w, k, x, p, q, r, u, co, cp]

3. *Eurema hecabe* (Linnaeus, 1758.) 남방노랑나비. [a, b, c, d, e, f, g, h, af, l, w, j, q, j, p, x, bd, u, t, k]

4. *Eurema laeta* (Boisduval, 1836.) 극남노랑나비. [a, c, e, f, g, h, w, x, p, q, l, r, k]

5. *Gonepteryx aspasia* Menetries, 1857. 각시멧노랑나비. [a, e]

6. *Gonepteryx maxima* Butler, 1885. 멧노랑나비. [a]

7. *Leptidea amurensis* Menetries, 1859. 기생나비. [a, e, ae]

8. *Pieris melete* (Menetries, 1857.) 큰줄흰나비. [a, b, c, d, e, f, g, h, ae, l, w, cl, x, p, j, ai, t, k, r]

9. *Pieris dulcinea* Butler, 1882. 줄흰나비. [a, b, c, d, e, f, g, h, bf, ae, j, l, w, x, r, t, cl, cn, ag, am]

10. *Pieris rapae* Linnaeus, 1758. 배추흰나비. [a, c, d, e, f, g, h, j, l, w, cl, cm, q, x, p, r, t, u, k, bb]

Family 30. Crambidae 풀명나방科

1. *Agrotera nemoralis* (Scopoli, 1763.) 연보라들명나방. [a, d, e, f, j, t]

2. *Anania lancealis* (Denis et Schiffermüller, 1775.) 제주노랑들명나방. [a, f]

3. *Ancylolomia japonica* Zeller, 1877. 벼풀명나방. [a, c, d, e, q, j, t]


팔점박이들명나방

4. *Bocchoris inspersalis* (Zeller, 1852.) * 팔점박이들명나방. [c, ck]

5. *Botyodes principalis* Leech, 1889. 큰점노랑들명나방. [a, c, e, f, x]

6. *Bradina atopalis* (Walker, 1859.) 흰점줄들명나방. [l]

7. *Bradina geminalis* Caradja, 1927. 외줄들명나방. [a, e, h, bf, y, k, ag]

8. *Calamotropha okanoi* Bleszy ń ski, 1961. 점흰풀명나방. [f, t]

9. *Camptomastix hisbonalis* (Walker, 1859.) 흰가슴들명나방. [a]

10. *Catoptria permiaca* (Petersen, 1924.) 마름모무늬풀명나방. [a, b, f]

11. *Circobotys nycterina* Butler, 1879. * 뾰족노랑들명나방. [a, c, d, e, f, g, h, q, y, t, ag]

12. *Cirrhochrista brizoalis* (Walker, 1859.) 은빛들명나방. [a, c, d, e, j, t]

13. *Conogethes punctiferalis* (Guenee, 1854.) 복숭아명나방. [a, c, d, e, x, j, t]

14. *Cotachena alysoni* Whalley, 1961. 울릉노랑들명나방. [a, c, l]

15. *Cotachena pubescens* (Warren, 1892.) 흰무늬노랑들명나방. [a, d, e, j, t]

16. *Cnaphalocrocis medinalis* (Guenee, 1854.) 혹명나방. [a, c, d, e, h, p, x, j, r, t, bd]

17. *Crambus argyrophorus* Butler, 1878. 흰띠풀명나방. [a, d, e, f, j, l, t]

18. *Crambus humidellus* Zeller, 1877. 은무늬풀명나방. [a]

19. *Crambus perlellus* (Scopoli, 1763.) 연금빛풀명나방. [a, b, d, e, be, ae, bf, j, t]

20. *Carmbus pseudargyrophorus* Okano, 1960. 엷은테풀명나방. [d, f, t]

21. *Crambus virgatellus* Wileman, 1911. 긴줄풀명나방. [a, l]


회양목명나방

22. *Cydalima perspectalis* (Walker, 1859.) 회양목명나방. [a, c, e, x, q]

23. *Diaphania indica* (Saunder, 1851.) 목화바둑명나방. [a, c, d, e, x, j, l, t]

24. *Diasemia accalis* (Walker, 1859.) 점애기들명나방. [s, c, e, f, x]

25. *Diasemia recticularis* (Linnaeus, 1761.) 흰줄애기들명나방. [a]

26. *Eudonia puellaris* Sasaki, 1991. 산명나방. [a, b, d, e, h, bf, y, ag]

27. *Eurrhyparodes accessalis* (Walker, 1859.) 애기무늬들명나방. [c]

28. *Flavocrambus striatellus* (Leech, 1889.) 검은줄풀명나방. [a, c, d, e, f, h, q, j, y, t, ag]

29. *Glyphodes bipunctalis* Leech, 1889. 쌍별들명나방. [c, e, q]

30. *Glyphodes quadrimaculalis* (Bremer et Grey, 1853.) 큰각시들명나방. [a]

31. *Goniorhynchus butyrosa* (Butler, 1881.) 남방노랑들명나방. [a, e]

32. *Goniorhynchus clausalis* (Christoph, 1881.) 깃노랑들명나방. [a, d, j, t]

33. *Goniorhynchus exemplaris* Hampson, 1898. 노랑무늬들명나방. [a, c, d, e, q, x, j, m, l, ah, t]

34. *Herpetogramma luctuosalis* (Guenee, 1854.) 포도들명나방. [a, c, d, e, h, x, r, l, t, ah]


콩명나방

35. *Lamprosema commixta* (Butler, 1870.) 얼룩애기들명나방. [a, c, d, e, f, x, j, t]

36. *Lamprosema tampiusalis* (Walker, 1879.) 노랑애기들명나방. [a, d, f, t]

37. *Maruca vitrata* (Fabricius, 1787.) 콩명나방. [a, c, d, e, x, j]

38. *Nacoleia sibrialis* (Milliere, 1879.) 가루뿌린들명나방. [e, f]

39. *Nomophila noctuella* (Denis et Schiffermüller, 1775.) 등심무늬들명나방. [a, e]

40. *Omiodes noctescens* Moore, 1888. 노랑다리들명나방. [a, e, h, r, v]

41. *Omiodes tristralis* (Bremer, 1864.) 흰다리들명나방. [a, e]

42. *Ostrinia furnacalis* Guenee, 1854. 조명나방. [a, e]

43. *Ostrinia orientalis* Mutuura et Munroe, 1970. 오리엔트조명나방. [c]

44. Ostrinia scapulalis (Walker, 1859.) 콩줄기명나방. [a, e]

45. *Ostrinia zaguliaevi* Mutuura et Munroe, 1970. 큰섬들명나방. [a, c, x]

46. *Ostrinia zealis* (Guenee, 1854.) 큰조명나방. [a, b, c, g, k]

47. *Pagyda quadrilineata* Butler, 1881. 몸긴네줄들명나방. [a, c, d, j, t]

48. *Pagyda quinquelineata* Hering, 1903. 네줄들명나방. [a, d, e, bf, r, t, u]

49. *Paliga auratalis* (Warren, 1895.) 금빛세줄들명나방. [a, f]

50. *Paliga minnehaha* (Preyer, 1877.) 앞붉은들명나방. [a, c, e, f, bf, x]

51. *Palpita inusitata* (Butler, 1879.) 애기흰들명나방. [a]

52. *Palpita nigropunctalis* (Bremer, 1864.) 수수꽃다리명나방.[a, b, c, d, e, g, h, ae, p, j, l, ai, ah, bd, t, k]

53. *Paratalanta ussurialis* (Bremer, 1864.) 우수리들명나방. [a, bf, m, ah]

54. *Patania chlorophanta* (Butler, 1878.) 몸노랑들명나방. [a, e, l

55. *Patania deficiens* (Moore, 1887.) 배흰들명나방. [a]

56. *Patania quadrimaculalis* (Kollar, 1848.) 네눈들명나방. [a, c, e, q, j, l]

57. *Patania ruralis* (Scopoli, 1763.) 콩잎말이명나방. [a]

58. *Piletocera sodalis* (Leech, 1889.) 콩팥무늬들명나방. [a, c, x]

59. *Pleuroptya* sp. 풀명나방 종류. [a]

60. *Polythlipta liquidalis* Leech, 1889. 선비들명나방. [a, e]

61. *Pseudebulea fentoni* Butler, 1881. 흰얼룩들명나방. [e]

62. *Pycnarmon lactiferalis* (Walker, 1859.) 알락흰들명나방. [a, d, e, t]

63. *Pycnarmon pantherata* (Butler, 1878.) 끝무늬들명나방. [a, e]

64. *Pygospila tyres* (Cramer, 1780.) 큰알락들명나방. [l]

65. *Pyrausta unipunctata* Butler, 1881. 앞무늬들명나방. [a, c, d]

66. *Scirpophaga virginia* Schultze, 1908. 은빛긴날개명나방. [ah]

67. *Scoparia submolestalis* Inoue, 1982. 얇은날개산명나방. [a]

68. *Scoparia yakushimana* Inoue, 1982. * 두점산명나방.

69. *Sitochroa palealis* (Dennis et Schiifemuller, 1775.) 흰배들명나방. [e]

70. *Sitochroa umbrosalis* (Warren, 1892.) 앞노랑들명나방. [a, e]

71. *Sitochroa verticalis* (Linnaeus, 1758.) 사탕무우들명나방. [a, d, j, l, t]

72. *Spoladea recurvalis* (Fabricius, 1775.) 흰띠명나방. [a, d, e, h, j, r, t]

73. *Syllepte fuscomarginalis* (Leech, 1889.) 깃검은들명나방. [a, d, t]

74. *Sylepta invalidalis* South, 1901. 큰연무늬들명나방. [f]

75. *Trichophysetis cretacea* (Butler, 1879.) 쌍띠들명나방. [a]

76. Tyspanodes hypsalis Warren, 1891. 줄검은들명나방. [a, c, e, h, x, j, l, r, t, m]

77. Tyspanodes striata (Butler, 1879.) 꽃날개들명나방. [a, d, e, t]

78. *Udea ferrugalis* Hubner, 1796. 주홍날개들명나방. [c]

Family 31. Pyralididae 명나방科

1. *Acrobasis bifidella* (Leech, 1889.) 사과알락명나방. [a, f, h, y, ag]

2. *Acrobasis obrutella* (Christoph, 1881.) 흰띠알락명나방. [k]

3. *Acrobasis pseudodichromella* Yamanaka, 1980. 반원알락명나방. [a, d, e, g, h, j, r, t]

4. *Acrobasis squalidell*a (Christoph, 1881.) 통알락명나방. [a]

5. *Aglossa dimidiata* (Haworth, 1811.) 곡식비단명나방. [a]

6. *Arippara indicator* Walker, 1864. 굵은띠비단명나방. [a, l, k, u]

7. *Assara funerella* (Ragonot, 1901.) 삼각무늬알락명나방. [a]

8. *Assara inouei* Yamanaka, 1994. 은앞흰무늬알락명나방. [a, d, t]

9. *Calguia defiguralis* Walker, 1863. 통마디알락명나방. [a]

10. *Ceroprepes ophthalmicella* (Christoph, 1881.) 뱀줄알락명나방. [a, d, j, t]

11. *Diloxia fimbriata* Hampson, 1896. 제주별명나방. [a, d, u]

12. *Dioryctria albietella* (Denis et Schiffermüller, 1775.) 솔알락명나방. [c, x, l]

13. *Dioryctria sylvestrela* (Ratzeburg, 1840.) 큰솔알락명나방. [a, d, e, j, t]

14. *Endotricha consocia* (Butler, 1879.) 큰홍색뾰족명나방. [a, c, d, e, h, x, r, t]

15. *Endotricha costamaculalis* Christoph, 1881. 검투리뾰족명나방. [e]

16. *Endotricha kuznetzovi* Whalley, 1963. 흰띠뾰족명나방. [a, e, h, bf, r]

17. *Endotricha minialis* (Fabricius, 1794.) 날개뾰족명나방. [a, e]

18. *Endotricha olivacealis* (Bremer, 1864.) 검은점뾰족명나방. [a, c, d, e, f, h, x, r, t]

19. *Etielloides curvellus* Shibuya, 1928. 흰띠붉은알락명나방. [a, d, f, j, t]

20. *Etiella walsinghamella* Ragonot, 1888. 노랑테알락명나방. [a, e]

21. *Galleria mellonella* (Linnaeus, 1858.) 꿀벌부채명나방. [e]

22. *Glytoteles leucacrinella* Zeller, 1848. 쌍무늬알락명나방. [a, d, j, t]

23. *Hirayamaia regalis* (Leech, 1889.) 노랑눈비단명나방. [a, e, h, r, m]

24. *Hypsopygia glaucinalis* (Linnaeus, 1758.) 곧은띠비단명나방. [a]

25. *Hypsopygia kawabei* Yamanaka, 1965. 회색애기비단명나방. [f]

26. *Hypsopygia nannodes* (Butler, 1879.) 갈색띠비단명나방. [h]

27. *Hypsopygia pelasgalis* (Walker, 1859.) 쥐빛비단명나방. [a, c, e, f, x]

28. *Hypsotropha solipunctella* Ragonot, 1901. 애알락명나방. [a, c, e, x]

29. *Lamoria glaucalis* Caradja, 1925. 앞붉은부채명나방. [a, d, e, j, t]

30. *Locastra muscosalis* (Walker, 1866.) 벼슬집명나방. [a, c, e, bf]

31. *Nephopterix bicolorella* Leech, 1889. 줄노랑알락명나방. [a, c, e, q]

32. *Oncocera semirubella* (Scopoli, 1763.) 앞붉은명나방. [a, e]

33. *Orthaga achatina* (Butler, 1878.) 갈색집명나방. [a, e]

34. *Orthaga euadrusalis* Walker, 1859. 날개끝검은집명나방. [m]

35. *Orthaga olivacea* (Warren, 1891.) 제주집명나방. [a, e, j, t]

36. *Orthaga onerata* (Butler, 1879.) 밑검은집명나방. [t]

37. *Pempelia ellenella* (Roesler, 1975.) 가는줄알락명나방. [f]

38. *Pempelia maculata* (Staudinger, 1876.) 주황점알락명나방. [a]

39. *Phycitodes subcretacellus* (Ragonot, 1901.) 앞흰줄알락명나방. [a, d, t]

40. *Pseudacrobasis nankingella* Roesler, 1975. 앞흰알락명나방. [a, d, e, j, t]

41. *Pseudocadra cuprotaeniella* (Christoph, 1881.) 검은자주빛알락명나방. [a]

42. *Pyralis farinalis* Linnaeus, 1758. 밀가루줄명나방. [a]

43. *Pyralis regalis Denis et* Schiffermüller, 1775. 은무늬줄명나방. [a, c, e, f, h, r]

44. *Tamraca torridalis* Lederer, 1863. 쌍줄비단명나방. [a, e]

45. *Tegulifera bicoloralis* (Leech, 1889.) 쌍띠비단명나방. [a, e, f, bf]

46. *Teliphasa elegans* (Butler, 1881.) 푸른빛집명나방. [a, e]

47. *Termioptycha margarita* (Butler, 1879.) 흰날개집명나방. [a, e, bf]


깜둥이창나방

Family 32. Thyrididae 창나방科

1. *Rhodoneura erecta* (Leech, 1889.) 꼬마상수리창나방. [a, d, e, j, t]

2. *Striglina cancellata* Christoph, 1881. 창나방. [a, h, r, m]

3. *Thyris fenestrella seolensis* Park et Byun, 1990. 깜둥이창나방. [a]

Family 33. Psychidae 주머니나방科

1. *Canephora* sp. 주머니나방 종류. [a]

Family 34. Tortricidae 잎말이나방科

1. *Acleris albiscapulana* (Christoph, 1881.) 알비스잎말이나방. [a, d, f, t]

2. *Acleris amurensis* Caradja, 1916. 아무르잎말이나방. [a, f]

3. *Acleris cristana* (Schiffermüller et Denis, 1776.) 깃털무늬잎말이나방. [a, f]

4. Acleris enitescens (Meyrick, 1912.) 명석딸기잎말이나방. [a, c, d, q, x, j, t]

5. *Acleris fuscotogata* (Walsingham, 1900.) 졸참나무잎말이나방. [a, d, j, t]

6. *Acleris lacordairana* (Duponchel, 1836.) 눈썹무늬잎말이나방. [a, d, j, t]

7. *Acleris laterana* (Fabricius, 1794.) 버들잎말이나방. [d, f, h]

8. *Acleris logiana* Filipjev, 1931. 선비잎말이나방. [a, f]

9. *Acleris longiplpana* (Snellen, 1883.) 점무늬잎말이나방. [a, f]

10. *Acleris nigriradix* (Filipjev, 1931.) 검정어깨무늬잎말이나방. [a]

11. *Acleris obligatoria* Park et Razowski, 1991. 꼬마노랑잎말이나방. [a, c, q]

12. *Acleris takeuchii* Razowski et Yasuda, 1964. 세모무늬잎말이나방. [a, c, f, q]

13. *Acleris ulmicola* (Meyrick, 1930.) 참느릅잎말이나방. [a, e, f]

14. *Adoxophyes orana* (Fischer von Röslerstamm, 1834.) 애모무늬잎말이나방. [a, c, d, e, x, j, t]

15. *Ancylis badiana* (Denis et Schiffermüller, 1775.) 등애기잎말이나방. [a, d, e, j, t]

16. *Ancylis comptana* (Frölich, 1828.) 뾰족날개애기잎말이나방. [a]

17. *Ancylis loktini* Kuznetsov, 1969. 끝고동색애기잎말이나방. [a]

18. *Ancylis obtusana* (Haworth, 1811.) 갈색꼬마애기잎말이나방. [a, c, e, q]

19. *Ancylis partitana* (Christoph, 1881.) 신갈애기잎말이나방. [a, f]

20. *Ancylis sativa* Liu, 1979. 대추애기잎말이나방. [c]

21. *Ancylis selenana* (Guenée, 1845.) 살구애기잎말이나방. [a, e, f]

22. *Antichlidas holocnista* Meyrick, 1931. 홀로애기잎말이나방. [a, c, q]

23. *Apotomis basipunctana* (Walsingham, 1900.) 괴불큰애기잎말이나방. [a, c, d, e, q, j, t]

24. *Apotomis geminata* (Walsingham, 1900.) 괴불애기잎말이나방. [a, q]

25. *Apotomis lacteifascies* (Walsingham, 1900.) 보리수애기잎말이나방. [a, e]

26. *Apotomis vaccini* Kuznetsov, 1969. 흰끝무늬애기잎말이나방. [f, h, y, ag]

27. *Archips asiaticus* (Walsingham, 1900.) 뿔날개잎말이나방. [a]

28. *Archips capsigeranus* (Hubner, 1825.) 큰주름잎말이나방. [a, d, e, f, j, t]

29. *Archips ingentanus* (Christoph, 1881.) 왕사과잎말이나방. [c]

30. *Archips oporanus* (Linnaeus, 1758.) 솔잎말이나방. [a, e]

31. *Archips pulcher* (Butler, 1879.) 네줄잎말이나방. [a, d, f, j, t]

32. *Archips semistructus* (Meyrick, 1937.) 딸기잎말이나방. [a, d, e, bi, t]

33. *Archips subrufanus* (Snellen, 1883.) 한국잎말이나방. [a, d, e, f, j, bi, y, t, ag]

34. *Acroclita cathartorna* (Meyrick, 1935.) 갈색반원애기잎말이나방. [a, d, t]

35. *Aterpia flavipunctana* (Christoph, 1881.) 청동애기잎말이나방. [a]

36. *Celypha aurofasciana* (Haworth, 1811.) 노랑띠애기잎말이나방. [a, e]

37. *Celypha cespitana* (Hubner, 1817.) 들장미애기잎말이나방. [c, e, q]

38. *Choristoneura adumbratana* (Walsingham, 1900.) 큰사과잎말이나방. [a, e, f]

39. *Choristoneura diversana* (Hubner, 1817.) 오리나무잎말이나방. [h]

40. *Choristoneura evanidana* (Kennel, 1901.) 극동산잎말이나방. [k]

41. *Clepsis pallidana* (Fabricius, 1776.) 붉은무늬잎말이나방. [a, e, f]

42. *Clepsis rurinana* (Linnaeus, 1758.) 반백잎말이나방. [a, d, j, t]

43. *Cochylidia hallae* Byun, 1994. **한라가는잎말이나방. [a]

44. *Cochylidia heydeniana* (Herrich-Schaffer, 1851.) 망초가는잎말이나방. [a]

45. *Cochylimorpha triangulifera* (Kuznetsov, 1966.) 세모무늬가는잎말이나방. [a]

46. *Cryptapasma marginifasciata* (Walsingham, 1900/) 세모애기잎말이나방. [a, d, f, j, t]

47. *Cydia curvivalva* Leu et Yan, 1998. *담흑애기잎말이나방. [a, e]

48. *Cydia glandicolana* (Danilevsky, 1968.) 검정날개애기잎말이나방. [a, d, e, j, y, t]

49. *Diplocalyptis congruentana* (Kennel, 1901.) 반달무늬잎말이나방. [a, c, d, e, f, h, q, j, t, ag]

50. *Endothenia nigricostana* (Haworth, 1811.) 얼룩애기잎말이나방. [a, e]

51. *Epiblema foenella* (Linnaeus, 1758.) 흰갈퀴애기잎말이나방. [a, c, d, e, j, k, t]

52. *Epinotia bicolor* (Walsingham, 1900.) 노랑줄애기잎말이나방. [a, c, h, q, y, ag]

53. *Epinotia piceae* (Issiki, 1961.) 침엽애기잎말이나방. [a]

54. *Epinotia rubiginosa koraiensis* Falkovitsh, 1968. 잣애기잎말이나방. [a, d, f, q, j, t]

55. *Epinotia ulmicola* Kuznetzov, 1966. 느릅애기잎말이나방. [e, f]

56. *Eubrodoneura altissima* Kawabe, 1978. 흑색꼬마애기잎말이나방. [a, c, q]

57. *Eucoegenes ancyrota* (Meyrick, 1907.) *후피향나무애기잎말이나방. [a]

58. *Eucosma catharaspis* (Meyrick, 1931.) 갈색애기잎말이나방. [a, d, j, t]

59. *Eucosma denigratana* (Kennel, 1901.) 돈무늬애기잎말이나방. [y, ag]

60. *Eucosma metzneriana* (Treitschke, 1830.) 쑥애기잎말이나방. [a, c]

61. *Eudemis profundana* (Denis etSchiffermüller, 1775.) 귀룽큰애기잎말이나방. [a, d, f, j, t]

62. *Eudemopsis tokui* Kawabe, 1974. *둥근점애기잎말이나방. [a, d, j, t]

63. *Eupoecilia ambiguella* (Hubner, 1876.) 버찌가는잎말이나방. [a, c, d, e, j, t

64. *Eupoecilia kobeana* Razowski, 1968. 인동가는애기잎말이나방. [a, e]

65. *Fulcrifera orientis* (Kuznetsov, 1966.) 오리엔트애기잎말이나방. [a, e]

66. *Gnorismoneura hoshinoi* (Kawabe, 1964.) 꼬마무늬잎말이나방. [a, c, d, e, q, j, t]

67. *Gnorismoneura mesotoma* (Yasuda, 1975.) 낙엽꼬마잎말이나방. [a, c, d, e, t]

68. *Gravitarmata margarotana* (Heinemann, 1863.) 백송애기잎말이나방. [c]

69. *Gypsonoma bifasciata* Kuznetsov, 1966. 황철애기잎말이나방. [a, c, e, q]

70. *Gynnidomorpha minimana* (Caradja, 1916.) 꼬마가는잎말이나방. [a]

71. *Gynnidomorpha vectisana* (Humpreys et Westwood, 1845.) 자두가는잎말이나방. [a, e]

72. *Hedya auricristan*a (Walsingham, 1900.) 괴불왕애기잎말이나방. [a, d, e, f, j, t]

차잎말이나방

73. *Hedya dimidaina* (Clerk, 1759.) 앞흰점애기잎말이나방. [a, f]

74. *Homona issikii* Yasuda, 1962. 삼나무잎말이나방. [a, c, d, e, f, q, j, t]

75. *Homona magnanima* Diakonoff, 1948. 차잎말이나방. [a, d, f, k, u, ah]

낙타등잎말이나방

76. *Homonopsis foederatana* (Kennel, 1901.) 낙타등잎말이나방. [a, f]

77. *Hystrichosolus spathanum* Walsingham, 1900. *무늬참나무애기잎말이나방. [a, e]

78. *Leguminivora glycinivorella* (Matsumura, 1898.) 콩나방. [a, e, k]

79. *Lobesia aeolopa* Meyrick, 1907. 어리무늬애기잎말이나방. [a, c, d, e, q, j, t]

80. *Lobesia cocophag*a Falkovitsh, 1970. 인동애기잎말이나방. [a, e, q]

81. *Lobesia pyruformis* Bae et Park, 1992. 뾰족무늬애기잎말이나방. [a, f]

82. *Lobesia reliquana* (Hubner, 1825.) 은빛날개애기잎말이나방. [a]

83. *Loboschiza koenigana* (Fabricius, 1775.) * 멀구슬애기잎말이나방. [a]

84. *Matsumurases phaseoli* (Matsumura, 1910.) 팥나방. [e]

85. *Neoanathamna nipponica* (Kawabe, 1971.) 잔주름애기잎말이나방. [a, c, f]

86. *Notocelia nimia* Falkovitsh, 1905. * 회갈색애기잎말이나방. [a, f]

87. *Notocelia rosaecolana* (Doubleday, 1850.) 찔레애기잎말이나방. [a, e, f]

88. *Olethreutes cacuminana* (Kennel, 1901.) 광릉애기잎말이나방. [a, f]

89. *Olethreutes captiosana* (Falkovitsh, 1960.) 왕무늬애기잎말이나방. [a, d, j, t]

90. *Olethreutes doubledayana* (Barrett, 1872.) 크로바애기잎말이나방. [a, e]

91. *Olethreutes nigricrista* Kuznetsov, 1976. 우수리애기잎말이나방. [a, c, e, q]

92. *Olethreutes obovata* (Walsingham, 1900.) 꼬리애기잎말이나방. [a]

93. *Olethreutes orthocosma* (Meyrick, 1931.) 노랑무늬애기잎말이나방. [a, d, e, f, j, t]

94. *Olethreutes subtilana* (Falkovitsh, 1959.) 작은왕애기잎말이나방. [a]

95. *Pandemis chlorograpta* Meyrick, 1931. * 벚나무잎말이나방. [a, d, f, q]

96. *Pandemis cinnamomeana* (Treitschke, 1830.) 흰머리잎말이나방. [a, d, f, j, t]

97. *Pandemis corylana* (Fabricius, 1794.) 치악잎말이나방. [a, c, d, f, q, j, t, k]

98. *Pandemis dumetana* (Treitschke, 1835.) 자두갈색잎말이나방. [a, e, j, t]

99. *Pandemis heparana* (Dennis et Schiffermuller, 1775.) 갈색잎말이나방. [f, h, ag]

100. *Phiaris mori* (Matsumura, 1900.) 뽕큰애기잎말이나방. [a, d, t]

101. *Olethreutes transversana* (Christoph, 1881.) 줄회색애기잎말이나방. [f]

102. *Pseudacroclita hapalaspis* (Meyrick, 1931.) 산딸기애기잎말이나방. [a, d, j, u]

103. *Ptycholoma circumclusana* (Christoph, 1881.) 감나무잎말이나방. [a, d, e, j]

104. *Retinia cristata* (Walsingham, 1900.) 솔애기잎말이나방. [a, d, f, j, q]

105. *Rhopalovatva canthartorna* (Meyrick, 1935.) 잎말**이나**방 종류. [a, d, t]

106. *Rhopalovalva exartemana* (Kennel, 1901.) 갈색물결애기잎말이나방. [a, d, f, j, t]

107. *Rhopalovalva pulchra* (Butler, 1879.) 봄애기잎말이나방. [a, d, f, ag]

108. *Rhopobota naevana* (Hubner, 1814-1817.) 매실애기잎말이나방. [a, d, e, j, t]

109. *Sorolopha plinthograpta* (Meyrick, 1931.) 후박애기잎말이나방. [k]

110. *Spilonota albicana* (Motschulsky, 1866.) 사과속애기잎말이나방. [a, f]

111. *Spilonota eremitana* Moritui, 1972. 잎갈애기잎말이나방. [a, d, e, j, t]

112. *Spilonota ocellana* (Denis and Schiffermuller, 1775.) 사과흰애기잎말이나방. [a, d, f, j, t]

113. *Spilonota semirufana* (Christoph, 1881.) 고동색애기잎말이나방. [a, d, j, u]

114. *Statherotomantis pictana* (Kuznetsov, 1969.) 노랑눈애기잎말이나방. [a, c, d, e, f, q, j, t]

115. *Zeiraphera fulvomixtana* Kawabe, 1974. 좁은날개애기잎말이나방. [a, c, f, q]

Family 35. Plutellidae 좀나방科

1. *Plutella xylostella* (Linnaeus, 1758.) 배추좀나방. [a, c, e, q]

Family 36. Argyresthiidae 사과좀나방科

1. *Argyresthia conjugella* Zeller, 1839. 사과좀나방. [a, e]

Family 37. Yponomeutidae 집나방科

1. *Ocnerostoma friesei* Svensson, 1966. 꼬마집나방. [c, x]

2. *Yponomeuta anatolicus* Stringer, 1930. 잿빛좀나방. [e]

3. *Yponomeuta eurinellus* Zagulajev, 1969. 참회나무집나방. [l]

4. *Yponomeuta malinellus* Zeller, 1838. 사과집나방. [e, l]

5. *Yponomeuta polystictus* (Butler, 1879.) 화살나무집나방. [a, e]

6. *Yponomeuta polstigmekkus* (C. et R. Felder, 1862.) 귀룽나무집나방. [a, e]

7. *Yponomeuta sedella* Treitschke, 1833. 꿩비름집나방. [a, e]

8. *Ypsolopha strigosus* (Butler, 1879.) 흰줄좀나방. [a, e]

Family 38. Limacodidae 쐐기나방科

1. *Austrapoda nitobeana* (Matsumura, 1931.) *쐐기나방 종류. [c, d, e, f, g, h, l, r, t, j]

2. *Parasa consocia* (Walker, 1863.) 장수쐐기나방. [h]

3. *Parasa sinica* (Moore, 1877.) 뒷검은푸른쐐기나방. [a, e, f, h, bf, l, r, t, k]

4. *Microleon longipalpis* Butler, 1885. 꼬마쐐기나방. [a, e, f]

5. *Monema flavescens* Walker, 1855. 노랑쐐기나방. [a, c, g, q, j, l, k]

6. *Phlossa conjuncta* (Walker, 1855.) 남방쐐기나방. [a, e, u]

Family 39. Phaudidae 털알락나방科

1. *Pryeria sinica* Moore, 1877. 노랑털알락나방. [h]

여덟무늬알락나방

사과알락나방

뒤흰띠알락나방

Family 40. Zygaenidae 알락나방科

1. *Balataea octomaculata* (Bremer, 1861.) 여덟무늬알락나방. [a]

2. *Illiberis dirce* (Leech, 1888.) 검은선두리알락나방. [a]

3. *Illiberis pruni* Dyar, 1905. 사과알락나방. [h]

4. *Illiberis sinensis* Walker, 1854. 유리날개알락나방. [a, e]

5. *Neochalcosia remota* (Walker, 1854.) 뒤흰띠알락나방. [a, c, d, e, f, g, h, x, l, k, r]

6. *Pidorus glaucopis* (Drury, 1773.) 흰띠알락나방. [a, c, e, f, g, x, q, k]

7. *Rhagades pruni* (Denis et Schiffermüller, 1775.) 앞검은알락나방. [a]

2. 거미류

<일러두기>

지금까지 제주도에서 조사된 확인 가능한 모든 자료를 취합하여 기록된 종은 오동정이 의심되거나 신뢰성이 떨어지더라도 모두 수록하였고 미확정 종은 제외하였다. 수록은 과(Family)명에 생태를 구분하고 일련번호 다음에 속(Genus) 종(species)명과 명명자, 명명 연도, 국명, 국외반출 승인종 여부, 적색목록 등급, 지리적 분포를 기록하였다.

주) 생태(정주성: 거미줄을 치는 종류, 배회성: 거미줄을 치지 않는 종류); ※: 국외반출 승인 종; 적색목록 (EX: 절멸, EW: 야생절멸, RE: 지역절멸, CR: 위급, EN: 위기, VU: 취약, NT: 준위협, LC: 관심대상, DD: 정보부족, NE: 미평가, NA: 미적용); 지리적 분포 순

Class Arachnida Cuvier, 1812 거미강

Order Araneae Clerck, 1757 거미목

Family Atypidae Thorell, 1870 땅거미과 정주성

1. *Atypus coreanus* Kim, 1985 한국땅거미 ※ EN. Korea.

2. *Atypus quelpartensis* Namkung, 2001 한라땅거미 ※ DD. Korea.

한라땅거미

3. *Calommata signata* Karsch, 1879 고운땅거미 ※ LC. China, Korea, Japan.

고운땅거미

Family Sicariidae Keyserling, 1880 실거미과 정주성

4. *Loxosceles rufescens* (Dufour, 1820) 실거미 NE. Cosmopolitan.


아롱가죽거미


고려잔나비거미


한들잔나비거미


와흘잔나비거미


제주육눈이유령거미


산유령거미

Family Scytodidae Blackwall, 1864 가죽거미과 정주성

5. *Dictis striatipes* L. Koch, 1872 검정가죽거미 NT. China, Korea, Japan, Australia.

6. *Scytodes thoracica* (Latreille, 1802) 아롱가죽거미 ※ LC. Holarctic, Pacific Is.

Family Leptonetidae Simon, 1890 잔나비거미과 정주성

7. *Leptoneta coreana* Paik and Namkung, 1969 고려잔나비거미 ※ CR. Korea.

8. *Leptoneta handeulgulensis* Namkung, 2001 한들잔나비거미 ※ DD. Korea.

9. *Leptoneta namhensis* Paik and Seo, 1982 남해잔나비거미 ※ DD. Korea.

10. *Leptoneta taeguensis* Paik, 1985 대구잔나비거미 ※ DD. Korea.

11. *Leptoneta waheulgulensis* Namkung, 1991 와흘잔나비거미 ※ DD. Korea.

Family Pholcidae C.L. Koch, 1850 유령거미과 정주성

12. *Belisana amabilis* (Paik, 1978) 제주육눈이유령거미 ※ NT. Korea.

13. *Pholcus acutulus* Paik, 1978 목이유령거미 ※ NT. Korea.

14. *Pholcus crypticolens* Bösenberg and Strand, 1906 산유령거미 ※ LC. Russia, China, Korea, Taiwan, Japan.

15. *Pholcus manueli* Gertsch, 1937 대륙유령거미 LC. Russia, Turkmenistan, China, Korea, Japan, USA.

16. *Pholcus montanus* Paik, 1978 묏유령거미 ※ LC. Korea.

17. *Pholcus phalangioides* (Fuesslin, 1775) 집유령거미 LC. Cosmopolitan.

18. *Spermophora senoculata* (Dugés, 1836) 거문육눈이유령거미 NT. Holarctic, introduced elsewhere.


뭣유령거미

Family Segestriidae Simon, 1893 공주거미과 정주성

19. *Ariadna insulicola* Yaginuma, 1967 섬공주거미 LC. China, Korea, Japan.

20. *Ariadna lateralis* Karsch, 1881 공주거미 ※ LC. China, Korea, Taiwan, Japan.

Family Mimetidae Simon, 1881 해방거미과 정주성

21. Australomimetus japonicus (Uyemura, 1938) 배해방거미 LC. Korea, Japan.

22. *Ero japonica* Bösenberg and Strand, 1906 뿔해방거미 ※ LC. Russia, China, Korea, Japan.

23. *Ero koreana* Paik, 1967 민해방거미 LC. Russia, China, Korea, Japan.

24. *Mimetus testaceus* Yaginuma, 1960 큰해방거미 ※ LC. China, Korea, Japan.


남녘납거미

Family Oecobiidae Blackwall, 1862 티끌거미과 정주성

25. *Oecobius navus* Blackwall, 1859 티끌거미 DD. Cosmopolitan.

26. *Uroctea compactilis* L. Koch, 1878 남녘납거미 ※ LC. China, Korea, Japan.


대륙납거미

27. *Uroctea lesserti* Schenkel, 1936 대륙납거미 ※ LC. China, Korea.

Family Uloboridae Thorell, 1869 응달거미과 정주성

28. *Hyptiotes affinis* Bösenberg and Strand, 1906 부채거미 ※ LC. China, Korea, Taiwan, Japan.

29. *Miagrammopes orientalis* Bösenberg and Strand, 1906 손짓거미 ※ LC. China, Korea, Taiwan, Japan.

30. *Octonoba sinensis* (Simon, 1880) 중국응달거미 ※ LC. China, Korea, Japan, North America.

31. *Octonoba sybotides* (Bösenberg and Strand, 1906) 꼽추응달거미 ※ LC. China, Korea, Japan.

32. *Octonoba varians* (Bösenberg and Strand, 1906) 울도응달거미 ※ LC. China, Korea, Japan.

33. *Octonoba yesoensis* (Saito, 1934) 북응달거미 LC. Russia, Central Asia to Japan.

34. *Philoponella prominens* (Bösenberg and Strand, 1906) 왕관응달거미 ※ LC. China, Korea, Taiwan, Japan.

Family Nesticidae Simon, 1894 굴아기거미과 정주성

35. *Nesticella brevipes* (Yaginuma, 1970) 꼬마굴아기거미 LC. Russia, China, Korea, Japan.

36. *Nesticella mogera* (Yaginuma, 1972) 쇠굴아기거미 LC. Azerbaijan, China, Korea, Japan, Hawaii, Fiji, Germany


제주굴아기거미

37. *Nesticella quelpartensis* (Paik and Namkung, 1969) 제주굴아기거미 ※ LC. Korea.

Family Theridiidae Sundevall, 1833 꼬마거미과 정주성

38. *Anelosimus crassipes* (Bösenberg and Strand, 1906) 가시잎무늬꼬마거미 LC. China, Korea, Japan, Ryukyu Is.

39. *Argyrodes bonadea* (Karsch, 1881) 백금더부살이거미 LC. China, Korea, Taiwan, Japan, Philippines.

40. *Argyrodes miniaceus* (Doleschall, 1857) 주홍더부살이거미 LC. Korea, Japan to Australia.


꼬리거미

41. *Ariamnes cylindrogaster* Simon, 1889 꼬리거미 ※ LC. China, Laos, Korea, Taiwan, Japan.

42. *Chikunia albipes* (Saito, 1935) 삼각점연두꼬마거미 ※ LC. Russia,

China, Korea, Japan.

43. *Chrosiothes sudabides* (Bösenberg and Strand, 1906) 넷혹꼬마거미 LC. China, Korea, Japan.

44. *Chrysso foliat*a (L. Koch, 1878) 별연두꼬마거미 ※ LC. Russia, China, Korea, Japan.

45. *Dipoena punctisparsa* Yaginuma, 1967 서리미진거미 LC. Korea,

46. *Enoplognatha abrupta* (Karsch, 1879) 가랑잎꼬마거미 ※ LC. Russia, China, Korea, Japan.

47. *Enoplognatha caricis* (Fickert, 1876) 작살가랑잎꼬마거미 ※ LC. Holarctic.

48. *Episinus affinis* Bösenberg and Strand, 1906뿔마름모거미 ※ LC. Russia, Korea, Taiwan, Japan, Ryukyu Is.

49. *Episinus nubilus* Yaginuma, 1960 민마름모거미 ※ LC. China, Korea, Taiwan, Japan, Ryukyu Is.

50. *Neospintharus fur* (Bösenberg and Strand, 1906) 안장더부살이거미 ※ LC. China, Korea, Japan.

51. *Paidiscura subpallens* (Bösenberg and Strand, 1906) 회색꼬마거미 ※ LC. China, Korea, Japan.

52. *Parasteatoda angulithorax* (Bösenberg and Strand, 1906) 종꼬마거미 ※ LC. Russia, China, Korea, Taiwan, Japan.

53. *Parasteatoda asiatica* (Bösenberg and Strand, 1906) 주황꼬마거미 LC. China, Korea, Japan.

54. *Parasteatoda culicivora* (Bösenberg and Strand, 1906) 대륙꼬마거미 ※ LC. China, Korea, Japan.

55. *Parasteatoda ferrumequina* (Bösenberg and Strand, 1906) 무릎꼬마거미 LC. China, Korea, Japan.

56. *Parasteatoda japonica* (Bösenberg and Strand, 1906) 점박이꼬마거미 ※ LC. China, Laos, Taiwan, Korea, Japan.

57. *Parasteatoda kompirensis* (Bösenberg and Strand, 1906) 석점박이꼬마거미 ※ LC. China, Korea, Japan.

58. *Parasteatoda oculiprominens* (Saito, 1939) 색동꼬마거미 LC. China, Laos, Korea, Japan.

59. *Parasteatoda tabulata* (Levi, 1980) 큰종꼬마거미 ※ LC. Holarctic.


말꼬마거미

60. *Parasteatoda tepidariorum* (C.L. Koch, 1841) 말꼬마거미 ※ LC. Cosmopolitan.

61. *Phoroncidia pilula* (Karsch, 1879) 혹부리꼬마거미 ※ LC. China, Korea, Japan.

62. *Phycosoma flavomarginatum* (Bösenberg and Strand, 1906) 황줄미진거미 LC. China, Korea, Japan.

63. *Phycosoma mustelinum* (Simon, 1889) 게미진거미 LC. Russia, China, Korea, Japan, Krakatau.

64. *Platnickina mneon* (Bösenberg and Strand, 1906) 아담손꼬마거미 NT. Pantropical.

65. *Platnickina sterninotata* (Bösenberg and Strand, 1906) 살별꼬마거미 ※ LC. Russia, China, Korea, Japan.

66. *Rhomphaea sagana* (Dönitz and Strand, 1906) 창거미 ※ LC. Russia, Azerbaijan to Japan, Philippines.

67. *Steatoda cingulata* (Thorell, 1890) 반달꼬마거미 ※ LC. China, Korea, Laos, Japan, Sumatra, Java.

68. *Steatoda erigoniformis* (O. P.-Cambridge, 1872) 칠성꼬마거미 LC. Pantropical.

69. *Stemmops nipponicus* Yaginuma, 1969 검정토시꼬마거미 ※ LC. China, Korea, Japan.

70. *Takayus chikunii* (Yaginuma, 1960) 갈비꼬마거미 LC. China, Korea, Japan.

71. *Takayus latifolius* (Yaginuma, 1960) 넓은잎꼬마거미 ※ LC. Russia, China, Korea, Japan.

72. *Takayus takayensis* (Saito, 1939) 넉점꼬마거미 ※ LC. China, Korea, Japan.

73. *Theridion pinastri* L. Koch, 1872 등줄꼬마거미 ※ LC. Palearctic.

74. *Yaginumena castrata* (Bösenberg and Strand, 1906) 검정미진거미 ※ LC. Russia, China, Korea, Japan.

75. *Yunohamella subadulta* (Bösenberg and Strand, 1906) 이끼꼬마거미 ※ LC. Russia, Korea, Japan.

76. *Yunohamella yunohamensis* (Bösenberg and Strand, 1906) 탐라꼬마거미 DD. Russia, Korea, Japan.

Family Theridiosomatidae Simon, 1881 알망거미과 정주성

77. *Theridiosoma epeiroides Bösenberg and* Strand, 1906 알망거미 ※ LC. Russia, Korea, Japan.

Family Mysmenidae Petrunkevitch, 1928 깨알거미과 정주성

78. *Mysmenella jobi* (Kraus, 1967) 깨알거미 LC. Palearctic.

Family Linyphiidae Blackwall, 1859 접시거미과 정주성

79. *Anguliphantes nasus* (Paik, 1965) 코접시거미 LC. China, Korea.

80. *Arcuphantes scitulus* Paik, 1974 까막나사접시거미 ※ LC. Korea.

81. *Collinsia inerrans* (O. P.-Cambridge, 1885) 언덕애접시거미 LC. Palearctic.

82. *Cresmatoneta mutinensis* (Canestrini, 1868) 개미접시거미 LC. Palearctic.

83. Crispiphantes biseulsanensis (Paik, 1985) 비슬산접시거미 NT. China, Korea.

84. *Doenitzius pruvus* Oi, 1960 땅접시거미 ※ LC. Russia, China, Korea, Japan.

85. *Eldonnia kayaensis* (Paik, 1965) 가야접시거미 LC. Russia, Korea, Japan.

86. *Erigone koshiensis* Oi, 1960 톱날애접시거미 LC. China, Korea, Taiwan, Japan.

87. *Erigone prominens* Bösenberg and Strand, 1906 흑갈톱날애접시거미 ※ LC. Cameroon to Japan, New Zealand.

88. *Eskovina clava* (Zhu and Wen, 1980) 못금오접시거미 ※ LC. Russia, China, Korea.

89. *Evansia merens* O. Pickard-Cambridge, 1990 미기록종 접시거미 Korea, Japan.

90. *Floronia exornat*a (L. Koch, 1878) 꽃접시거미 LC. Korea, Japan.

91. *Gnathonarium dentatum* (Wider, 1834) 황갈애접시거미 ※ LC. Palearctic.


한라턱애접시거미

92. *Gnathonarium exsiccatum* (Wider, 1834) 한라턱애접시거미(가칭) Korea, Japan.

93. *Gnathonarium gibberum* Oi, 1960 흑황갈애접시거미 LC. Russia, China, Korea, Japan.

94. *Gonatium arimaense* Oi, 1960 황적가시다리애접시거미 LC. Korea, Japan.

95. *Gonatium japonicum* Simon, 1894 일본가시다리애접시거미 LC. Russia, China, Korea, Japan.

96. *Herbiphantes cericeus* (Saito, 1934) 비단가시접시거미 LC. Russia, Korea, Japan.

97. *Himalaphantes azumiensis* (Oi, 1979) 미기록종 접시거미 Korea, Japan.

98. *Hylyphantes graminicola* (Sundevall, 1830) 흑갈풀애접시거미 ※ LC. Palearctic.


육눈이애접시거미

99. *Jacksonella sexoculata* Paik and Yaginuma, 1969 육눈이애접시거미 ※ DD. Korea.

100. *Ketambea nigripectoris* (Oi, 1960) 검정접시거미 ※ LC. Russia, China, Korea, Japan.

101. *Lepthyphantes latus* Paik, 1965 한라접시거미 ※ LC. Korea.

102. *Mermessuss naniwaensis* (Oi, 1960) 넓은가슴접시거미 Korea, Japan.

103. *Microneta viaria* (Blackwall, 1841) 길좁쌀접시거미 LC. Holarctic.

104. *Nematogmus sanguinolentus* (Walckenaer, 1842) 앵도애접시거미 ※ LC. Palearctic.

105. *Neriene albolimbata* (Karsch, 1879) 살촉접시거미 LC. Russia, China, Korea, Taiwan, Japan.

106. *Neriene clathrata* (Sundevall, 1830) 십자접시거미 ※ LC. Holarctic.

107. *Neriene emphana* (Walckenaer, 1842) 대륙접시거미 ※ LC. Palearctic.

108. *Neriene japonica* (Oi, 1960) 가시접시거미 ※ LC. Russia, China, Korea, Japan.

109. *Neriene limbatinella* (Bösenberg and Strand, 1906) 쌍줄접시거미 ※ LC. Russia, China, Korea, Japan.

110. *Neriene longipedella* (Bösenberg and Strand, 1906) 농발접시거미 ※ LC. Russia, China, Korea, Japan.

111. *Neriene oidedicata van* Helsdingen, 1969 고무래접시거미 ※ LC. Russia, China, Korea, Japan.

112. *Neriene radiata* (Walckenaer, 1842) 테두리접시거미 LC. Holarctic.

113. *Nippononeta projecta* (Oi, 1960) 뿔꼬마접시거미 ※ LC. Mongolia, Korea, Japan.

114. *Nippononeta ungulata* (Oi, 1960) 발톱꼬마접시거미 ※ LC. Korea, Japan.

115. *Oedothorax insulanus* Paik, 1980 섬가슴애접시거미 ※ LC. Korea.

116. *Oia imadatei* (Oi, 1964) 낫애접시거미 LC. Russia, Korea, Taiwan, Japan.


뭣폴호마거미

117. *Ostearius melanopygius* (O. P.-Cambridge, 1879) 흑띠분홍접시거미 LC. Cosmopolitan.

118. *Paikiniana vulgaris* (Oi, 1960) 쌍코뿔애접시거미 LC. Korea, Japan.

119. *Porrhomma montanum* Jackson, 1913 뭣폴호마거미 DD. Palearctic.


금오개미시늉거미

120. *Solenysa geumoensis* Seo, 1996 금오개미시늉거미 ※ LC. Korea.

121. *Syedra oii* Saito, 1983 검은눈테두리접시거미 LC. China, Korea, Japan.

122. *Turinyphia yunohamensis* (Bösenberg and Strand, 1906) 제주접시거미 DD. China, Korea, Japan.


제주접시거미

123. *Ummeliata angulituberis* (Oi, 1960) 모등줄애접시거미 ※ LC. Russia, Korea, Japan.

124. *Ummeliata feminea* (Bösenberg and Strand, 1906) 흑가슴애접시거미 LC. Russia, China, Korea, Japan.

125. *Ummeliata insecticeps* (Bösenberg and Strand, 1906) 등줄가슴애접시거미 ※ LC. Russia to Vietnam, Taiwan, Japan.


와흘쌍혹애접시거미

126. *Walckenaeria capito* (Westring, 1861) 와흘쌍혹애접시거미 NT. Holarctic.

127. Walckenaeria coreana (Paik, 1983) 가산혹애접시거미 ※ LC. Korea.


가산혹애접시거미

Family Tetragnathidae Menge, 1866 갈거미과 정주성

128. *Leucauge blanda* (L. Koch, 1878) 중백금거미 ※ LC. Russia, China, Korea, Taiwan, Japan.

129. *Leucauge celebesiana* (Walckenaer, 1842) 꼬마백금거미 ※ LC. India to China, Japan, Sulawesi, New Guinea.

130. *Leucauge subblanda* Bösenberg and Strand, 1906 왕백금거미 LC. China, Korea, Taiwan, Japan.

131. *Leucauge subgemmea* Bösenberg and Strand, 1906 금빛백금거미 ※ LC. Russia, China, Korea, Japan.

132. *Meta manchurica* Marusik and Koponen, 1992 만주굴시내거미 LC. Russia, Korea.

133. *Metellina ornata* (Chikuni, 1955) 가시다리거미 ※ LC. China, Korea, Japan.

134. *Metleucauge yunohamensis* (Bösenberg and Strand, 1906) 안경무늬시내거미 ※ LC. Russia, China, Korea, Taiwan, Japan.

135. *Pachygnatha tenera* Karsch, 1879 애가랑갈거미 ※ LC. China, Korea, Japan.

136. *Tetragnatha extensa* (Linnaeus, 1758) 큰배갈거미 ※ LC. Holarctic, Madeira.

137. *Tetragnatha lauta* Yaginuma, 1959 비단갈거미 LC. Hong Kong, Korea, Laos, Taiwan, Japan.

138. *Tetragnatha maxillosa* Thorell, 1895 민갈거미 ※ LC. South Africa, Bangladesh to Philippines, New Hebrides.

139. *Tetragnatha pinicola* L. Koch, 1870 백금갈거미 LC. Palearctic.

140. *Tetragnatha praedonia* L. Koch, 1878 장수갈거미 ※ LC. Russia, China, Korea, Laos, Taiwan, Japan.

141. *Tetragnatha shinanoensis* Okuma and Chikuni, 1978 미녀갈거미 DD. Korea, Japan.

142. *Tetragnatha squamata* Karsch, 1879 비늘갈거미 ※ LC. Russia, China, Korea, Taiwan, Japan.

143. *Tetragnatha vermiformis* Emerton, 1884 논갈거미 ※ LC. Canada to Panama, Southern Africa to Japan, Philippines.

144. *Tetragnatha yesoensis* Saito, 1934 북방갈거미 ※ LC. Russia, China, Korea, Japan.

145. *Zhinu reticuloides* (Yaginuma, 1958) 얼룩시내거미 ※ LC. Korea, Japan.

Family Araneidae Simon, 1895 왕거미과 정주성

146. *Acusilas coccineus* Simon, 1895 가랑잎왕거미 ※ LC. China to Moluccas.

147. *Alenatea fuscocolorata* (Bösenberg and Strand, 1906) 먹왕거미 ※ LC. China, Korea, Taiwan, Japan.

148. *Araneus angulatus* Clerck, 1757 모서리왕거미 LC. Palearctic.

149. *Araneus ejusmodi* Bösenberg and Strand, 1906 노랑무늬왕거미 LC. China, Korea, Japan.

150. *Araneus marmoreus* Clerck, 1757 마불왕거미 LC. Holarctic.

151. *Araneus mitificus* (Simon, 1886) 미녀왕거미 ※ LC. India to Philippines, New Guinea.

152. *Araneus pentagrammicus* (Karsch, 1879) 선녀왕거미 ※ LC. China, Korea, Taiwan, Japan.


탐라산왕거미


산왕거미


고려꽃왕거미


호랑거미


긴호랑거미


꼬마호랑거미

153. *Araneus seminiger* (L. Koch, 1878) 이끼왕거미 CR. Korea, Japan.

154. *Araneus stella* (Karsch, 1879) 뿔왕거미 ※ LC. Russia, China, Korea, Japan.

155. *Araneus tsurusakii* Tanikawa, 2001 당왕거미 ※ LC. Korea, Japan.

156. *Araneus uyemurai* Yaginuma, 1960 탐라산왕거미 LC. Russia, Korea, Japan.

157. *Araneus variegatus* Yaginuma, 1960 비단왕거미 ※ LC. Russia, China, Korea, Japan.

158. *Araneus ventricosus* (L. Koch, 1878) 산왕거미 ※ LC. Russia, China, Korea, Taiwan, Japan.

159. *Araniella coreana* Namkung, 2001 고려꽃왕거미 ※ DD. Korea.

160. *Araniella displicata* (Hentz, 1847) 각시꽃왕거미 ※ LC. Holarctic.

161. *Araniella yaginumai* Tanikawa, 1995 부리꽃왕거미 LC. Russia, Korea, China, Taiwan, Japan.

162. *Argiope amoena* L. Koch, 1878 호랑거미 ※ LC. China, Korea, Taiwan, Japan.

163. *Argiope boesenbergi* Levi, 1983 레비호랑거미 NT. China, Korea, Japan.

164. *Argiope bruennichi* (Scopoli, 1772) 긴호랑거미 ※ LC. Palearctic.

165. *Argiope minuta* Karsch, 1879 꼬마호랑거미 ※ LC. Bangladesh, East Asia.

166. *Chorizopes nipponicus* Yaginuma, 1963 머리왕거미 ※ LC. China, Korea, Japan.

167. *Cyclosa argenteoalba* Bösenberg and Strand, 1906 은먼지거미 ※ LC. Russia, China, Korea, Taiwan, Japan.

168. *Cyclosa ginnaga* Yaginuma, 1959 장은먼지거미 LC. China, Korea, Taiwan, Japan.

169. *Cyclosa japonica* Bösenberg and Strand, 1906 복먼지거미 LC. Russia, China, Korea, Taiwan, Japan.

170. *Cyclosa kumadai* Tanikawa, 1992 어리장은먼지거미 ※ LC. Russia, Korea, Japan.

171. *Cyclosa laticauda* Bösenberg and Strand, 1906 여섯혹먼지거미 LC. China, Korea, Taiwan, Japan.

172. *Cyclosa octotuberculata* Karsch, 1879 여덟혹먼지거미 ※ LC. China, Korea, Taiwan, Japan.

173. *Cyclosa vallata* (Keyserling, 1886) 녹두먼지거미 ※ LC. Korea, Taiwan, Japan to Australia.

174. *Cyrtarachne bufo* (Bösenberg and Strand, 1906) 민새똥거미 ※ LC. China, Korea, Japan.

175. *Cyrtarachne nagasakiensis* Strand, 1918 흰띠새똥거미 VU. China, Korea, Japan.

176. *Cyrtarachne yunoharuensis* Strand, 1918 붉은새똥거미 DD. China, Korea, Japan.

177. Gasteracantha kuhli C.L. Koch, 1837 가시거미 ※ LC. India to Japan, Philippines.

178. *Hypsosinga pygmaea* (Sundevall, 1831) 녁점애왕거미 ※ LC. Holarctic.

179. *Hypsosinga sanguinea* (C.L. Koch, 1844) 산짜애왕거미 ※ LC. Palearctic.

180. *Lariniaria argiopiformis* (Bösenberg and Strand, 1906) 어리호랑거미 LC. Russia, China, Korea, Japan.

181. *Larinioides cornutus* (Clerck, 1757) 기생왕거미 ※ LC. Holarctic.

182. *Mangora herbeoides* (Bösenberg and Strand, 1906) 귀털거미 LC. China, Korea, Japan.

183. *Neoscona adianta* (Walckenaer, 1802) 각시어리왕거미 ※ LC. Palearctic.

184. *Neoscona melloteei* (Simon, 1895) 검은테연두어리왕거미 ※ LC. China, Korea, Taiwan, Japan.

185. *Neoscona multiplicans* (Chamberlin, 1924) 아기지이어리왕거미 LC. China, Korea, Japan.


집왕거미

186. *Neoscona nautica* (L. Koch, 1875) 집왕거미 ※ LC. Cosmotropical.

187. *Neoscona pseudonautica* Yin et al., 1990 어리집왕거미 ※ LC. China, Korea.

188. *Neoscona punctigera* (Doleschall, 1857) 적갈어리왕거미 LC. Réunion to Japan.

189. *Neoscona scylla* (Karsch, 1879) 지이어리왕거미 ※ LC. Russia, China, Korea, Japan.

190. *Neoscona scylloides* (Bösenberg and Strand, 1906) 연두어리왕거미 ※ LC. China, Korea, Taiwan, Japan.

191. *Neoscona subpullata* (Bösenberg and Strand, 1906) 분왕거미 ※ LC. China, Korea, Japan.

192. *Neoscona theisi* (Walckenaer, 1842) 석어리왕거미 LC. India, China to Pacific Is.


무당거미

193. *Nephila clavata* L. Koch, 1878 무당거미 ※ LC. India to Japan.

194. *Plebs astridae* (Strand, 1917) 어깨왕거미 LC. China, Korea, Taiwan, Japan.

195. *Plebs sachalinensis* (Saito, 1934) 북왕거미 ※ LC. Russia, China, Korea, Japan.

196. *Pronoides brunneus* Schenkel, 1936 콩왕거미 ※ LC. Russia, China, Korea, Japan.

197. *Singa hamata* (Clerck, 1757) 천짜애왕거미 ※ LC. Palearctic.

198. *Yaginumia sia* (Strand, 1906) 그늘왕거미 ※ LC. China, Korea, Taiwan, Japan.

Family Lycosidae Sundevall, 1833 늑대거미과 배회성

199. *Alopecosa albostriata* (Grube, 1861) 아로페늑대거미 LC. Russia, Kazakhstan, China, Korea.

200. *Alopecosa auripilosa* (Schenkel, 1953) 당늑대거미 LC. Russia, China, Korea.

201. *Alopecosa cinnameopilosa* (Schenkel, 1963) 어리별늑대거미 LC. Russia, China, Korea, Japan.

202. *Alopecosa pulverulenta* (Clerck, 1757) 먼지늑대거미 LC. Palearctic.

203. *Alopecosa virgata* (Kishida, 1909) 채찍늑대거미 ※ NT. Russia, Korea, Japan.

204. *Arctosa ebicha* Yaginuma, 1960 적갈논늑대거미 ※ LC. China, Korea, Japan.

205. *Arctosa hallasanensis* Paik, 1994 한라산논늑대거미 ※ NT. Korea.

206. *Arctosa ipsa* (Karsch, 1879) 흰털논늑대거미 ※ LC. Russia, Korea, Japan.

207. *Arctosa kwangreungensis* Paik and Tanaka, 1986 광릉논늑대거미 LC. China, Korea.

208. *Arctosa subamylacea* (Bösenberg and Strand, 1906) 논늑대거미 ※ LC. Kazakhstan, China, Korea, Japan.

209. *Lycosa coelestis* L. Koch, 1878 제주늑대거미 LC. China, Korea, Japan.

210. *Lycosa suzukii* Yaginuma, 1960 땅늑대거미 ※ LC. Russia, China, Korea, Japan.


별늑대거미

211. *Pardosa astrigera* L. Koch, 1878 별늑대거미 ※ Russia, LC. China, Korea, Taiwan, Japan.

212. *Pardosa bifasciata* (C.L. Koch, 1834) 한라늑대거미 Palearctic.

213. *Pardosa brevivulva* Tanaka, 1975 뫼가시늑대거미 ※ LC. Russia, China, Korea, Japan.

214. *Pardosa hedini* Schenkel, 1936 중국늑대거미 ※ LC. Russia, China, Korea, Japan.

215. *Pardosa herbosa* Jo and Paik, 1984 풀늑대거미 LC. Russia, China, Korea, Japan.

216. *Pardosa lugubris* (Walckenaer, 1802) 흰표늑대거미 LC. Palearctic.

217. *Pardosa laura* Karsch, 1879 가시늑대거미 ※ LC. Russia, China, Korea, Taiwan, Japan.

218. *Pardosa lyrifera* Schenkel, 1936 모래톱늑대거미 LC. China, Korea, Japan.

219. *Pardosa palustris* (Linnaeus, 1758) 대륙늑대거미 NT. Holarctic.

220. *Pardosa pseudoannulata* (Bösenberg and Strand, 1906) 들늑대거미 LC. Pakistan to Japan, Philippines, Java.

221. *Pardosa uncifera* Schenkel, 1963 갈고리늑대거미 NE. Russia, China, Korea.

222. *Pirata piraticus* (Clerck, 1757) 늪산적늑대거미 LC. Holarctic.

223. *Pirata subpiraticus* (Bösenberg and Strand, 1906) 황산적늑대거미 ※ LC. China, Korea, Japan.

224. *Piratula clercki* (Bösenberg and Strand, 1906) 양산적늑대거미 LC. China, Korea, Taiwan, Japan.

225. *Piratula meridionalis* (Tanaka, 1974) 포천늑대거미 LC. China, Korea, Japan.

226. Piratula piratoides (Bösenberg and Strand, 1906) 공산늑대거미 LC. Russia, China, Korea, Japan.

227. *Piratula procurvus* (Bösenberg and Strand, 1906) 좀늑대거미 ※ LC. China, Korea, Japan.

228. *Piratula yaginumai* (Tanaka, 1974) 방울늑대거미 LC. Russia, China, Korea, Japan.

229. *Trochosa ruricola* (De Geer, 1778) 촌티늑대거미 ※ LC. Holarctic, Bermuda.

Family Pisauridae Simon, 1890 닷거미과 배회성

230. *Dolomedes angustivirgatus* Kishida, 1936 가는줄닷거미 LC. China, Korea, Japan.

231. *Dolomedes japonicus* Bösenberg and Strand, 1906 줄닷거미 LC. China, Korea, Japan.

232. *Dolomedes raptor* Bösenberg and Strand, 1906 먹닷거미 ※ LC. Russia, China, Korea, Japan.


황닷거미

233. *Dolomedes sulfureus* L. Koch, 1878 황닷거미 ※ LC. Russia, China, Korea, Japan.

234. *Perenethis fascigera* (Bösenberg and Strand, 1906) 번개닷거미 LC. China, Korea, Japan.

235. *Pisaura ancora* Paik, 1969 닻표늪서성거미 LC. Russia, China, Korea.

236. *Pisaura lama* Bösenberg and Strand, 1906 아기늪서성거미 ※ LC. Russia, China, Korea, Japan.

Family Oxyopidae Thorell, 1870 스라소니거미과 배회성


낯표스라소니거미

237. *Oxyopes licenti* Schenkel, 1953 아기스라소니거미 ※ LC. Russia, China, Korea, Japan.

238. *Oxyopes sertatus* L. Koch, 1878 낯표스라소니거미 ※ LC. China, Korea, Taiwan, Japan.


모가게거미

Family Ctenidae Keyserling, 1877 너구리거미과 배회성

239. *Anahita fauna* Karsch, 1879 너구리거미 ※ LC. Russia, China, Korea, Japan.

Family Agelenidae C.L. Koch, 1837 풀거미과 정주성


고려가게거미


가야산가게거미


민자가게거미


한국깔때기거미


왕굴뚝거미


모산굴뚝거미

240. *Agelena labyrinthica* (Clerck, 1757) 대륙풀거미 LC. Palearctic.

241. *Agelena limbata* Thorell, 1897 들풀거미 ※ LC. China, Korea, Myanmar, Laos, Japan.

242. *Allagelena difficilis* (Fox, 1936) 타래풀거미 LC. China, Korea.

243. *Allagelena koreana* (Paik, 1965) 고려풀거미 ※ LC. Korea.

244. *Allagelena opulenta* (L. Koch, 1878) 애풀거미 ※ LC. China, Korea, Taiwan, Japan.

245. *Alloclubionoides dimidiatus* (Paik, 1974) 팔공가게거미 ※ LC. Korea.

246. *Alloclubionoides quadrativulvus* (Paik, 1974) 모가게거미 ※ LC. Korea.

247. *Draconarius coreanus* (Paik and Yaginuma, 1969) 고려가게거미 LC. Korea, Japan.

248. *Draconarius kayasanensis* (Paik, 1972) 가야산가게거미 ※ LC. Korea.

249. *Iwogumoa songminjae* (Paik and Yaginuma, 1969) 민자가게거미 LC. Russia, China, Korea.

250. *Pireneitega spinivulva* (Simon, 1880) 한국깔때기거미 ※ LC. Russia, China, Korea, Japan.

251. *Tegenaria domestica* (Clerck, 1757) 집가게거미 LC. Cosmopolitan.

Family Cybaeidae Banks, 1892 굴뚝거미과 정주성

252. *Cybaeus longus* Paik, 1966 왕굴뚝거미 ※ LC. Korea.

253. *Cybaeus mosanensis* Paik and Namkung, 1967 모산굴뚝거미 ※ LC. Korea.

Family Hahniidae Bertkau, 1878 외줄거미과 정주성

254. *Cicurina japonica* (Simon, 1886) 두더지거미 ※ LC. Korea, Japan, Europe (introduced).


콩두더지거미

255. Cicurina phaselus Paik, 1970 콩두더지거미 ※ LC. Korea.

256. *Hahnia corticicola* Bösenberg and Strand, 1906 외줄거미 LC. Russia, China, Korea, Taiwan, Japan.

257. *Hahnia nava* (Blackwall, 1841) 가산외줄거미 NT. Palearctic.


제주외줄거미

258. *Neoantistea quelpartensis* Paik, 1958 제주외줄거미 LC. Russia, China, Korea, Japan.

Family Dictynidae O. P.-Cambridge, 1871 잎거미과 정주성

259. *Dictyna arundinacea* (Linnaeus, 1758) 갈대잎거미 ※ LC. Holarctic.

260. *Dictyna felis* Bösenberg and Strand, 1906 잎거미 LC. Russia, China, Korea, Japan.

261. *Dictyna foliicola* Bösenberg and Strand, 1906 아기잎거미 LC. Russia, China, Korea, Japan.


반도비탈거미

Family Amaurobiidae Thorell, 1870 비탈거미과 정주성

262. *Callobius koreanus* (Paik, 1966) 반도비탈거미 ※ LC. Korea.

Family Titanoecidae Lehtinen, 1967 자갈거미과 정주성

263. *Nurscia albofasciata* (Strand, 1907) 살깃자갈거미 ※ LC. Russia, China, Korea, Taiwan, Japan.

Family Eutichuridae Lehtinen, 1967 장수염낭거미과 배회성

264. *Cheiracanthium brevispinum* Song, Feng and Shang, 1982 짧은가시어리염낭거미 NT. China, Korea.

265. *Cheiracanthium japonicum* Bösenberg and Strand, 1906 애어리염낭

거미 ※ LC. China, Korea, Japan.

266. *Cheiracanthium lascivum* Karsch, 1879 큰머리장수염낭거미 Russia, China, Korea, Japan.

267. *Cheiracanthium taegense* Paik, 1990 대구어리염낭거미 LC. China, Korea.

268. *Cheiracanthium uncinatum* Paik, 1985 갈퀴혹어리염낭거미 ※ LC. China, Korea.

269. *Cheiracanthium zhejiangense* Hu and Song, 1982 중국어리염낭거미 LC. China, Korea.

Family Miturgidae Simon, 1886 오소리거미과 배회성

270. *Itatsina praticola* (Bösenberg and Strand, 1906) 족제비거미 ※ LC. China, Korea, Japan.

271. *Zora nemoralis* (Blackwall, 1861) 수풀오소리거미 LC. Palearctic.

Family Anyphaenidae Bertkau, 1878 팔공거미과 배회성

272. *Anyphaena pugil* Karsch, 1879 팔공거미 ※ LC. Russia, Korea, Japan.

Family Phrurolithidae Banks, 1892 도사거미과 배회성

273. *Phrurolithus coreanus* Paik, 1991 고려도사거미 LC. Korea, Japan.

274. *Phrurolithus hamdeokensis* Seo, 1988 함덕도사거미 LC. Russia, Korea.

275. *Phrurolithus labialis* Paik, 1991 입술도사거미 LC. Korea, Japan.

276. *Phrurolithus pennatus* Yaginuma, 1967 살깃도사거미 ※ LC. Russia, China, Korea, Japan.

277. *Phrurolithus sinicus* Zhu and Mei, 1982 꼬마도사거미 LC. Russia, China, Korea, Japan.

Family Clubionidae Wagner, 1887 염낭거미과 배회성

278. *Clubiona coreana* Paik, 1990 한국염낭거미 ※ LC. Russia, China, Korea.

279. *Clubiona diversa* O. P.-Cambridge, 1862 천마염낭거미 LC. Palearctic.

280. *Clubiona haeinsensis* Paik, 1990 해인염낭거미 LC. Russia, China, Korea, Japan.

281. *Clubiona japonicola* Bösenberg and Strand, 1906 노랑염낭거미 ※ LC. Russia to Philippines, Indonesia.

282. *Clubiona jucunda* (Karsch, 1879) 살깃염낭거미 ※ LC. Russia, China, Korea, Taiwan, Japan.

283. *Clubiona kurosawai* Ono, 1986 내장염낭거미 DD. Korea, Japan, Taiwan.

284. *Clubiona mandschurica* Schenkel, 1953 만주염낭거미 LC. Russia, China, Korea, Japan.

285. *Clubiona neglectoides* Bösenberg and Strand, 1906 공산염낭거미 LC. China, Korea, Japan.

286. *Clubiona odesanensis* Paik, 1990 오대산염낭거미 LC. Russia, China, Korea.

287. *Clubiona phragmitis* C.L. Koch, 1843 늪염낭거미 LC. Palearctic.

288. *Clubiona pseudogermanica* Schenkel, 1936 강동염낭거미 LC. Russia, China, Korea, Japan.

289. *Clubiona rostrata* Paik, 1985 부리염낭거미 LC. Russia, China, Korea, Japan.

290. *Clubiona vigil* Karsch, 1879 붉은가슴염낭거미 ※ LC. Russia, Korea, Japan.

Family Corinnidae Karsch, 1880 코리나거미과 배회성

291. *Castianeira shaxianensis* Gong, 1983 대륙나나니거미 LC. China, Korea, Japan.

Family Trachelidae Simon, 1897 괭이거미과 배회성

292. *Orthobula crucifera* Bösenberg and Strand, 1906 십자쌈지거미 ※ LC. China, Korea, Japan.

293. *Trachelas japonicus* Bösenberg and Strand, 1906 일본괭이거미 ※ LC. Russia, China, Korea, Japan.

Family Gnaphosidae Pocock, 1898 수리거미과 배회성

294. *Cladothela oculinotata* (Bösenberg and Strand, 1906) 흑갈갈래꼭지거미 LC. China, Korea, Japan.

295. *Drassodes lapidosus* (Walckenaer, 1802) 부용수리거미 ※ LC. Palearctic.

296. *Drassodes serratidens* Schenkel, 1963 톱수리거미 ※ LC. Russia, China, Korea, Japan.

297. *Drassyllus biglobosus* Paik, 1986 쌍방울참매거미 ※ LC. Russa, Korea.

298. *Drassyllus sasakawai* Kamura, 1987 뫼참매거미 DD. Korea, Japan.

299. Drassyllus truncatus Paik, 1992 절두참매거미 ※ LC. Korea.

300. *Drassyllus vinealis* (Kulczy ń ski, 1897) 포도참매거미 LC. Palearctic.

301. *Gnaphosa kansuensis* Schenkel, 1936 감숙넓적니거미 ※ LC. Russia, China, Korea.

302. *Gnaphosa kompirensis* Bösenberg and Strand, 1906 넓적니거미 ※ LC. Russia, . China, Korea, Taiwan, Japan, Vietnam.

303. *Gnaphosa licenti* Schenkel, 1953 리센트넓적니거미 LC. Kazakhstan, Russia, Mongolia, China, Korea.

304. *Gnaphosa potanini* Simon, 1895 포타닌넓적니거미 ※ LC. Russia, Mongolia, China, Korea, Japan.

305. *Haplodrassus kulczynskii* Lohmander, 1942 큰수염새매거미 LC. Palearctic.

306. *Haplodrassus montanus* Paik and Sohn, 1984 산새매거미 ※ LC. China, Korea.

307. *Haplodrassus signifer* (C.L. Koch, 1839) 표지새매거미 LC. Holarctic.

308. *Kishidaia albimaculata* (Saito, 1934) 넉점박이솔개거미 Russia, China, Korea, Japan.


한국솔개거미

309. *Kishidaia coreana* (Paik, 1992) 한국솔개거미 ※ LC. Korea.

310. *Sergiolus hosiziro* (Yaginuma, 1960) 흰별솔개거미 LC. China, Korea, Japan.

311. *Sernokorba pallidipatellis* (Bösenberg and Strand, 1906) 석줄톱니매거미 ※ LC. Russia, China, Korea, Japan.

312. *Trachyzelotes jaxartensis* (Kroneberg, 1875) 멋장이염라거미 LC. Holarctic, Senegal, South Africa, Hawaii.

313. *Urozelotes rusticus* (L. Koch, 1872) 주황염라거미 LC. Cosmopolitan.

314. *Zelotes asiaticus* (Bösenberg and Strand, 1906) 아시아염라거미 LC. Eastern Asia.

315. *Zelotes davidi* Schenkel, 1963 다비드염라거미 LC. China, Korea, Japan.

316. *Zelotes wuchangensis* Schenkel, 1963 자국염라거미 ※ China, Korea.


이슬거미

Family Sparassidae Bertkau, 1872 농발거미과 배회성

317. *Heteropoda venatoria* (Linnaeus, 1767) 농발거미 ※ RE. China, Korea, Taiwan, Japan, Philippines.


한국농발거미

318. *Micrommata virescens* (Clerck, 1757) 이슬거미 ※ LC. Palearctic.

319. *Sinopoda koreana* (Paik, 1968) 한국농발거미 ※ LC. Korea, Japan.

320. *Sinopoda stellatops* Jäger and Ono, 2002 별농발거미 ※ LC. Korea, Japan.

Family Philodromidae Thorell, 1870 새우게거미과 배회성

321. *Apollophanes macropalpus* (Paik, 1979) 큰수염아폴로새우게거미 ※ LC. Russia, Korea.

322. *Philodromus aureolus* (Clerck, 1757) 황금새우게거미 LC. Palearctic.

323. *Philodromus auricomus* L. Koch, 1878 금새우게거미 ※ LC. Russia, China, Korea, Japan.

324. *Philodromus cespitum* (Walckenaer, 1802) 흰새우게거미 LC. Holarctic.

325. *Philodromus rufus* Walckenaer, 1826 북방새우게거미 ※ LC. Holarctic.

326. *Philodromus spinitarsis* Simon, 1895 나무결새우게거미 ※ LC. Russia, China, Korea, Japan.


갈새우게거미

327. *Philodromus subaureolus* Bösenberg and Strand, 1906 갈새우게거미 ※ LC. China, Korea, Japan.

328. *Thanatus coreanus* Paik, 1979 한국창게거미 ※ LC. Russia, Korea, China.

329. *Thanatus miniaceus* Simon, 1880 중국창게거미 ※ LC. China, Taiwan, Korea, Japan.

330. *Tibellus tenellus* (L. Koch, 1876) 넉점가재거미 ※ LC. Russia, China, Korea to Australia.

Family Thomisidae Sundevall, 1833 게거미과 배회성

331. *Bassaniana decorata* (Karsch, 1879) 나무껍질게거미 ※ LC. Russia, China, Korea, Japan.

332. *Diaea subdola* O. P.-Cambridge, 1885 각시꽃게거미 LC. Russia, India, Pakistan to Japan.

333. *Ebelingia kumadai* (Ono, 1985) 곰보꽃게거미 ※ LC. Russia, China, Korea, Japan, Okinawa.

334. *Ebrechtella tricuspidata* (Fabricius, 1775) 꽃게거미 ※ LC. Palearctic.

335. *Lysiteles coronatus* (Grube, 1861) 황갈풀게거미 ※ LC. Russia, China, Korea, Japan.

336. *Lysiteles maior* Ono, 1979 고원풀게거미 DD. Russia, Nepal to Japan.

337. *Oxytate parallela* (Simon, 1880) 중국연두게거미 ※ LC. China, Korea.

338. *Oxytate striatipes* L. Koch, 1878 줄연두게거미 ※ LC. Russia, China, Korea, Taiwan, Japan.

339. *Ozyptila atomaria* (Panzer, 1801) 낙성곤봉게거미 NT. Palearctic.

340. *Ozyptila nipponica* Ono, 1985 점곤봉게거미 LC. China, Korea, Japan.

341. *Ozyptila nongae* Paik, 1974 논개곤봉게거미 ※ LC. Russia, China, Korea, Japan.

342. *Pistius undulatus* Karsch, 1879 오각게거미 ※ LC. Russia, Kazakhstan, China, Korea, Japan.

343. *Runcinia affinis* Simon, 1897 흰줄게거미 LC. Africa, Bangladesh to Japan, Philippines, Java.

344. *Takachihoa truciformis* (Bösenberg and Strand, 1906) 애나무결게거미 ※ LC. China, Korea, Taiwan, Japan.

345. *Thomisus labefactus* Karsch, 1881 살받이게거미 ※ LC. China, Korea, Taiwan, Japan.


흰살받이게거미

346. *Thomisus onustus* Walckenaer, 1805 흰살받이게거미 CR. Palearctic.

347. *Tmarus punctatissimus* (Simon, 1870) 한라범게거미 ※ LC. Palearctic.

348. *Tmarus orientalis* Schenkel, 1963 동방범게거미 ※ NT. China, Korea.

349. *Tmarus piger* (Walckenaer, 1802) 참범게거미 ※ LC. Palearctic.

350. *Tmarus rimosus* Paik, 1973 언청이범게거미 ※ LC. Russia, China, Korea, Japan.

351. *Xysticus atrimaculatus* Bösenberg and Strand, 1906 점게거미 ※ LC. China, Korea, Japan.

352. *Xysticus concretus* Utochkin, 1968 쌍지게거미 ※ LC. Russia, China, Korea, Japan.

353. *Xysticus croceus* Fox, 1937 풀게거미 ※ LC. India, Nepal, Bhutan, China, Korea, Taiwan, Japan.

354. *Xysticus ephippiatus* Simon, 1880 대륙게거미 ※ LC. Russia, Central Asia, Mongolia, China, Korea, Japan.

352. *Xysticus hedini* Schenkel, 1936 쌍창게거미 ※ LC. Russia, Mongolia, China, Korea, Japan.

356. *Xysticus insulicola* Bösenberg and Strand, 1906 콩팥게거미 LC. China, Korea, Japan.

357. *Xysticus kurilensis* Strand, 1907 북방게거미 LC. Russia, China, Korea, Japan.

358. *Xysticus pseudobliteus* (Simon, 1880) 등신게거미 ※ LC. Russia, Kazakhstan, Mongolia, China, Korea.

359. *Xysticus saganus* Bösenberg and Strand, 1906 명게거미 LC. Russia, China, Korea, Japan.

Family Salticidae Blackwall, 1841 깡충거미과 배회성


산길깡충거미

360. *Asianellus festivus* (C.L. Koch, 1834) 산길깡충거미 ※ LC. Palearctic.

361. *Attulus penicillatus* (Simon, 1875) 다섯점마른깡충거미 ※ LC. Palearctic.

362. *Bristowia heterospinosa* Reimoser, 1934 꼬마금오깡충거미 LC. India, China, Korea, Vietnam, Japan, Krakatau.

363. *Carrhotus xanthogramma* (Latreille, 1819) 털보깡충거미 ※ LC. Palearctic.

364. *Euophrys kataokai* Ikeda, 1996 검정이마번개깡충거미 ※ LC. Russia, Korea, China, Japan.

365. *Evarcha albaria* (L. Koch, 1878) 흰눈썹깡충거미 ※ LC. Russia, China, Korea, Japan.

366. *Evarcha coreana* Seo, 1988 한국흰눈썹깡충거미 LC. China, Korea.

367. *Evarcha fasciata* Seo, 1992 줄흰눈썹깡충거미 LC. China, Korea, Japan.

368. *Evarcha proszynskii* Marusik and Logunov, 1998 흰뺨깡충거미 ※ LC. Russia to Japan, USA, Canada.

369. *Hakka himeshimensis* (Dönitz and Strand, 1906) 해안깡충거미 ※ LC. China, Korea, Japan, Hawaii, USA (introduced).

370. *Harmochirus brachiatus* (Thorell, 1877) 왕발깡충거미 ※ LC. China, Korea, Japan.

371. *Hasarius adansoni* (Audouin, 1826) 초승달깡충거미 NT. Cosmopolitan.

372. *Heliophanus lineiventris* Simon, 1868 줄무늬햇님깡충거미 ※ LC. Palearctic.

373. *Laufeia aenea* Simon, 1889 엑스깡충거미 LC. China, Korea, Japan.

374. *Marpissa milleri* (Peckham and Peckham, 1894) 왕깡충거미 ※ LC. Russia, China, Korea, Japan.

375. *Marpissa pulla* (Karsch, 1879) 사층깡충거미 ※ LC. Russia, China, Korea, Taiwan, Japan.

376. *Mendoza canestrinii* (Ninni, 1868) 수검은깡충거미 ※ LC. North Africa, Palearctic.

377. *Mendoza elongata* (Karsch, 1879) 살깃깡충거미 ※ LC. Russia, China,

Korea, Japan.

378. *Mendoza pulchra* (Prószyński, 1981) 어리수검은깡충거미 ※ LC. Russia, China, Korea, Japan.

379. *Menemerus brachygnathus* (Trorell, 1877) 먹깡충거미 Korea, Japan. Nepal, India, Thailand

380. *Menemerus fulvus* (L. Koch, 1878) 흰수염깡충거미 ※ LC. India to Japan.

381. *Myrmarachne formicaria* (De Geer, 1778) 산개미거미 ※ LC. Palearctic, USA.

382. *Myrmarachne japonica* (Karsch, 1879) 불개미거미 ※ LC. Russia, China, Korea, Taiwan, Japan.

383. *Neon reticulatus* (Blackwall, 1853) 네온깡충거미 ※ LC. Holarctic.

384. *Orienticius vulpes* (Grube, 1861) 여우깡충거미 ※ LC. Russia, China, Korea, Japan.

385. *Pancorius crassipes* (Karsch, 1881) 큰흰눈썹깡충거미 ※ LC. Palearctic.

386. *Phintella abnormis* (Bösenberg and Strand, 1906) 갈색눈깡충거미 LC. Russia, China, Korea, Japan.

387. *Phintella arenicolor* (Grube, 1861) 눈깡충거미 ※ LC. Russia, China, Korea, Japan.

388. *Phintella bifurcilinea* (Bösenberg and Strand, 1906) 황줄깡충거미 LC. China, Korea, Vietnam, Japan.

389. *Phintella cavaleriei* (Schenkel, 1963) 멋쟁이눈깡충거미 LC. China, Korea.

390. *Phintella linea* (Karsch, 1879) 안경깡충거미 ※ LC. Russia, China, Korea, Japan.

391. *Phintella parva* (Wesolowska, 1981) 묘향깡충거미 ※ LC. Russia, China, Korea.

392. *Plexippoides doenitzi* (Karsch, 1879) 되니쓰깡충거미 ※ LC. China, Korea, Japan.

393. *Sibianor aurocinctus* (Ohlert, 1865) 비아노깡충거미 ※ LC. Palearctic.

394. *Sibianor pullus* (Bösenberg and Strand, 1906) 반고리깡충거미 ※ LC. Russia, China, Korea, Japan.

395. *Siler cupreus* Simon, 1889 청띠깡충거미 ※ LC. China, Korea, Taiwan, Japan.

396. *Plexippoides regius* Wesolowska, 1981 왕어리두줄깡충거미 ※ LC. Russia, China, Korea.

397. *Plexippus incognitus* Dönitz and Strand, 1906 흰줄깡충거미 DD. China, Korea, Taiwan, Japan.

398. *Plexippus paykulli* (Audouin, 1826) 두줄깡충거미 ※ LC. Cosmopolitan.

399. *Plexippus setipes* Karsch, 1879 세줄깡충거미 ※ LC. Turkmenistan, China, Korea, Vietnam, Japan.

400. *Pseudeuophrys iwatensis* Bohdanowicz and Prószy ń ski, 1987 검은머리번개깡충거미 ※ LC. Russia, China, Korea, Japan.

401. *Rhene atrata* (Karsch, 1881) 까치깡충거미 ※ LC. Russia, China, Korea, Taiwan, Japan.

402. *Sitticus fasciger* (Simon, 1880) 고리무늬마른깡충거미 ※ LC. Russia, China, Korea, Japan, USA.

403. *Synagelides agoriformis* Strand, 1906 어리개미거미 ※ LC. Russia, China, Korea, Japan.

404. *Talavera ikedai* Logunov and Kronestedt, 2003 세줄번개깡충거미 ※ LC. Korea, Japan.

405. *Telamonia vlijmi* Prószy ń ski, 1984 검은날개무늬깡충거미 ※ LC. China, Korea, Japan.

406. *Yaginumaella medvedevi* Prószy ń ski, 1979 야기누마깡충거미 LC. Russia, China, Korea.

3. 양서류

(* 멸종되었거나 최근에 관찰기록이 없는 종)


제주도롱뇽

도롱뇽 목 Order 1. Caudata

도롱뇽과 Family1. Hynobiidae

1) 제주도롱뇽 *Hynobius leechii quelpartensis*

개구리목 Order 2. Salientia

무당개구리과 Family 2. Discoglossidae

2) 무당개구리 *Bombina orientalis*

두꺼비과 Family 3. Bufonidae

3) 두꺼비* *Bufo bufo gargarizans* 관찰기록없음


청개구리

청개구리과 Family 4. Hylidae

4) 청개구리 Hyla japonica

맹꽁이과 Family 5. Microhylidae

5) 맹꽁이 *Kaloula borealis*

개구리과 Family 6. Rinidae

6) 참개구리 *Rana nigromaculata*


북방산개구리

7) 금개구리* *Rana plancyi chosenica*

8) 북방산개구리 *Rana dybowskii*

9) 옴개구리* *Rana rugosa*

10) 황소개구리 *Rana catesbeiana* 도입종

4. 파충류


붉은귀거북(청거북)

(* 멸종되었거나 최근에 관찰기록이 없는 종)


붉은귀거북

거북목 Order 1. Testudinata

남생이과 Family 1. Testudinidae

1) 붉은귀거북(청거북) *Trachemys scripta* 도입종


자라

자라과 Family 2. Trionychidae

2) 자라 *Pelodiscus maackii* 도입종


도마뱀

뱀목 Order 2. Squamata

도마뱀과 Family 3. Scinicidae

3) 도마뱀 *Scincella laterale laterale*


줄장지뱀

장지뱀과 Family 4. Lacertidae

4) 아무르장지뱀* *Takydromus amurensis*

5) 줄장지뱀 *Takydromus wolteri*


누룩뱀

뱀과 Family 5. Colubridae

6) 누룩뱀 *Elaphe dione*

7) 능구렁이 *Dinodon rufozonatum* 도입 의심종

8) 실뱀 *Coluber spinalis*


실뱀

9) 유혈목이 *Rhabdophis tigrinus*

10) 대륙유혈목이 *Amphiesma vibakari ruthveni*

11) 비바리뱀 *Sibynophis collaris*


유혈목이

살모사과 Family 6. Viperridae

12) 쇠살모사 *Agkistrodon ussuriensis*

바다뱀과 Family 7. Hydridae

13) 먹대가리바다뱀 *Hydrophis melanocepfalus*


대륙유혈목이


비바리뱀


쇠살모사

5. 조류[1)]

제주도의 조류 목록(The Checklist of Birds of Jeju Island, 濟州島の의 鳥類 目錄, 濟州島的 鳥類 目錄)은 제주도에서 1회 이상 확인된 조류를 대상으로 모두 기재하였다(문헌포함). 이동성은 제주도에서의 서식현황을 기준으로 텃새(R, Resident), 겨울철새(WV, Winter Visitor), 여름철새(SV, Summer Visitor), 나그네새(PM, Passage Migrant), 길잃은새(Vag, Vagrant), 재검토종(Reexamination Species)으로 구분하고, 분포 또는 도래 현황을 ay(일 년 내내 관찰, all year), ab(많음, abundant), c(흔함, common), uc(흔하지 않음, uncommon), sc(적음, scarce), r(희귀함, rare), mb(번식가능성 있음, maybe breeding), RS?(재검토 또는 분포의심종), 천연기념물(★), 멸종위기야생동물(Ⅰ급: ●, Ⅱ: ◎) 등으로 표기하였다. 제주도에서 관찰·기록된 종은 모두 18목 68과 423종(Order 18 Family 68 Species 423)이다.

1) 제주도의 조류를 학술적으로 기재한 것은 "Bulletin of the British Ornithologist's Club (16:87)"에 발표한 Ogilvie-Grant(1909)가 최초이며, Bedford 공작이 제주도에서 채집한 동고비 Sitta europea에 대해 Sitta berfordi 라는 신종을 발표한 것이다. 구로다(黒田長禮)와 모리(森爲三)는 濟州島 採集の 主なる鳥類に就て(府濟州島産鳥類目錄, 1918)를 보고하면서, 88종의 제주도산 조류목록을 보고하였다. 이것이 제주도 조류목록의 시초이다. 그 후, 모미야마(籾山德太郎, 1927) 139종, 원병오(1968) 197종, 박행신과 원병오(1980) 207종, 박행신(1998) 300종, 김완병(2006) 348종, 강창완 등(2009) 384종, 강창완 등(2017) 417종 그리고 김완병은 《새들의 천국 제주도》에서 418종을 수록한 바 있다.


꿩


개리 김기삼


큰기러기


쇠기러기 김기삼


흑기러기 김기삼

1. 닭목 Order Galliformes キジ目 鸡形目

1. 꿩과 Family Phasianidae キジ科 雉科

1. 메추라기 *Coturnix japonica* Japanese Quail ウズラ 鶉鶉 나그네새(PM/uc)
2. 꿩 *Phasianus colchicus* Ring-necked Pheasant コウライキギ 野鸡 텃새 (R/ab)

2. 기러기목 Order Anseriformes カモ目 雁形目

2. 오리과 Family. Anatidae カモ科 鴨科

3. 개리 *Anser cygnoides* Swan Goose サカツラガン 鴻 겨울철새(WV/r) ★◎
4. 큰기러기 *Anser fabalis* Bean Goose ヒシクイ 美雁 겨울철새(WV/sc) ◎
5. 회색기러기 [2] *Anser anser* Greylag Goose ハイイロガン 灰雁 길잃은새 (Vag)
6. 쇠기러기 *Anser albifrons* White-fronted Goose マガン 白額雁 겨울철새 (WV/r)
7. 흰이마기러기 [3] *Anser erythropus* Lesser White-fronted Goose カリガネ 額雁 길잃은새(Vag/r) ◎

---

2) 1915년 2월 채집기록이 있으며(黑田長禮와 森爲三, 1918), 그 이후로는 도래한 적이 없다가 2010년 2월 18일 서귀포시 남원읍 하례리 해안가에서 1마리가 인천야생조류연구회 이용상 씨에 의해 촬영되었다(http://cafe.daum.net/ibirds).

3) 2007년 4월 성산읍 오조리에서 처음으로 확인되었다(강창완 등, 2009).

4) 2006년 10월~11월 한경면 용수리에서 처음으로 확인되었다(강창완 등, 2009).

5) 2008년 6월 한경면 용수리에 성조 4마리가 도래한 적이 있으며, 이후 2012년 12월 23일 구좌읍 행원리 조간대에 어린 개체 4마리가 찾아왔다.


흑고니

8. 흰기러기[4] *Anser caerulescens* Snow Goose ハクガン 雪雁 길잃은새 (Vag)

9. 흑기러기 *Branta bernicla* Brent Goose コクガン 黑雁 겨울철새(WV/r) ★◎


고니 김기삼

10. 혹고니[5] *Cygnus olor* Mute Swan コブハクチョウ 疣鼻天鵝 길잃은새 (Vag) ★●

11. 고니 *Cygnus columbianus* Tundra Swan コハクチョウ 鵝 겨울철새(WV/r) ★◎


큰고니

12. 큰고니 *Cygnus cygnus* Whooper Swan オオハクチョウ 天鵝 겨울철새 (WV/r) ★◎

13. 혹부리오리 *Tadorna tadorna* Common Shelduck ツクシガモ 翹鼻麻鴨 겨울철새(WV/uc)


혹부리오리

14. 황오리 *Tadorna ferruginea* Ruddy Shelduck アカツクシガモ 赤麻鴨 겨울철새(WV/r)

15. 원앙 *Aix galericulata* Mandarin Duck オシドリ 鴛鴦 겨울철새(WV/c) ★

16. 알락오리 *Anas strepera* Gadwall オカヨシガモ 亦膀鴨 겨울철새(WV/c)


황오리 김기삼

17. 청머리오리 *Anas falcata* Falcated Teal ヨシガモ 罗纹鴨 겨울철새(WV/uc)

18. 홍머리오리 *Anas penelope* European Wigeon ヒドリガモ 亦颈鴨 겨울철새(WV/c)

19. 아메리카홍머리오리 *Anas americana* American Wigeon アメリカヒドリ 葡萄胸鴨 겨울철새(WV/r)


원앙

20. 청둥오리 *Anas platyrhynchos* Mallard マガモ 绿头鴨 겨울철새(WV/c)

21. 흰뺨검둥오리 *Anas poecilorhyncha* Spot-billed Duck カルガモ 白鴨鳧 겨울철새(WV/c), 텃새(R/sc)


알락오리


청머리오리


홍머리오리 김기삼


아메리카홍머리오리


청둥오리

22. 넓적부리 *Anas clypeata* Northern Shoveler ハシビロガモ 琵嘴鴨 겨울철새(WV/uc)

23. 고방오리 *Anas acuta* Pintail オナガガモ 针尾鴨 겨울철새(WV/uc)

24. 발구지 *Anas querquedula* Garganey シマアジ 白眉鴨 겨울철새(WV/r), 나그네새(PM/sc)

25. 가창오리 [6] *Sibirionetta formosa* Baikal Teal トモエガモ 花脸鴨 겨울철새(WV/r)

26. 쇠오리 *Anas crecca* Eurasian Teal コガモ 绿翅鴨 겨울철새(WV/c)

27. 큰흰죽지 *Aythya valisineria* Canvasback オオホシハジロ 帆背潜鴨 길잃은새(Vag)

28. 흰죽지 *Aythya ferina* Common Pochard ホシハジロ 红头潜鴨 겨울철새(WV/c)

29. 붉은가슴흰죽지 *Aythya baeri* Baer's Pochard アカハジロ 青头潜鴨 길잃은새(Vag)

30. 적갈색흰죽지 [7] *Aythya nyroca* Ferruginous Duck メジロガモ 白眼潜鴨 길잃은새(Vag)

31. 댕기흰죽지 *Aythya fuligula* Tufted Duck キンクロハジロ 凤头潜鴨 겨울철새(WV/c)

32. 검은머리흰죽지 *Aythya marila* Greater Scaup スズガモ 斑背潜鴨 겨울철새(WV/sc)

33. 흰줄박이오리 *Histrionicus histrionicus* Harlequin Duck ツノリガモ 丑鴨 겨울철새(WV/r)

---

6) 속명이 Anas에서 Sibirionetta으로 변경되었다(del Hoyo, J. et al., 2014).

7) |2012년 11월 구좌읍 종달리에서 처음 관찰되었으며(강창완 등, 2017), 2014년 11월 15일 구좌읍 종달리에서 수컷 1마리가 김기삼 씨에 의해 촬영되었다.


흰뺨검둥오리


넓적부리


고방오리


발구지 김기삼


쇠오리


적갈색흰죽지 김기삼

34. 검둥오리사촌 *Melanitta fusca* Velvet Scoter ビロドキンクロ 斑脸海番鸭 겨울철새(WV/r)

35. 검둥오리 *Melanitta nigra* Black Scoter クロガモ 黑海番鸭 길잃은새(Vag)

36. 흰뺨오리 *Bucphala clangula* Common Goldeneye ホオジロガモ 鹊鸭 겨울철새(WV/sc)

37. 흰비오리 *Mergus albellus* Smew ミコアイサ 白秋沙鸭 겨울철새(WV/r)

38. 비오리 *Mergus merganser* Common Merganser 普通秋沙鸭 カワアイサ 겨울철새(WV/uc)

39. 바다비오리 *Mergus serrator* Red-breasted Merganser 红胸秋沙鸭 ウミアイサ 겨울철새(WV/uc)

40. 호사비오리 *Mergus squamatus* Scaly-sided Merganser 中华秋沙鸭 コウライアイサ 겨울철새(WV/r) ★ ●

3. 아비목 Order Gaviiformes アビ目 潜鸟目

3. 아비과 Family Gaviidae アビ科 潜鸟科

41. 아비 *Gavia stellata* Red-throated Loon アビ 红喉潜鸟 겨울철새(WV/uc)

42. 큰회색머리아비 *Gavia arctica* Black-throated Loon オオハム 黑喉潜鸟 겨울철새(WV/uc)

43. 회색머리아비 *Gavia pacifica* Pacific Loon シロエリオオハム 太平喉潜鸟 겨울철새(WV/sc)

44. 흰부리아비 *Gavia adamsii* Yellow-billed Loon ハシジロアビ 白嘴潜鸟 길잃은새(Vag)


댕기흰죽지 김기삼


검은머리흰죽지


비오리 김기삼


아비 김기삼


큰회색머리아비 김기삼


회색머리아비 김기삼

4. 슴새목 Order Procellariiformes ミズナギドリ目 鸌形目

4. 슴새과 Family Procellaridae ミズナギドリ科 鸌形科

45. 흰배슴새[8] *Pterodroma hypoleuca* Bonin Petrel シロハラミズナギドリ 点額圓尾鸌 길잃은새(Vag)

46. 슴새 *Calonectris leucomelas* Streaked Shearwater オオミズナギドリ 白額鸌 여름철새(SV/c)

47. 쇠부리슴새 *Puffinus tenuirotris* Short-tailed Shearwater ハシボソシズナギドリ 額短尾鸌 길잃은새(Vag)

48. 붉은발슴새[9] *Puffinus carneipes* Flsesh-footed hort-tailed Shearwater ハシボソミズナギドリ 淡足鸌 길잃은새(Vag)

49. 검은슴새[10] *Bulweria bulwerii* Bulwer's Petrel アナドリ 肉足鸌 길잃은새(Vag)

5. 바다제비과 Family Hydrobatidae ウミツバメ科 海燕科

50. 바다제비 *Oceanodroma monorhis* Swinhoe's Storm-petrel ヒメクロウミツバメ 黑叉尾海燕 여름철새(SV/r)

5. 논병아리목 Order Podicipediformes カイツブリ目 鸊鷉目

6. 논병아리과 Family Podicipedidae カイツブリ科 鸊鷉科

51. 논병아리 *Tachybaptus ruficollis* Little Grebe カイツブリ 小鷿鷉 텃새(R/sc), 겨울철새(WV/c),


흰부리아비 김기삼

52. 큰논병아리 *Podiceps grisegena* Red-necked Grebe アカエリカイツブリ 赤颈䴙䴘 길잃은새(Vag)

53. 뿔논병아리 *Podiceps cristatus* Great-Crested Grebe カンムリカイツブリ 各头䴙䴘 겨울철새(WV/c)


슴새

54. 귀뿔논병아리 *Podiceps auritus* Horned Grebe ミミカイツブリ 角䴙䴘 겨울철새(WV/r)

55. 검은목논병아리 *Podiceps nigricollis* Black-necked Grebe ハジロカイツブリ 黑颈䴙䴘 겨울철새(WV/sc)


바다제비 김인규

6. 황새목 Order Ciconiformes コウノトリ目 鹳形目


논병아리 김기삼

7. 황새과 Family Ciconiidae コウノトリ科 鹳形科

56. 먹황새 *Ciconia nigra* Black Stork ナベコウ 黑鹳 길잃은새(Vag) ★●

57. 황새 *Ciconia boyciana* Oriental Stork コウノトリ 东方白鹳 겨울철새(WV/r) ★●


귀뿔논병아리 김기삼

8. 저어새과 Family Threskiornithidae トキ科 朱鹭科

58. 검은머리흰따오기 [11] *Threskiornis melanocephalus* Black-headed Ibis クロトキ 黑头白鹮 길잃은새(Vag)

---

8) 2004년 8월 구좌읍 종달리에서 희생된 1개체가 강창완에 의해 처음으로 확인되었으며, 표본은 제주민속자연사박물관에 소장되어 있다.

9) 2010년 6월 쇠부리슴새 무리에서 처음으로 확인되었다(강창완 등, 2017).

10) 2010년 7월 28일 제주시 조천읍 함덕리에서 탈진 중인 1개체가 지역주민에 의해 습득된 종으로, 국립생물자원관과 한국조류보호협회 제주도지회 조류연구팀이 확인한 한국미기록종이다(김화정 등, 2011).

11) 1982년 11월 제주시 구좌읍 하도리에서 서재철 씨에 의해 촬영된 한국미기록종이다(서재철, 2004).


검은목논병아리 김기삼

59. 적갈색따오기[12] *Plegadis falcinellus* Glossy Ibis ブロンズトキ 彩鸝 길잃은새(Vag)

60. 노랑부리저어새 *Platalea leucorodia* Eurasian Spoonbill ヘラサギ 白琵鷺 겨울철새(WV/sc) ★◎


먹황새 김기삼

61. 저어새 *Platalea minor* Black-faced Spoonbill クロシラヘラサギ 黑脸琵鷺 겨울철새(WV/sc), 나그네새(PM/r) ★●

9. 백로과 Family Ardeidae サギ科 鷺科


황새 김기삼

62. 알락해오라기 *Botaurus stellaris* Eurasian Bittern サンカノゴイ 大麻鳽 겨울철새(WV/r)

63. 덤불해오라기 *Ixobrychus sinensis* Yellow Bittern ヨシゴイ 黄苇鳽 여름철새(SV/uc)


적갈색따오기

64. 큰덤불해오라기 *Ixobrychus eurhythmus* Von Schrenck's Bittern オオヨシゴイ 紫背苇鳽 나그네새(PM/r)◎

65. 열대붉은해오라기[13] *Ixobrychus cinnamomeus* Cinnamon Bittern リュウキュウヨシゴイ 栗苇鳽 길잃은새(Vag)


노랑부리저어새 김기삼

66. 검은해오라기[14] *Dupetor (Ixobrychus) flavicollis* Black Bittern タカサゴクロサギ 黑鳽 길잃은새(Vag)

67. 붉은해오라기[15] *Gorsachius goisagi* Japanese Night Heron ミゾゴイ 栗头虎斑鳽 여름철새(SV/r), 나그네새(PM/r)◎


저어새 김기삼

68. 해오라기 *Nycticorax nycticorax* Black-crowned Night Heron ゴイサギ 夜鷺 나그네새(PM/uc)

69. 검은댕기해오라기 *Butorides striatus* Striated Heron ササゴイ 绿鷺 나그네새(PM/sc)


덤불해오라기 김기삼


붉은해오라기


해오라기


흰날개해오라기


황로

70. 흰날개해오라기 *Ardeola bacchus* Chinese Pond Heron アカガシラサギ 池鷺 나그네새(PM/sc), 겨울철새(WV/r)

71. 황로 *Bubulcus ibis* Cattle Egret アマサギ 牛背鷺 여름철새(SV/uc)

72. 왜가리[16] *Ardea cinerea* Grey Heron アオサギ 巷鷺 텃새(R/r), 여름철새(SV/c), 겨울철새(WV/c)

73. 붉은왜가리 *Ardea purpurea* Purple Heron ムラサキサギ 草鷺 나그네새(PM/r)

74. 중대백로[17] *Ardea alba* Great Egret ダイサギ 大白鷺 여름철새(SV/c), 겨울철새(WV/c)

75. 중백로 *Egretta intermedia* Intermediate Egret チュウサギ 中白鷺 여름철새(SV/uc)

76. 쇠백로 *Egretta garzetta* Little Egret コサギ 小白鷺 여름철새(SV/c), 겨울철새(WV/c)

77. 흑로 *Egretta sacra* Pacific Reef Egret クロサギ 岩鷺 텃새(R/sc)

78. 노랑부리백로 *Egretta eulophotes* Chinese Egret カラシラサギ 黄嘴白鷺 나그네새(PM/r) ★ ●

---

12) 2018년 4월 20일 한경면 습지에서 3마리가 촬영된 한국미기록종으로, 환경부 국립생물자원관에 의해 확인되었다(2018. 4. 30. 한라일보).

13) 1983년 5월 제주시 용담동에서 처음으로 확인된 한국미기록종이다(박행신 등, 1985).

14) 1995년 6월 제주시 삼도1동에서 김혜순 씨에 의해 처음으로 확인된 한국미기록종이다(박행신과 김완병, 1995).

15) 2013년 4월 서귀포시 중문 골프장에서 제주에서 처음으로 번식하였다.

16) 2009년 우리나라에서는 처음으로 한라산에서 번식에 성공하였다(Oh et al., 2010).

17) 대백로(A. a. alba)는 중대백로보다 더 크며, 다리 윗부분이 연한 색을 띤다.


왜가리


붉은왜가리 김기삼


중대백로


중백로


쇠백로

7. 사다새목 Order Pelecaniformes ペリカン目 鵜形目

10. 군함조과 [18] Fregatidae グンカンドリ科 軍艦鳥科

79. 큰군함조 *Fregate minor* Gtreat Frigatebird オオグンカンドリ 軍艦鳥 길잃은새(Vag)

80. 군함조 *Fregata ariel* Lesser Frigate Bird コグンカンドリ 白斑軍艦鳥 길잃은새(Vag)

11. 사다새과 Pelecanidae ペリカン科 鵜鵬科

81. 큰사다새 [19] *Pelecanus onocrotalus* Great White Pelican モモイロペリカン 白鵜鵬 길잃은새(Vag)

12. 얼가니새과 Sulidae カツオドリ科 鰹鳥科

82. 갈색얼가니새 [20] *Sula leucogaster* Brown Booby カツオドリ 褐鰹鳥 길잃은새(Vag)

13. 가마우지과 Phalacrocoracidae ウ科 鳧鷀科

83. 민물가마우지 *Phalacrocorax carbo* Great Cormorant カワウ 鳧鷀 겨울철새(WV/c)

---

18) 2004년 8월 19일 제주시 외도동에서 처음 확인된 한국미기록종이다(김완병 등, 2004).
19) 1978년 서귀포시 가파도에서 처음으로 습득된 한국미기록종이다(김완병과 오홍식, 2003).
20) 2006년 4월 마라도 해상에서 처음으로 확인되었다(강창완 등, 2009).
21) 2016년 여름 국내에서는 처음으로 한림읍에서 번식에 성공했다(한라일보 2016. 8. 26자; 강창완 등, 2017)


흑로

84. 가마우지 *Phalacrocorax capillatus* Temminck's Cormorant ウミウ 暗绿鸬鹚 텃새(R/sc), 겨울철새(WV/c)

85. 쇠가마우지 *Phalacrocorax pelagicus* Pelagic Cormorant ヒメウ 海鸬鹚 겨울철새(WV/sc)


노랑부리백로 김기삼

8. 매목 Order Falconiformes ワシタカ目 隼形目


민물가마우지

14. 매과 Family Falconidae ハヤブサ科 隼科

86. 황조롱이 *Falco tinnunculus* Common Kestrel チョウゲンボウ 红隼 겨울철새(WV/uc), 텃새(R/r) ★

87. 비둘기조롱이 *Falco vespertinus* Amur Falcon アカアシチョウゲンボウ 阿穆尔隼 나그네새(PM/r)


가마우지

88. 쇠황조롱이 *Falco columbarius* Merlin コチョウゲンボウ 灰背隼 나그네새(PM/r), 겨울철새(WV/r)

89. 새호리기 *Falco subbuteo* Eurasian Hobby チゴハヤブサ 燕隼 나그네새(PM/r) ◎

90. 매 *Falco peregrinus* Peregrine Falcon ハヤブサ 游隼 텃새(R/uc) ★ ●


황조롱이

15. 수리과 Family Accipitridae ワシタカ科 鷹科

91. 물수리 [21] *Pandion haliaetus* Osprey ミサゴ 鶚 텃새(R/r), 겨울철새(WV/sc) ◎

92. 벌매 *Pernis ptilorhyncus* Oriental Honey Buzzard ハチクマ 凤头蜂鹰 나그네새(PM/uc) ◎


새호리기


매


물수리


벌매


검은어깨매


흰꼬리수리 김기삼


독수리

93. 검은어깨매[22] *Elanus careruleus* Black-winged Kite カタグロトビ 黑翅鳶 길잃은새(Vag)

94. 솔개 *Milvus migrans* Black Kite トビ 黑鳶 겨울철새(WV/sc), 나그네새(PM/r)◎

95. 흰꼬리수리 *Haliaeetus albicilla* White-tailed Sea Eagle オジロワシ 白尾海雕 겨울철새(WV/r)★●

96. 참수리 *Haliaeetus pelagicus* Steller's Sea Eagle オオワシ 虎头海雕 길잃은새(Vag)★●

97. 독수리 *Aegypius monachus* Cinereous Vulture クロハゲワシ 禿鷲 겨울철새(WV/r), R(not breeding)★◎

98. 개구리매 *Circus spilonotus* Eastern Marsh Harrier チュウヒ 白腹鷸 겨울철새(WV/r), 나그네새(PM/r)★

99. 잿빛개구리매 *Circus cyaneus* Northern Harrier ハイイロチュウヒ 白尾鷸 겨울철새(WV/r)★◎

100. 알락개구리매[23] *Circus melanoleucos* Pied harrier マダラチュウヒ 鵲鷸 길잃은새(Vag)★◎

101. 붉은배새매 *Accipiter soloensis* Chinese Goshawk アカハラタカ 赤腹鷹 나그네새(PM/sc)★◎

102. 조롱이 *Accipiter gularis* Japanese Sparrowhawk ツミ 日本松雀鷹 나그네새(PM/sc)◎

103. 새매 *Accipiter nisus Eurasian* Sparrowhawk ハイタカ 雀鷹 겨울철새(WV/uc)★◎

104. 참매 *Accipiter gentilis* Northern Goshawk オオタカ 苍鷹 겨울철새(WV/sc)★◎

105. 왕새매 *Butastur indicus* Grey-faced Buzzard Eagle サシバ 灰脸鵟鷹


새매


말똥가리 김인규


항라머리검독수리 김기삼


초원수리 김기삼

나그네새(PM/r)

106. 말똥가리 *Buteo buteo* Common Buzzard ノスリ 普通鵟 겨울철새(WV/sc)

107. 큰말똥가리 *Buteo hemilasius* Upland Buzzard オオノスリ 大鵟 길잃은새(Vag)◎

108. 털발말똥가리 *Buteo lagopus* Rough-legged Buzzard ケアシノスリ 毛脚鵟 겨울철새(WV/r)

109. 항라머리검독수리 *Clanga clanga* Greater Spotted Eagle カラフトワシ 烏雕 겨울철새(WV/r)◎

110. 초원수리 [24] *Aquila nipalensis* Steppe Eagle ソウゲンワシ 草原雕 길잃은새(Vag)

111. 흰죽지수리 *Aquila heliaca* Eastern Imperial Eagle カタジロワシ 白肩雕 길잃은새(Vag)◎

112. 검독수리 *Aquila chrysaetos* Golden Eagle イヌワシ 金雕 텃새(R/mb)★●

9. 두루미목 Order Gruiformes ツル目 鶴形目

16. 느시과 Family Otididae ノガン科 鴇科

113. 느시 [25] *Otis tarda* Great Bustard ノガン 大鴇 길잃은새(Vag)★◎

---

22) 2013년 1월 23일 국내에서는 서울 강서습지생태공원에서(박, 2014) 처음으로 확인되었으며, 도내에서 2018년 11월 한경면 용수리에서 처음으로 관찰되었다).

23) 2013년 한경면에서 처음으로 확인되었다(강창완 등, 2017).

24) 2019년 3월 22일 성산읍 수산리 일대에서 처음으로 관찰되었다(2019. 3. 25. 한라일보).

25) 1927년 2월 채집기록이 있으나(籾山德太郎, 1927), 이후 관찰기록이 없다.


흰눈썹뜸부기


흰배뜸부기 김기삼


쇠뜸부기 김기삼


쇠물닭


물닭

17. 뜸부기과 Family Rallidae クイナ科 秧鸡科

114. 알락뜸부기 *Coturnicorps exquisita* Swinhoe's Rail シマクイナ 花田鸡 길잃은새(Vag)◎

115. 흰눈썹뜸부기 [26] *Rallus aquaticus* Water Rail クイナ 普通秧鸡 나그네새(PM), 겨울철새(WV/r)

116. 흰배뜸부기 *Amaurornis phoenicurus* White-breasted Waterhen シロハラクイナ 白胸苦恶鸟 나그네새(PM/r)

117. 쇠뜸부기 *Porzana pusilla* Baillon's Crake ヒメクイナ 小田鸡 길잃은새(Vag)

118. 쇠뜸부기사촌 *Porzana fusca* Ruddy-breasted Crake ヒクイナ 红胸田鸡 길잃은새(Vag)

119. 한국뜸부기 [27] *Porzana paykullii* Band-bellied Crake コウライクイナ 斑胁田鸡 길잃은새(Vag)

120. 뜸부기 *Gallicrex cinerea* Watercock ツルクイナ 董鸡 나그네새(PM/r) ★◎

121. 쇠물닭 *Gallinula chloropus* Eurasian Moorhen バン 红骨顶 텃새(R/c)

122. 물닭 *Fulica atra* Eurasian Coot オオバン 骨顶鸡 겨울철새(WV/c)

18. 두루미과 Family Gruidae ツル科 鹤科

123. 재두루미 [28] *Antigone vipio* White-naped Crane マナヅル 白枕鹤 길잃은새(Vag) ★◎

26) 최근 2020년 3월 30일 한라생태숲에 1마리가 도래한 적이 있다.
27) 2005년 9월 23일 안덕면 상창리에서 당시 비오토피아 공사 현장 관계자에 의해 처음으로 확인되었다(정세호 등, 2006).
28) 속명이 Grus에서 Antigone으로 변경되었다(del Hoyo, J. et al., 2014).
29) 제주에서는 2012년 11월 25일 한경면 금등리에서 처음 관찰되었으며, 이후 2013년 1월 말까지 성산포 시흥리 갈대밭에서 월동하였다.
30) 속명이 Grus에서 Antigone으로 변경되었다(del Hoyo, J. et al., 2014).서 월동하였다


시베리아흰두루미

124. 시베리아흰두루미[29] *Grus leucogeranus* Siberian White Crane ソデグロズル 白鶴 길잃은새(Vag)

125. 검은목두루미 *Grus grus* Common Crane クロジル 灰鶴 길잃은새(Vag) ★◎


흑두루미

126. 흑두루미 *Grus monacha* Hooded Crane ナベヅル 白头鶴 나그네새(PM/r) ★◎

127. 두루미[30] *Antigone japonensis* Red-crowned Crane タンチョウ 丹頂鶴 길잃은새(Vag) ★●

10. 도요목 Order Charadriiformes チドリ目 鴴形目

19. 검은머리물떼새과 Family Haematopodidae ミマコドリ科 蛎鷸科


장다리물떼새

128. 검은머리물떼새 Haematopus ostralegus osculans Eurasian Oystercatcher ミマコドリ 蛎鷸 길잃은새(Vag) ★◎

20. 장다리물떼새과 Family Recurvirostridae セイタカシギ科 反嘴鴴科


뒷부리장다리물떼새 김기삼

129. 장다리물떼새 *Himantopus himantopus* Black-winged Stilt セイタカシギ 黑翅长鹬 나그네새(PM/sc)

130. 뒷부리장다리물떼새 *Recurvirostra avosetta* Pied Avocet ソリハシセイタカシギ 反嘴鴴 길잃은새(Vag)


댕기물떼새

21. 물떼새과 Family Charadriidae チドリ科 鴴科

131. 댕기물떼새 *Vanellus vanellus* Northern Lapwing タゲリ 凤头麦鸡 겨울철새(WV/uc)


검은가슴물떼새


꼬마물떼새 오승목


흰물떼새 김기삼


왕눈물떼새


물꿩 김기삼


멧도요

132. 민댕기물떼새 *Microsarcops cinereus* Grey-headed Lapwing ケリ 灰头麦鸡 나그네새(PM/r)

133. 검은가슴물떼새 *Pluvialis fulva* Pacific Golden Plover ムナグロ 金斑鸻 나그네새(PM/uc)

134. 개꿩 *Pluvialis squatarola* Grey Plover ダイゼン 灰斑鸻 나그네새(PM/uc)

135. 흰줄지꼬마물떼새[31] *Charadrius hiaticula* Common Ringed Plover ハジロコチドリ 剑鸻 길잃은새(Vag)

136. 흰목물떼새 *Charadrius placidus* Long-billed Plover イカルチドリ 长嘴剑鸻 나그네새(PM/r)◎

137. 꼬마물떼새 *Charadrius dubius* Little Ringed Plover コチドリ 金眶鸻 여름철새(SV/uc), 나그네새(PM/uc)

138. 흰물떼새 *Charadrius alexandrinus* Kentish Plover シロチドリ 环颈鸻 여름철새(SV/uc), 나그네새(PM/uc)

139. 왕눈물떼새 *Charadrius mongolus* Lesser Sand Plover メダイチドリ 蒙古沙鸻 나그네새(PM/uc)

140. 큰왕눈물떼새 *Charadrius leschenaultii* Greater Sand Plover オオメダイチドリ 铁嘴沙鸻 나그네새(PM/r)

141. 큰물떼새 *Charadrius veredus* Oriental Plover オオチドリ 东方鸻 나그네새(PM/r)

22. 호사도요과 Family Rostratulidae タマシギ科 彩鹬科

142. 호사도요 *Rostratula benghalensis* Greater Painted Snipe タマシギ 彩鹬 여름철새(SV/r), 겨울철새(WV/r) ★

31) 2012년 10월 구좌읍 종달리에서 처음 확인되었다(강창완 등, 2017).


꺅도요 김기삼

23. 물꿩과 Family Jacanidae レンカクギ科 雉鴴科

143. 물꿩[32] Hydrophasianus chirurgus Pheasant-tailed Jacana レンカク 水雉 나그네새(PM/r), 여름철새(SV/r)


큰뒷부리도요

24. 도요과 Family Scolopacidae シギ科 鷸科

144. 멧도요 *Scolopax rusticola* Eurasian Woodcock ヤマシギ 丘鷸 나그네새(PM/r), 겨울철새(WV/r)

145. 꼬마도요[33] *Lymnocryptes minimus* Jack Snipe コシギ 姫鷸 재검토종(RS/?)


알락꼬리마도요

146. 청도요 *Gallinago solitaria* Solitary Snipe アオシギ 孤沙锥 길잃은새(Vag)

147. 큰꺅도요 *Gallinago hardwickii* Latham's Spipe オオジシギ 澳南沙锥 나그네새(PM/r)


학도요 김기삼

148. 바늘꼬리도요 *Gallinago stenura* Pin-tailed Snipe ハリオシギ 针尾沙锥 나그네새(PM/r)

148. 꺅도요사촌 *Gallinago megala* Swinhoe's Snipe チユウジシギ 丘鷸 나그네새(PM/r)


붉은발도요 김기삼

150. 꺅도요 *Gallinago gallinago* Common Spipe タシギ 扇尾沙锥 나그네새(PM/uc), 겨울철새(WV/r)

151. 긴부리도요[34] *Limnodromus scolopaceus* Long-billed Dowitcher オオハシシギ 长嘴鹬 길잃은새(Vag)

---

32) 2006년 7월 제주시 한경면 용수리 습지에서 한국에서는 처음으로 번식에 성공하였다(강창완 등, 2009).

33) 1990년 2월 하도리에서 10개체가 관찰되었으나(강정심 등, 1993), 이후 제주에서 채집 또는 사진자료가 없어 재검토가 필요하다.

34) 2003년 11월 구좌읍 종달리에서 처음으로 확인되었다(강창완 등, 2009).


쇠청다리도요 김기삼


청다리도요


뻑뻑도요 김기삼


알락도요


뒷부리도요


깝작도요

152. 큰부리도요 *Limnodromus semipalmatus* Asiatic Dowitcher シベリアオオハシシギ 半蹼鷸 길잃은새(Vag/r)

153. 흑꼬리도요 *Limosa limosa* Black-tailed Godwit オグロシギ 黑尾塍鷸 나그네새(PM/uc)

154. 큰뒷부리도요 *Limosa lapponica* Bar-tailed Godwit オオソリハシシギ 斑尾塍鷸 나그네새(PM/uc)

155. 쇠부리도요 *Numenius minutus* Little Curlew コシャクシギ 小杓鷸 나그네새(PM/r)

156. 중부리도요 *Numenius phaeopus* Whimbrel チュウシャクシギ 中杓鷸 나그네새(PM/uc)

157. 마도요 *Numenius arquata* Eurasian Curlew ダイシャクシギ 白腰杓鷸 나그네새(PM/r), 겨울철새(WV/r)

158. 알락꼬리마도요 *Numenius madagascariensis* Eastern Curlew ホウロクシギ 大杓鷸 나그네새(PM/sc), 겨울철새(WV/r) ◎

159. 학도요 *Tringa erythropus* Spotted Redshank ツルシギ 鶴鷸 나그네새(PM/sc)

160. 붉은발도요 *Tringa totanus* Common Redshank アカアシシギ 紅脚鷸 나그네새(PM/uc)

161. 쇠청다리도요 *Tringa stagnatilis* Marsh Sandpiper コアオアシシギ 泽鷸 나그네새(PM/uc)

162. 청다리도요 *Tringa nebularia* Common Greenshank アオアシシギ 青脚鷸 나그네새(PM/c), 겨울철새(WV/r)

163. 청다리도요사촌 *Tringa guttifer* Nordmann's Greenshank カラフトアオアシシギ 小青脚鷸 길잃은새(Vag) ★ ●


노랑발도요

164. 삑삑도요 *Tringa ochropus* Green Sandpiper クサシギ 白腰草鷸 나그네새(PM/uc)

165. 알락도요 *Tringa glareola* Wood Sandpiper タカブシギ 林鷸 나그네새(PM/c)


꼬까도요

166. 뒷부리도요 *Tringa cinereus* Terek Sandpiper ソリハシシギ 翹嘴鷸 나그네새(PM/uc)

167. 깝작도요 *Tringa hypoleucos* Common Sandpiper イソシギ 矶鷸 나그네새(PM/c), 겨울철새(WV/uc), 텃새(R/bm)


붉은어깨도요 김기삼

168. 노랑발도요 *Tringa brevipes* Grey-tailed Tattler キアシシギ 灰尾[漂]鷸 나그네새(PM/c)

169. 꼬까도요 *Arenaria interpres* Ruddy Turnstone キョウジョシギ 翹石鷸 나그네새(PM/sc)


세가락도요 김기삼

170. 붉은어깨도요 *Calidris tenuirostris* Great Knot オバシギ 大滨鷸 나그네새(PM/uc) ◎

171. 붉은가슴도요 *Calidris canutus* Red Knot コオバシギ 紅腹滨鷸 나그네새(PM/sc)


좀도요

172. 세가락도요 *Calidris alba* Sanderling ミユビシギ 三趾鷸 나그네새(PM/uc), 겨울철새(WV/uc)

173. 좀도요 *Calidris ruficollis* Red-necked Stint トウネン 紅頸滨鷸 나그네새(PM/uc), 겨울철새(WV/uc)


흰꼬리좀도요

174. 흰꼬리좀도요 *Calidris temminuckii* Temminck's Stint オジロトウネン 小滨鷸 나그네새(PM/r)

175. 종달도요 *Calidris subminuta* Long-toed Stint ヒバリシギ 长趾滨鷸 나그네새(PM/sc)


메추라기도요 김기삼

176. 아메리카메추라기도요 *Calidris melanotos* Pectoral Sandpiper アメリカウズラシギ 斑胸滨鹬 길잃은새(Vag)

177. 메추라기도요 *Calidris acuminata* Sharp-tailed Sandpiper ウズラシギ 尖尾滨鹬 나그네새(PM/uc)


민물도요

178. 붉은갯도요 *Calidris ferruginea* Curlew Sandpiper サルハマシギ 弯嘴滨鹬 나그네새(PM/r)

179. 민물도요 *Calidris alpina* Dunlin ハマシギ 黑腹滨鹬 나그네새(PM/c), 겨울철새(WV/c)


넓적부리도요

180. 넓적부리도요 *Eurynorhynchus pygmeus* Spoonbilled Sandpiper ヘラシギ 勺嘴鹬 나그네새(PM/r) ★ ●

181. 송곳부리도요 *Limicola falcinellus* Broad-billed Sandpiper キリアイ 阔嘴鹬 나그네새(PM/r)


송곳부리도요 김기삼

182. 누른도요[35] *Calidris subruficollis* Buff-breasted Sandpiper トウネン 红颈滨鹬鸟 길잃은새(Vag)

183. 목도리도요 *Philomachus pugnax* Ruff エリマキシギ 流苏鹬 나그네새(PM/r)


누른도요 김기삼

184. 지느러미발도요 *Phalaropus lobatus* Red-necked Phalarope ヒレアシシギ 紅颈瓣蹼鹬 나그네새(PM/r)

25. 제비물떼새과 Family Glareolidae ツバメチドリ科 燕鸻科

185. 제비물떼새 *Glareola maldivarum* Oriental Pratincole ツバメチドリ 普通燕鸻 나그네새(PM/r)

---

35) 2013년 9월 22일 제주 해안가에서 1마리가 장수방(조류사진 전문가)에 의해 제주에서 처음 확인되었다(2013. 9. 25. 제민일보).

36) 1993년 4월 29일 서귀포시 모슬포 해안에서 처음 관찰된 한국미록종이다(Park et al., 1994)


제비물떼새


괭이갈매기


흰갈매기


재갈매기


줄무늬노랑발갈매기


큰재갈매기

26. 갈매기과 Family Laridae カモメ科 鷗科

186. 괭이갈매기 *Larus crassirostris* Black-tailed Gull ウミネコ 黑尾鷗 겨울철새(WV/ab)

187. 갈매기 *Larus canus* Mew Gull カモメ 海鷗 겨울철새(WV/r)

188. 수리갈매기 *Larus glaucescens* Glaucous-winged Gull ワシカモメ 灰翅鷗 겨울철새(WV/r)

189. 흰갈매기 *Larus hyperboreus* Glaucous Gull シロカモメ 北极鷗 겨울철새(WV/r)

190. 재갈매기 *Larus vegae* Vega Gull セグロカモメ 银鷗 겨울철새(WV/ab)

191. 한국재갈매기 *Larus cachinans* Mogolian Gull 黄脚银鷗 겨울철새(WV/r)

192. 줄무늬노랑발갈매기 *Larus heuglini* Heuglin's Gull ホイグリンカモメ 灰林银鷗 겨울철새(WV/sc)

193. 큰재갈매기 *Larus schistisagus* Slaty-backed Gull オオセグロカモメ 灰背鷗 겨울철새(WV/sc)

194. 큰검은머리갈매기 *Larus ichthyaetus* Great Black-headed Gull オオズグロカモメ 渔鷗 길잃은새(Vag)

195. 붉은부리갈매기 *Larus ridibundus* Black-headed Gull ユリカモメ 红嘴鷗 겨울철새(WV/r)

196. 검은머리갈매기 *Larus saundersi* Saunder's Gull ズグロカモメ 黑嘴鷗 겨울철새(WV/r)◎

197. 세가락갈매기 *Rissa tridactyla* Black-legged Kittiwake ミツユビカモメ 三趾鷗 겨울철새(WV/r)

198. 큰부리제비갈매기[36] *Sterna nilotica* Gull-billed Tern ハシブトアジサシ 鷗嘴噪鷗 길잃은새(Vag)


붉은부리갈매기

199. 붉은부리큰제비갈매기 *Hydroprogne caspia* Caspian Tern オニアジサシ 红嘴噪鸥 길잃은새(Vag)

200. 큰제비갈매기 [37] *Thalasseus bergii* Greater Crested Tern オオアジサシ 大凤头燕区鸟 길잃은새(Vag)


검은머리갈매기

201. 제비갈매기 *Sterna hirundo* Common Tern アジサシ 普通燕鸥 나그네새(PM/r)

202. 쇠제비갈매기 *Sterna albifrons* Little Tern コアジサシ 白额燕鸥 나그네새(PM/r)

203. 에위나아제비갈매기 [38] *Sterna anaethetus* Bridled Tern マミジロアジサシ 褐翅燕鸥 길잃은새(Vag)

204. 검은등제비갈매기 *Sterna fuscata* Sooty Tern セグロアジサシ 乌燕鸥 길잃은새(Vag)


구레나룻제비갈매기

205. 구레나룻제비갈매기 *Chlidonias hybridus* Whiskered Tern アクロハラアジサシ 须浮鸥 나그네새(PM/SC)

206. 흰죽지갈매기 *Chlidonias leucopterus* White-winged Black Tern ハジロクロハラアジサシ 白翅浮鸥 나그네새(PM/r)

207. 알류산제비갈매기 [39] *Onychoprion aleuticus* Aleutian Tern コシジロアジサシ 白腰燕鸥 길잃은새(Vag)

---

37) 우리나라에서는 1917년 7월 서해안에서 단 한 번의 채집이 기록되어 있었으나(박진영, 2002), 제주에서는 2011년 6월 26일 30여 마리가 애월읍과 한림읍 해안 인근에서 관찰되었다(Kim, 2011; 김과 강, 2012).

38) 2006년 7월 10일 제3호 태풍 에위니아(Ewiniar)가 통과할 때, 서귀포시 예례동 해안에서 처음으로 김호천(연합뉴스), 강희만(한라일보), 김영하(이슈제주) 씨에 의해 촬영된 한국미기록종이다.

39) 2012년 8월 마라도 인근 해상에서 처음으로 확인되었다(강창완 등, 2017).

27. 도둑갈매기과 Family Stercorariidae カモメ科 賊鷗科

208. 큰도둑갈매기 [40] *Stercorarius maccormicki* South Polar Skua ホオトウゾクカモメ 灰賊鷗 길잃은새(Vag)

209. 넓적꼬리도둑갈매기 [41] *Stercorarius pomarinus* Pomarine Skua トウゾクカモメ 中賊鷗 길잃은새(Vag)

210. 북극도둑갈매기 [42] *Stercorarius parasitic* Parasitic Jaeger クロトウゾクカモメ 短尾賊鷗 길잃은새(Vag)

211. 긴꼬리도둑갈매기 [43] *Stercorarius longicaudus* Long-tailed Skua シロハラトウゾクカモメ 길잃은새(Vag)

28. 바다오리과 Family Alcidae ウミスズメ科 海雀科

212. 알락쇠오리 *Brachyramphus marmoratus* Lon-billled Murrelet マダラウミスズメ 长嘴斑海雀 길잃은새(Vag)


바다쇠오리 김기삼

213. 바다쇠오리 *Synthliboramphus antiquus* Ancient Murrelet ウミスズメ 極小海雀 겨울철새(WV/sc)

214. 뿔쇠오리 [44] *Synthliboramphus wumizusume* Crested Murrelet カンムリウミスズメ 冠海雀 나그네새(PM/r) ★ ◎

215. 흰수염바다오리 *Cerorhinca monocerata* Rhinoceros Auklet ウトウ 角嘴海雀 길잃은새(Vag)

---

39) 2012년 8월 마라도 인근 해상에서 처음으로 확인되었다(강창완 등, 2017).
40) 2016년 4월 마라도 해상에서 확인되었다(강창완 등, 2017).
41) 2013년 9월 마라도 해상에서 확인되었다(강창완 등, 2017).
42) 2016년 6월 마라도 해상에서 확인되었다(강창완 등, 2017).
43) 2010년 6월 13일 마라도 인근 해상에서 1개체가 관찰된 한국미록종이다(김화정 등, 2011).
44) 2004년 1월 15일 제주시 애월읍 신엄리 해안에서 1개체가 처음 관찰되었으며(오홍식, 2004), 이후 대정읍 마라도 해상에서 집단으로 서식하는 것이 확인되었다(Kim, 2008).


흑비둘기


멧비둘기


홍비둘기 김기삼


녹색비둘기

11. 비둘기목 Order Columbiformes ハト目 鴿形目

29. 비둘기과 Family Columbidae ハト科 鳩鴿科

216. 흑비둘기 *Columba janthina* Black Pigeon カラスバト 黑林鴿 텃새(R/r) ★◎

217. 멧비둘기 *Streptopelia orientalis* Oriental Turtle Dove キジバト 山斑鴿 텃새(R/ab)

218. 홍비둘기 *Streptopelica tranquebarica* Red Turtle Dove べこバト 火斑鳩 길잃은새(Vag)

219. 녹색비둘기[45] *Treron sieboldii* White-billed Green Pigeon アオバト 紅翅绿鳩 나그네새(PM/r)

220. 양비둘기[46] *Columba rupestris* Hill Pigeon コウライバト 岩鴿 재검토종(RS/?)◎

221. 집비둘기[47] *Columba livia var.* domestica Feral Dove ドバト 텃새(R/ab)

---

45) 1977년 4월 10일 제주시 조천읍 교래리에서 처음으로 확인된 한국미기록종이다(박행신, 1998).

46) 원홍구 박사는 제주도를 포함하여 전국에 분포하는 텃새라 하였으며(《조산조류지》2, 1964), 원병오 박사도 《한국조류분포목록》(1969)과 《한국동식물도감-조류생태》(1981)에서 제주도를 포함한 우리나라 전역에서 번식하는 텃새라 하였다. 이후 윤무부 등(1985)은 1985년 7월에 상·하추자도에서 양비둘기를 각각 12마리, 7마리 관찰한 바 있으나, 이후 제주에서 채집 또는 사진자료가 없어 재검토가 필요하다.

47) 도입된 종으로 야생동식물보호법에 의해 야생동물로 인정되었다(한국조류학회, 2009).

48) 1994년 4월 서귀포시에서 윤원석 씨에 의해 확인된 한국미기록종이다(박행신과 김완병, 1995).

49) 2020년 6월 15일 서귀포시 토평동에서 김소영 씨에 의해 울음소리가 녹음된 것이 제주도에서의 첫 기록이다.

50) 1995년 2월 제주시 용담동에서 송순창 씨에 의해 확인되었다(박행신, 1998).

12. 두견이목 Order Cuculiformes ホトトギス目 鵑形目


밤색날개뻐꾸기 김영호


뻐꾸기 김기삼


두견이


작은뻐꾸기사촌 김기삼

30. 두견이과 Family Cuculidae ホトトギス科 杜鵑科

222. 밤색날개뻐꾸기 [48] *Clamator coromandus* Chestnut-winged Cuckoo カンムリカッコウ 葛色翼杜鵑 길잃은새(Vag)

223. 매사촌 *Cuculus fugax* Rufous Hawk Cuckoo ジュウイチ 棕腹杜鵑 여름철새(SV/r)

224. 검은등뻐꾸기 *Cuculus micropterus* Indian Cuckoo セグロカッコウ 四声杜鵑 여름철새(SV/r)

225. 뻐꾸기 *Cuculus canorus* Common Cuckoo カッコウ 大杜鵑 여름철새(SV/c)

226. 벙어리뻐꾸기 *Cuculus saturatus* Oriental Cuckoo ツツドリ 中杜鵑 여름철새(SV/r)

227. 두견이 *Cuculus poliocephalus* Lesser Cuckoo ホトトギス 小杜鵑 여름철새(SV/uc) ★

228. 검은뻐꾸기 [49] *Eudynamys scolopaceus* Asian Koel 噪鵑 길잃은새(Vag)

229. 작은뻐꾸기사촌 [50] *Centropus bengalensis* Lesser Coucal 小鴉鵑 길잃은새(Vag)

13. 올빼미목 Order Strigiformes フクロウ目 鴞形目


큰소쩍새

31. 올빼미과 Family Strigidae フクロウ科 鴟鴞科

230. 큰소쩍새 *Otus bakkamoena* Collared Scops Owl オオコノハズク 領角鴞 텃새(R/r), 겨울철새(WV/uc) ★


소쩍새 김기삼

231. 소쩍새 *Otus sunia* Oriental Scops Owl コノハズク 紅角鴞 여름철새 (SV/sc) ★

232. 수리부엉이 *Bubo bubo* Eurasian Eagle-Owl ワシミミズク 雕鴞 길잃은 새(Vag) ★ ◎

233. 올빼미 [51] *Strix aluco* Tawny Owl チョウセンモリフクロウ 灰林鴞 길잃은새(Vag) ★ ◎


솔부엉이

234. 금눈쇠올빼미 [52] *Athene noctua* Little Owl コキンメフクロウ 纵纹小鴞 길잃은새(Vag)

235. 솔부엉이 *Ninox scutulata* Brown Hawk Owl アオバズク 鷹鴞 여름철새(SV/sc) ★


칡부엉이

236. 칡부엉이 *Asio otus* Long-eared Owl トラフズク 长耳鴞 겨울철새 (WV/r) ★

237. 쇠부엉이 *Asio flammeus* Short-eared Owl コミミズク 短耳鴞 겨울철새 (WV/r) ★


쏙독새

14. 쏙독새목 Order Caprimulgiformes ヨタカ目 夜鷹目

32. 쏙독새과 Family Caprimulgidae ヨタカ科 夜鷹科

238. 쏙독새 *Caprimulgus indicus* Grey Nightjar ヨタカ 普通夜鷹 여름철새 (SV/uc)

---

51) 2010년 6월 6일 제주시 한경면 용수리에서 처음 촬영되었다(김완병 등, 2010).
52) 2004년 10월 제주시 구좌읍에서 송인혁 씨에 의해 촬영되었다.

15. 칼새목 Order Apodiformes アマツバメ目 雨燕目

33. 칼새과 Family Apodidae アマツバメ科 雨燕科


칼새

239. 바늘꼬리칼새 *Hirundapus caudacutus* White-throated Needle-tailed Swift ハリオアマツバメ 白喉針尾雨燕 나그네새(PM/r)

240. 칼새 *Apus pacificus* Fork-tailed Swift アマツバメ 白腰雨燕 여름철새(SV/uc)

241. 쇠칼새 [53] *Apus affinis* House Swift ヒメアマツバメ 小白腰雨燕 나그네새(PM/r)

16. 파랑새목 Order Coraciiformes ブッポウソウ目 佛法僧目


파랑새

34. 파랑새과 Family Coraciidae ブッポウソウ科 佛法僧科

242. 파랑새 [54] *Eurystomus orientalis* Oriental Dollarbird ブッポウソウ 三宝鳥 나그네새(PM/r), 텃새(R/r)

35. 물총새과 Family Alcedinidae カワセミ科 翠鳥科


호반새

243. 호반새 *Halcyon coromanda* Ruddy Kingfisher アカショウビン 赤翡翠 여름철새(SV/r)

244. 청호반새 *Halcyon pileata* Black-capped Kingfisher ヤマショウビン 蓝翡翠 나그네새(PM/r)

---

53) 1989년 여름 제주시 오라동에서 박행신 교수에 의해 처음으로 관찰된 한국미기록종이다(원병오, 1993).
54) 2020년 5월 제주시 조천읍 와흘리에서 장수방 씨에 의해 첫 번식이 확인되었다(2020. 05. 29. 제주일보).


물총새

245. 물총새 *Alcedo atthis* Common Kingfisher カワセミ 普通翠鳥 텃새(R/sc), 겨울철새(WV/sc)

36. 후투티과 Family Upupidae ヤツガシラ科 戴胜科


후투티

246. 후투티 *Upupa epops* Common Hoopoe ヤツガシラ 戴胜 나그네새(PM/r), 여름철새(SV/r)

17. 딱다구리목 Order Piciformes キツツキ目 啄形目

37. 딱다구리과 Family Picidae キツツキ科 啄木鸟科

247. 개미잡이 *Jynx torquilla* Eurasuan Wryneck アリスイ 나그네새(PM/r)

248. 쇠딱다구리[55] *Dendrocopos kizuki* Japanese Pygmy Woodpecker コゲラ 小星头啄木鸟 재검토종(RS/?)


큰오색딱다구리

249. 큰오색딱다구리 *Dendrocopos leucotus* White-backed Woodpecker オオアカゲラ 白背啄木鸟 텃새(R/c)

250. 오색딱다구리[56] *Dendrocopos major* Great Spotted Woodpecker アカゲラ 大斑啄木鸟

251. 까막딱다구리[57] *Dryocopus martius* Black Woodpecker クマゲラ 黑啄木鸟 재검토종(RS/?)

---

55) 1926년 4월에 한라산에서 채집된 기록이 있으나(籾山德太郎, 1927), 이후 제주에서 채집 또는 사진자료가 없어 재검토가 필요하다.

56) 원병오(1981)는 한국 전역에서 번식하는 흔한 텃새로 딱다구리류 중 제일 우점종이라 하였으며, 최근까지 제주도에서 오색딱다구리에 대한 채집이나 사진자료가 없었다. 특이하게도 2015년 봄에 마라도, 2016년 1월 하도리와 용수리에서 확인되었다(강창완 등, 2017).

18. 참새목 Order Passeriformes スズメ目 雀形目

38. 팔색조과 Family Pittidae ヤイロチョウ科 八色鶇科


팔색조 김기삼

252. 팔색조 *Pitta nympha* Fairy Pitta ヤイロチョウ 仙八色鶇 여름철새(SV/uc) ★◎

253. 푸른날개팔색조[58] *Pitta moleccensis* Blue-winged Pitta 蓝翅八色鶇 길잃은새(Vag)

39. 할미새사촌과 Family Campephagidae サンショウクイ科 山椒鳥科


검은가슴할미새사촌 김기삼

254. 흑할미새사촌[59] *Coracina melaschistos* Black-winged Cuckooshrike 暗灰鵑鶲 길잃은새(Vag)

255. 할미새사촌 *Pericrocotus divaricatus* Ashy Minivet サンショウクイ 灰山椒鳥 나그네새(PM/r)


칡때까치

40. 때까치과 Family Laniidae モズ科 伯労科

256. 검은가슴할미새사촌 *Pericrocotus tegimae* Ryukyu Minivet リュウキュウサンショウクイ 琉球山椒鳥 길잃은새(Vag)[60]

257. 칡때까치 *Lanius tigrinus* Tiger Shrike チゴモズ 虎纹伯劳 여름철새(SV/sc)

---

57) 제주도에서 까막딱다구리에 대한 채집이나 사진자료는 없고, 불확실한 관찰기록만 있을 뿐이다. 일본인 다까하시(E. Takahashi, 高橋永造)가 1926년 4월 제주도에서 채집활동을 하던 중에 관찰한 것으로 모미야마(T. Momiyama, 籾山德太郎)가 1927년에 발간된 《동아조학회휘보》(1)에 발표하였다. 이 기록 이외에는 당시 제주도에서 연구 활동을 하던 일본인 학자들에 의해서 채집이나 관찰된 사례가 없으며, 현재 제주도에 서식하고 있지 않다.

58) 2009년 5월 30일 서귀포시 마라도에서 처음으로 확인된 한국미기록종이다(김은미 등, 2009).

59) 2012년 5월 마라도에서 처음 확인되었다(강창완 등, 2017).

60) 2020년 12월 서귀포시에서 4개체가 국내 처음으로 확인되었다(은나현 등, 2021).


때까치

258. 때까치 *Lanius bucephalus* Bull-headed Shrike モズ 牛头伯劳 텃새 (R/un)

259. 노랑때까치 [61] *Lanius cristatus lucionensis* Brown Shrike アカモズ 红尾伯劳 나그네새(PM/sc)


노랑때까치 김기삼

260. 긴꼬리때까치 *Lanius schach* Long-tailed Shrike タカサゴモズ 棕背伯劳 나그네새(PM/r)

261. 재때까치 *Lanius excubitor* Great Grey Shrike オオモズ 灰伯劳 길잃은새(Vag)


긴꼬리때까치 김기삼

262. 물때까치 *Lanius sphenocercus* Chinese Great Grey Shrike モズ 楔尾伯劳 길잃은새(Vag)

41. 꾀꼬리과 Family Oriolidae コウライウグイス科 黄鹂科

263. 꾀꼬리 *Oriolus chinensis* Black-naped Oriole コウライウグイス 黑枕黄鹂 나그네새(PM/r)

42. 바람까마귀과 Family Dicruridae オウチユウ科 卷尾科


검은바람까마귀 김기삼

264. 검은바람까마귀 [62] *Dicrurus macrocercus* Black Drongo オウチユウ 黑卷尾 나그네새(PM/r)

265. 회색바람까마귀 *Dicrurus leucophaeus* Ashy Drongo 灰卷尾 길잃은새(Vag)

266. 바람까마귀 *Dicrurus hottentottus* Hair-crested Drongo オウチユウ 发冠卷尾 길잃은새(Vag)

---

61) 아종으로 넓은이마홍때까치 L. c. confusus, 홍때까치 L. c. lucioensis 등이 있다(강창완 등, 2009).
62) 2013년 9월 마라도에서 처음 확인되었다(강창완 등, 2017).


긴꼬리딱새 김기삼

43. 긴꼬리딱새과 Family Monarchidae サンコウチョウ科 紫寿帯科

267. 긴꼬리딱새 *Terpsiphone atrocaudata* Black Paradise Flycatcher サンコウチョウ 紫寿帯 여름철새(SV/uc)◎


어치

44. 까마귀과 Family Corvidae カラス科 鴉科

268. 어치 *Garrulus glandarius* Jay カケス 松鴉 텃새(R/uc)

269. 까치 [63] *Pica pica* Black-billed Magpie カササギ 喜鵲 텃새(R/ab)

270. 갈까마귀 *Corvus dauuricus*· Daurian Jackdaw コクマルガラス 达乌里寒鴉 겨울철새(WV/r)


까치

271. 떼까마귀 *Corvus frugilegus* Rook ミヤマガラス 秃鼻乌鴉 겨울철새(WV/c)

272. 까마귀 *Corvus corone* Carrion Crow ハシボソガラス 小嘴乌鴉 텃새(R/sc)


갈까마귀 김기삼.

273. 큰부리까마귀 *Corvus macrorhynchos* Large-billed Crow ハシブトガラス 大嘴乌鴉 텃새(R/c)


떼까마귀 김기삼

45. 여새과 Family Bombycillidae レンジャク科 太平鳥科

274. 황여새 *Bombycilla garrulus* Bohemian Waxwing キレンジャク 太平鳥 겨울철새(WV/r)

275. 홍여새 *Bombycilla japonica* Japanese Waxwing ヒレンジャク 大太平鳥 겨울철새(WV/r)


까마귀

63) 1989년 10월에 육지부에서 도입된 종이다(박행신 등, 1997).


큰부리까마귀


홍여새


박새


진박새


곤줄박이

46. 박새과 Family Paridae シジユウガラ科 山雀科

276. 박새 *Parus major* Great Tit シジユウカラ 大山雀 텃새(R/c)

277. 노랑배진박새[64] *Parus venustulus* Yellowo-bellied Tit 黄腹山雀 キバラガラ 길잃은새(Vag)

278. 진박새 *Parus ater* Coal Tit ヒガラ 煤山雀 텃새(R/sc)

279. 곤줄박이 *Parus varius* Varied Tit ヤマガラ 杂色山雀 텃새(R/c)

280. 쇠박새[65] *Parus palustris* Marsh Tit ハシブトガラ 沼泽山雀 재검토종(RS/?)

47. 스윈호오목눈이과 Family Remizidae ダルマエナガ科 攀雀科

281. 스윈호오목눈이 *Paradoxornis webbiana* Chinese Penduline Tit ダルマエナガ 中华攀雀 길잃은새(Vag)

48. 제비과 Family Hirundinidae ツバメ科 燕科

282. 갈색제비 *Riparia riparia* Sand Martin ショウドウツバメ 崔纱燕 나그네새(PM/r)

283. 제비 *Hirundo rustica* Barn Swallow ツバメ 家燕 여름철새(SV/c)

284. 귀제비 *Hirundo daurica* Red-rumped Swallow コシアカツバメ 金腰燕 나그네새(PM/sc)

---

64) 우리나라에는 2005년 10월 인천시 소청도에서 처음 확인된 이후, 전국적으로 관찰되고 있다(박종길, 2014). 제주에서는 2012년 10월 마라도에서 처음으로 확인되었으며(강창완 등, 2017), 김완병이 2018년 4월 9일 제주민속자연사박물관에서 12마리를 확인한 바 있다. 진박새와 노랑배진박새는 *Periparus*속으로, 곤줄박이는 *Poecile*속으로 분류하기도 한다.

65) 우리나라 전역에 분포하는 텃새이지만, 제주도에서는 서식하고 있지 않다. 1970년 이전까지 제주도에서 기록되지 않다가, Park과 Won(1980)에 의해 1973년 7월 29일 한라산 제1횡단도로 구간에서 4마리를 처음 관찰하면서 제주도에서 번식하는 텃새로 기록되었다(박행신 등, 1985). 이후 한라산에서 관찰기록이 보고되나, 채집된 표본이나 사진 자료가 없다.


제비

285. 흰턱제비[66] *Delichon urbicum* Common House Martin 白腹毛脚燕 길잃은새(Vag)

286. 흰털발제비 *Delichon dasypus* Asian House Martin イワツバメ 烟腹毛脚燕 나그네새(PM/sc)


오목눈이

49. 오목눈이과 Family Aegithalidae エナガ科 长尾山雀科

287. 오목눈이 *Aegithalos caudatus* Long-tailed Tit エナガ 银喉(长尾)山雀 텃새(R/sc)

50. 종다리과 Family Alaudidae ヒバリ科 百灵科

288. 쇠종다리 *Calandrella brachydactyla* Greater Short-toed Lark 短趾百灵 나그네새(PM/r)

289. 북방쇠종다리 *Calandrella cheleensis* Asian Short-toed Lark コヒバリ 短趾百 길잃은새(Vag)

290. 뿔종다리[67] *Galerida cristata* Crested Lark カンムリヒバリ 凤头百灵 재검토종(RS/?)◎


종다리 김기삼

291. 종다리 *Alauda arvensis* Skylark ヒバリ 云雀 텃새(R/c)

292. 큰흰날개종다리[68] *Melanocorypha mongolia* Mongolian Lark 蒙古百灵 길잃은새(Vag)

---

66) 2008년 5월 마라도에서 처음으로 확인되었다(강창완 등, 2009).

67) 1968년 4회에 걸쳐 관찰된 사례가 있을 뿐(야생동물실태조사, 1969), 그 이후 제주에서 채집 또는 사진자료가 없어 재검토가 필요하다.

68) 2016년 5월 마라도에서 처음으로 확인되었다(강창완 등, 2017).


개개비사촌 김기삼

51. 개개비사촌과 Family Cisticolidae セッカ科 棕扇尾莺科

293. 개개비사촌 *Cisticola juncidis* Fan-tailed Warbler セッカ 棕扇尾莺 텃새(R/uc)


검은이마직박구리 김기삼

52. 직박구리과 Family Pycnonotidae ヒヨドリ科 鹎科

294. 검은이마직박구리 [69] *Pycnonotus sinensis* Light-vented ヒヨドリ 白头鹎 텃새(R/r)

295. 직박구리 *Microscelis amaurotis* Brown-eared Bulbul ヒヨドリ 栗耳鹎 텃새(R/ab)


직박구리

53. 휘파람새과 Family Sylviidae チョウセンウグイス科 莺科

296. 큰개개비 [70] *Locustella pryeri* Japanese Marsh Warbler オオセッカ 斑背大尾莺 재검토종(RS/?)

297. 숲새 *Urosphena squameiceps* Asian Stubtail ヤブサメ 鳞头树莺 나그네새(PM/sc)


숲새 김기삼

298. 섬휘파람새 *Cettia diphone cantans* Japanese Bush Warbler ウグイス 日本树莺 텃새(R/c)

299. 점무늬가슴쥐발귀 [71] *Bradypterus thoracicus* Spotted Bush Warbler 斑胸短翅莺 길잃은새(Vag)


섬휘파람새

---

69) 2009년 5월 마라도에서 처음으로 확인되었으며(강창완 등, 2009), 2018년 봄 한림읍에서 첫 번식하였다(노선호)

70) 우리나라에서는 1962년 11월에 단 한 번의 채집된 기록이 있으며(박진영, 2002), 제주에서는 1991년 5월 한림읍 비양도에서 1개체가 관찰된 적이 있다(박행신과 오홍식, 1991). 그 후 2014년 5월 전남 흑산도에서 1개체가 확인되었다(박종길, 2014). 제주에서 채집 또는 사진자료가 없어 재검토가 필요하다.

71) 2011년 5월 마라도에서 처음으로 확인되었다(강창완 등, 2017).

300. 쥐발귀개개비 *Locustella lanceolata* Lanceolated Grasshopper Warbler マキノセンニユウ 矛斑蝗莺 나그네새(PM/r)

301. 북방개개비 *Locustella certhiola* Pallas's Grasshopper-Warbler シベリアセンニュウ 小蝗莺 길잃은새(Vag)

302. 알락꼬리쥐발귀 [72] *Locustella ochotensis* Middendorff's Grasshopper Warbler シマセンニユウ 北蝗莺 나그네새(PM/r)

303. 섬개개비 *Locustella pleskei* Styan's Grasshopper Warbler ウチヤマセンニュウ 史氏蝗莺 여름철새(SV/r)◎

304. 큰부리개개비 [73] *Acrocephalus aedon* Thick-billed Warbler ハシブトオオヨシキリ厚嘴苇莺 나그네새(PM/r)


개개비

305. 개개비 *Acrocephalus arundinaceus* Oriental Reed-Warbler オオヨシキリ 东方大苇莺 여름철새(SV/uc)

306. 쇠개개비 *Acrocephalus bistrigiceps* Black-browed Reed-Warbler コヨシキリ 黑眉苇莺 나그네새(PM/r)

307. 검은다리솔새 [74] *Phylloscopus collybita* Common Chiffchaff チフチャフ 叽咋柳莺 길잃은새(Vag)

308. 솔새사촌 [75] *Phylloscopus fuscatus* Dusky Warbler ムジセッカ 褐柳莺 나그네새(PM/r)

309. 노랑배솔새사촌 [76] *Phylloscopus affinis* Tickell's Leaf Warbler 黄腹柳莺 길잃은새(Vag)

---

72) 2007년 5월 마라도에서 처음으로 확인되었다(강창완 등, 2009)
73) 2006년 5월 마라도에서 처음으로 확인되었다(강창완 등, 2009).
74) 2013년 2월 서귀포시에서 처음으로 확인되었다(강창완 등, 2017).
75) 2006년 4월 마라도에서 처음으로 확인되었다(강창완 등, 2009).
76) 2016년 5월 마라도에서 처음으로 확인되었다(강창완 등, 2017).

310. 긴다리솔새사촌[77] *Phylloscopus schwarzi* Radde's Warbler カラフトムジセッカ 巨嘴柳莺 길잃은새(Vag)

311. 노랑허리솔새[78] *Phylloscopus proregulus* Pallas's Willow Warbler カラワトムシクイ 黄腰柳莺 나그네새(PM/r)


노랑눈썹솔새 김기삼

312. 노랑눈썹솔새 *Phylloscopus inornatus* Yellow-browed Leaf Warbler キマユムシクイ 黄眉柳莺 나그네새(PM/uc)

313. 솔새 *Phylloscopus borealis* Arctic Warbler コメボソムシクイ 极北柳莺 나그네새(PM/uc)


되솔새 김기삼

314. 되솔새 *Phylloscopus tenellipes* Pale-legged Leaf-Warbler エゾムシクイ 淡脚柳莺 나그네새(PM/sc)

315. 사할린되솔새[79] *Phylloscopus borealoides* Sakhalin Leaf Warbler エゾムシクイ 库页岛柳莺 길잃은새(Vag)


산솔새

316. 산솔새 *Phylloscopus coronatus* Eastern Crowned Leaf Warbler センダイムシクイ 冠羽柳莺 나그네새(PM/uc)

317. 비늘무늬덤불개개비[80] *Sylvia nisoria* Barred Warbler 横斑林莺 길잃은새(Vag)

54. 붉은머리오목눈이과 80) Family Timaliidae ダルマエナガ科 鸦雀科

318. 붉은머리오목눈이[81] *Paradoxornix webbiana* Vinous-throated Parrotbill ダルマエガ 棕头鸦雀 재검토종(RS/?)

---

77) 2007년 5월 마라도에서 처음으로 확인되었다(강창완 등, 2009

78) 2007년 5월 마라도에서 처음으로 확인되었다(강창완 등, 2009).

79) 1994년 5월 4일 서귀포시 모슬포에서 A. Stodda와 G. Cresswell에 의해 관찰된 기록(김현태 등, 2005)이 있으며, 이후 2010년 4월 대정읍 상모리에서 확인되었다(강창완 등, 2017).

80) 2013년 4월 27일 마라도에서 제주야생동물연구센터에 의해 국내 처음으로 1마리가 확인되었으며, 당시 촬영된 사진은 영국에서 발간되는 아시아 조류 소식지인 《BirdingASIA》(2013년 11~12월호)에 게재되었다(2014. 3. 18. 한라일보).

55. 동박새과 Family Zosteropidae メジロ科 绣眼鸟科


동박새

319. 한국동박새[82] *Zosterops erythropleurus* Chestnut-flanked White-eye チョウセンメジロ 红胁绣眼鸟 길잃은새(Vag)

320. 동박새 *Zosterops japonicus* Japanese White-eye メジロ 暗绿绣眼鸟 텃새(R/ab)

56. 상모솔새과 Family Reguliidae キクイタダキ科 戴菊科

321. 상모솔새[83] *Regulus regulus* Goldcrest キクイタダキ 戴菊 겨울철새(WV/sc)


굴뚝새

57. 굴뚝새과 Family Troglodytidae ミソサザイ科 鹪鹩科

322. 굴뚝새 *Troglodytes troglodytes* Winter Wren ミソサザイ 鹪鹩 텃새(R/sc)


동고비 표본(영국자연사박물관 소장)

58. 동고비과 Family Sittidae ゴジュウカラ科 鸲科

323. 동고비[84] *Sitta europaea bedfordi* Eurasian Eurasian Nuthatch ゴジュウカラ 普通鸲 길잃은새(Vag)

---

81) 육지부에서는 흔한 텃새이지만, 제주에서는 서식하지 않는다. 제주에서 몇몇 관찰된 사례가 보고되었지만, 사진 또는 표본으로 확인된 적이 없어서 재검토가 필요하다.

82) 2012년 10월 마라도에서 처음으로 확인되었다(강창완 등, 2017).

83) 2021년 6월 서귀포시 산방산 일대에서 확인되었다(유재평).

84) 미국인 엔더슨(M. P. Anderson)이 1905년 9월 11일 한라산에서 채집된 표본(붉은배동고비)이 영국자연사박물관에 소장되어 있으며(Ogilvie-Grant, 1909), 현재는 분포하고 있지 않다. 《세계조류목록》(Clements, 2007)에도 기재되어 있다. 김완병이 2010년 12월 영국자연사박물관을 방문해 표본을 직접 확인하였다.

59. 나무발발이과 Family Certhiidae キバシリ科 旋木雀科

324. 나무발발이 *Certhia familiaris* Eurasian Treecreper キバシリ 旋木雀 길잃은새(Vag)

60. 찌르레기과 Family Sturnidae ムクドリ科 椋鳥科

325. 북방쇠찌르레기[85] *Sturnus sturnus* Daurian Starling シベリアムクドリ 北椋鳥 길잃은새(Vag)

326. 쇠찌르레기 *Sturnus philippensis* Chestnut-cheeked Starling コムクドリ 紫背椋鳥 나그네새(PM/sc)

327. 잿빛쇠찌르레기[86] *Sturnus sinensis* White-shouldered Starling カラムクドリ 灰背椋鳥 여름철새(SV/r),나그네새(PM/r)

붉은부리찌르레기

328. 분홍찌르레기 *Sturnus roseus* Rosy Starling バライロムクドリ 粉红椋鸟 길잃은새(Vag)

329. 붉은부리찌르레기[87] *Sturnus sericeus* Red-billed Starling ギンムクドリ 红嘴椋鸟 여름철새(SV/uc), 겨울철새(WV/r)

찌르레기

330. 찌르레기 *Sturnus cineraceus* White-cheeked Starling ムクドリ 灰 텃새(R/uc), 겨울철새(WV/c)

331. 흰점찌르레기[88] *Sturnus vulgaris* Common Starling ホシムクドリ 紫翅椋鸟 겨울철새(WV/sc)

흰눈썹지빠귀

85) 2008년 5월 마라도에서 처음으로 확인되었다(강창완 등, 2009).
86) 2020년 5월 국내 첫 번식이 제주시 한경면에서 확인되었다(강창완 등, 2021).
87) 2007년 5월 제주시 한림읍에서 우리나라에서는 처음으로 번식에 성공하였다(김은미와 최창용, 2007).
88) 1989년 2월 서귀포시 표선면 성읍리에서 처음으로 채집된 한국미기록종이다(박행신과 김완병, 1995).


호랑지빠귀


되지빠귀


검은지빠귀 김기삼


흰눈썹붉은배지빠귀 김기삼


흰배지빠귀


붉은배지빠귀

61. 지빠귀과 Family Turdidae ツグミ科 鶇科

332. 흰눈썹지빠귀 *Zoothera sibirica* Siberian Thrush マミジロ 白眉地鶇 나그네새(PM/r)

333. 호랑지빠귀 *Zoothera aurea* White's Thrush トラツグミ 虎斑地鶇 텃새(R/c)

334. 되지빠귀 *Turdus hortulorum* Grey-backed Thrush カラアカハラ 灰背鶇 여름철새(SV/sc)

335. 검은지빠귀 *Turdus cardis* Japanese Thrush クロツグミ 烏灰鶇 나그네새(PM/r)

336. 대륙검은지빠귀 *Turdus merula* Eurasian Blackbird クロウタドリ 烏鶇 나그네새(PM/r)

337. 흰눈썹붉은배지빠귀 *Turdus obscurus* Eye-browed Thrush マミチャジナイ 白眉鶇 나그네새(PM/r)

338. 흰배지빠귀 *Turdus pallidus* Pale Thrush シロハラ 白腹鶇 텃새(R/uc)

339. 붉은배지빠귀 *Turdus chrysolaus* Brown-headed Thrush アカハラ 赤胸鶇 나그네새(PM/sc)

340. 검은목지빠귀 *Turdus atrogularis* Black-throated Thrush ノドグロツグミ 黑頸鶇 길잃은새(Vag/r)

341. 붉은목지빠귀[89] *Turdus ruficollis* Red-throated Thrush ノドグロツグミ 赤頸鶇 길잃은새(Vag/r)

342. 노랑지빠귀 *Turdus naumanni* Naumann's Thrush ハチジョウツグミ 斑鶇 겨울철새(WV/r)

89) 2013년 1월 애월읍 곽지리에서 처음으로 확인되었다(강창완 등, 2017).


개똥지빠귀

343. 개똥지빠귀 *Turdus eunomus* Dusky Thrush ツグミ 斑鶇 겨울철새 (WV/uc)

62. 솔딱새과 Family Muscicapidae ヒタキ科 鶲科


붉은가슴울새

344. 붉은가슴울새[90] *Luscinia akahige* Japanese Robin コマドリ [日本]歌鴝 길잃은새(Vag/r)

345. 흰눈썹울새[91] *Luscinia svecicus* Bluethroat オガワコマドリ 蓝喉歌鴝 나그네새(PM/r)

346. 진홍가슴 *Luscinia calliope* Siberian Rubythroat ノゴマ 红点颏 나그네새(PM/sc)

347. 쇠유리새 *Luscinia cyane* Siberian Blue Robin コルリ 蓝歌鴝 나그네새 (PM/sc)


유리딱새

348. 유리딱새 *Tarsiger cyanurus* Orange-flanked Bush Robin ルリビタキ 红胁蓝尾鸲 나그네새(PM/uc), 겨울철새(WV/r)

349. 울새 Luscinia sibilans Rufous-tailed Robin シマゴマ 红尾歌鸲 나그네새(PM/r)


딱새

350. 검은머리딱새[92] *Phoenicurus ochruros* Black Redstart クロジョウビタキ 赭红尾鸲 길잃은새(Vag)

351. 딱새[93] *Phoenicurus auroreus* Daurian Redstart ジョウビタキ 北红尾鸲 텃새(R/mb), 겨울철새(WV/c)

---

90) 제주도에서는 2009년 4월 마라도에서 1마리가 처음 확인되었으며(강창완 등, 2009), 김완병은 2013년 4월 14일 영실계곡에서 수컷 1마리를 촬영하였다.

81) 2007년 4월 대정읍에서 처음으로 확인되었다(강창완 등, 2009).

92) 2006년 4월 구좌읍 종달리에서 처음으로 확인되었다(강창완 등, 2009).

93) 일 년 내내 관찰되는 것으로 보아 제주에서 번식하는 것으로 판단되지만, 번식장면은 확인되지 않았다. 겨울철 저지대에서 흔히 관찰되나 번식기에는 한라산 등반로를 포함하여 고지대에서 관찰된다.


부채꼬리바위딱새 김기삼

352. 흰목딱새[94] *Phoenicurus schisticeps* White-throated Redstart ノドヅロヅョウビタキ 白喉鴝 길잃은새(Vag)

353. 부채꼬리바위딱새[95] *Rhyacornis fuliginosus* Plumbeous Water Redstart カワビタキ 红尾水鴝 길잃은새(Vag)


검은딱새

354. 검은딱새 *Saxicola torquata* Eurasian Stone Chat ノビタキ 黑喉石䳭 나그네새(PM/c)

355. 긴다리사막딱새[96] *Oenanthe isabellina* Isabelline Wheatear イナバヒタキ 沙䳭 길잃은새(Vag/r)


바다직박구리

356. 검은등사막딱새[97] *Oenanthe pleschanka* Pied Wheatear セグロサバクヒタキ 帝雁 길잃은새(Vag/r)

357. 검은꼬리사막딱새[98] *Oenanthe deserti* Desert Wheatear サバクヒタキ 漠䳭 길잃은새(Vag)


제비딱새

358. 바다직박구리 *Monticola solitarius* Blue Rockthrush イソヒヨドリ 蓝矶鸫 텃새(R/c)

359. 꼬까직바구리 *Monticola gularis* White-throated Rockthrush ヒメイソヒヨ 白喉矶鸫 길잃은새(Vag)


솔딱새 김기삼

360. 제비딱새 *Muscicapa griseisticta* Grey-streaked Flycatcher エゾビタキ 灰纹鹟 나그네새(PM/sc)

361. 솔딱새 *Muscicapa sibirica* Dark-sided Flycatcher サメビタキ 乌鹟 나그네새(PM/sc)

---

94) 2019년 4월 26일 마라도에서 처음 관찰된 한국미기록종이다(강창완 등, 2020).
95) 2007년 1월 천지연폭포에서 처음으로 확인되었다(강창완 등, 2009).
96) 2013년 4월 대정읍에서 처음으로 확인되었다(강창완 등, 2017).
97) 2007년 5월 마라도에서 처음으로 확인되었다(강창완 등, 2009).
98) 2013년 4월 17일 제주에서 1마리가 처음으로 나타나, 한라일보 강희만 기자에 의해 촬영되었다(2013. 4. 18. 한라일보).


쇠솔딱새 김기삼


흰눈썹황금새


황금새 김기삼


노랑딱새 김기삼


큰유리새

362. 쇠솔딱새 *Muscicapa dauurica* Asian Brown Flycatcher コサメビタキ 北灰鶲 나그네새(PM/uc)

363. 회색머리딱새[99] *Muscicapa ferruginea* Ferruginous Flycatcher 棕尾褐鶲 잃은새(Vag)

364. 흰눈썹황금새 *Ficedula zanthopygia* Yellow-rumped Flycatcher マミジロキビタキ 白眉[姫]鶲 여름철새(SV/sc)

365. 황금새 *Ficedula narcissina* Narcissus Flycatcher キビタキ 黄眉[姫]鶲 나그네새(PM/uc)

366. 노랑딱새 Ficedula mugimaki Mugimaki Flycatcher ムギマキ 鴫[姫]鶲 나그네새(PM/sc)

367. 흰꼬리딱새 Ficedula albicilla Tiaga Flycatcher オジロビタキ 紅喉(姫)鶲 나그네새(PM/r)

368. 붉은가슴흰꼬리딱새[100] *Ficedula parva* Tiaga Flycatcher オジロビタキ 紅喉姫鶲 길잃은새(Vag)

369. 큰유리새 *Cyanoptila cyanomelana* Blue-and-White Flycatcher オオルリ 白腹[姫]鶲 여름철새(SV/uc)

370. 파랑딱새[101] *Eumyias thalassinus* Verditer Flycatcher 銅蓝鶲 길잃은새(Vag)

371. 붉은가슴딱새[102] *Niltava davidi* Fujian Niltava 길잃은새(Vag)

---

99) 2017년 5월 마라도에서 처음으로 확인되었다(강창완 등, 2017).

100) 2015년 3월 대정읍 섯알오름에서 처음으로 확인되었다(강창완 등, 2017).

101) 2014년 11월 성산일출봉에서 처음으로 확인되었다(강창완 등, 2009).

102) 2010년 11월 13일 마라도에서 암컷 1마리가 국립생물자원관과 제주야생동물연구센터에 의해 포획 확인된 한국미기록종이다(김화정 등, 2012).


참새 김기삼

63. 참새과 Family Ploceidae ハタオリドリ科 织布鸟科

372. 섭참새[103] *Passer rutilans* Russet Sparrow ニュウナイスズメ 山麻雀 재검토종(rs/?)

373. 참새 *Passer montanus* Eurasian Tree Sparrow スズメ 麻雀 텃새(Res/ab)

64. 납부리새과 Family Estrildidae シマキンパラ科 梅花雀科

374. 얼룩무늬납부리새[104] *Lonchura punctulata* Scaly-breasted Munia シマキンパラ 斑文 길잃은새(Vag)


바위종다리

65. 바위종다리과 Family Prunellidae イワヒバリ科 岩鹨科

375. 바위종다리 *Prunrella collaris* Alpine Accentor イワヒバリ 领岩鹨 겨울철새(WV/r)

376. 멧종다리 *Prunrella montanella* Siberian Accentor ヤマヒバリ 棕眉山岩鹨 길잃은새(Vag)

66. 할미새과 Family Motacillidae セキレイ科 鹡鸰科

377. 물레새 *Dendronanthus indicus* Forest Wagtail イワミセキレイ 山鹡鸰 길잃은새(Vag)

---

103) 1927년 일본인 모미야마(T. Momiyama, 籾山德太郎)가 Pyrgitopsis rutilans parvirostis Momiyama 라는 신아종으로 발표하였으며, 모식표본으로는 다까하시(E. Takahashi, 高橋永造)가 1926년 4월 16일 제주에서 채집한 수컷 1마리이다. 1920~30년대에는 제주도에서 비교적 흔하게 관찰되는 종이었다. 채집기록을 보면, 1915년 1월 3개체(이왕가박물관소장 《조선조류목록》, 1918), 1926년 4월 10개체(채집자 : Takahashi), 1930년 3월 26일 수컷 1개체(채집자 : Hyojiro Orii), 1957년 8월 12일 2개체(채집자 : 원병오) 등이 있다. 강영선 박사(1961)와 원병오 박사(1981)에 의하면, 제주도에서 번식하는 흔한 텃새라고 설명하고 있으나, 현재 제주에는 서식하고 있지 않다.

104) 2009년 11월 서귀포시 외돌개에서 Matt Paul씨에 의해 처음 확인되었다(강창완 등, 2009).


긴발톱할미새


노랑머리할미새


알락할미새


백할미새


검은턱할미새

378. 긴발톱할미새[105] *Motacilla flava taivana* Yellow Wagtail ツメナガセキレイ 黄鶺鴒 나그네새(PM/uc), 겨울철새(WV/r)

379. 노랑머리할미새[106] *Motacilla citreola* Citrine Wagtail キガシラセキレイ 黄头鶺鴒 길잃은새(Vag)

380. 노랑할미새 *Motacilla cinerea* Grey Wagtail キセキレイ 灰鶺鴒 텃새(R/uc)

381. 알락할미새[107] *Motacilla alba leucopsis* White Wagtail ハクセキレイ 白鶺鴒 텃새(R), 여름철새(SV/uc), 겨울철새(WV/uc)

382. 검은등할미새 Motacilla grandis Japanese Wagtail セグロセキレイ 日本鶺鴒 길잃은새(Vag)

383. 큰밭종다리 *Anthus richardi* Richard's Pipit マミジロタヒバリ 灰鶺鴒 나그네새(PM/sc)

384. 쇠밭종다리[108] *Anthus godlewskii* Blyth's Pipit コマミジロタヒバリ 布莱氏鹨 나그네새(PM/r)

385. 나무밭종다리 *Anthus trivialis* Tree Pipit ヨ-ロッパビンズイ 大鹨 길잃은새(Vag/r)

386. 힝둥새[109] *Anthus hodgsoni* Olive-backed Pipit ビンズイ 树鹨 나그네새(PM/uc), 겨울철새(WV/r), 여름철새(SV/r)

---

105) 아종으로 흰눈썹긴발톱할미새 M. f. nimillma, 북방긴발톱할미새 M. f. macronyx, 흰눈썹북방긴발톱할미새 M. f. plexa 등이 있다(강창완 등, 2017).

106) 1999년 4월 제주시 구좌읍 하도리에서 처음 확인된 한국미기록종이다(김정수 등, 2000).

107) 아종으로 백할미새 M. a. lugens, 검은턱할미새 M. a. ocularis, 시베리아알락할미새 M. a. baicalensis 등이 있다(강창완 등, 2017).

108) 2009년 5월 마라도에서 처음으로 확인되었다(강창완 등, 2009).

109) 2007년 7월 한라산 백록담에서 번식하는 것이 한반도 남부에서 처음으로 확인되었다(김은미 등, 2007).


힝둥새

387. 흰등밭종다리 *Anthus gustavi* Pechora Pipit セジロタヒバリ 北鹨 나그네새(PM/r)

388. 한국밭종다리 [110] *Anthus roseatus* Rosy Pipit 粉红胸鹨 길잃은새(Vag)

389. 붉은가슴밭종다리 *Anthus cervinus* Red-throated Pipit ムネアカタヒバリ 红喉鹨 나그네새(PM/sc)


밭종다리 김기삼

390. 밭종다리 *Anthus rubescens* Buff-bellied Pipit タヒバリ 黄腹鹨 겨울철새(WV/c), 나그네새(PM/sc)

391. 옅은밭종다리 [111] *Anthus spinoletta* Water Pipit タヒバリ 水鹨 잃은새(Vag)

67. 되새과 Family Fringillidae アトリ科 燕雀科


되새 김기삼

392. 되새 *Fringilla montifringilla* Brambling アトリ 燕雀 겨울철새(WV/uc)

393. 방울새 *Carduelis sinica* Grey-capped Greenfinch カワラヒワ 金翅[雀] 텃새(R/c)


방울새

394. 검은머리방울새 *Carduelis spinus* Eurasian Siskin マヒワ 黄雀 겨울철새(WV/uc)

395. 홍방울새 [112] *Carduelis flammea* Common Redpoll ベニヒワ 白腰朱顶雀 길잃은새(Vag)


검은머리방울새

396. 갈색양진이 [113] *Leucosticte arctoa* Asian Rosy Finch ハギマシコ 粉红腹岭雀 길잃은새(Vag)

---

110) 2008년 6월 마라도에서 처음 확인되었다(강창완 등, 2009).
111) 2003년 1월 구좌읍 하도리에서 처음 확인되었다(강창완 등, 2017).
112) 22013년 1월 구좌읍 종달리에서 처음 확인되었다(강창완 등, 2017).
113) 2010년 11월 21일 김완병에 의해 수월봉에서 180마리가 처음 촬영되었다(2010. 11. 23. 한라일보).

397. 긴꼬리홍양진이 *Uragus sibiricus* Long-tailed Rosefinch ベニマシコ 长尾雀 길잃은새(Vag)

398. 붉은양진이(적원자) *Carpodacus erythrinus* Common Rosefinch アカマシコ 普通朱雀 길잃은새(Vag)


콩새

399. 양진이 *Carpodacus roseus* Pallas's Rosefinch オオマシコ 北朱雀 길잃은새(Vag)

400. 솔잣새 *Loxia curvirostra* Red Crossbill [Red Crossbill] イスカ 红交嘴雀 겨울철새(WV/r)


밀화부리

401. 멋쟁이새 *Pyrrhula pyrrhula* Eurasian Bullfinch ウソ 红腹灰雀 길잃은새(Vag)

402. 콩새 *Coccothraustes coccothraustes* Hawfinch シメ 锡嘴雀 겨울철새(WV/us)


큰부리밀화부리 김기삼

403. 밀화부리 *Eophona migratoria* Yellow-billed Grosbeak コイカル 黑尾蜡嘴雀 겨울철새(WV/sc), 나그네새(PM/r)

404. 큰부리밀화부리 *Eophona personata* Japanese Grosbeak イカル 黑头蜡嘴雀 겨울철새(WV/r)


흰배멧새 김기삼

68. 멧새과 Family Emberizidae ホオジロ科 鹀科

405. 흰머리멧새 [114] *Emberiza leucocephalos* Pine Bunting シラガホオジロ 白头鹀 길잃은새(Vag)


멧새

406. 멧새 *Emberiza cioides* Meadow Bunting ホオジロ 三道眉草鹀 텃새(R/uc)

114) 2011년 4월 마라도에서 처음 확인되었다(강창완 등, 2017).


쇠붉은뺨멧새


노랑눈썹멧새


쑥새


노랑턱멧새


꼬까참새

407. 흰배멧새 *Emberiza tristrami* Tristram's Bunting シロハラホオジロ 白眉鵐 나그네새(PM/sc)

408. 붉은뺨멧새 *Emberiza fucata* Chestnut-eared Bunting ホオアカ 栗耳鵐 나그네새(PM/sc)

409. 쇠붉은뺨멧새 *Emberiza pusilla* Little Bunting コホオアカ 小栗耳鵐 나그네새(PM/sc), 겨울철새(WV/r)

410. 노랑눈썹멧새 *Emberiza chrysophrys* Yellow-browed Bunting キマユホオジロ 黄眉鵐 나그네새(PM/sc)

411. 쑥새 *Emberiza rustica* Rustic Bunting カシラダカ 田鵐 겨울철새(WV/r)

412. 노랑턱멧새 *Emberiza elegans* Yellow-throated Bunting ミヤマホオジロ 黄喉鵐 텃새(R/c)

413. 검은머리촉새 *Emberiza aureola* Yellow-breasted Bunting シマアオジ 黄胸鵐 나그네새(PM/sc) ◎

414. 꼬까참새 *Emberiza rutila* Chestnut Bunting シマノジコ 栗鵐 나그네새(PM/sc)

415. 검은머리멧새[115] *Emberiza melanocephala* Black-headed Bunting ズグロチャキンチョウ 黒头鹀 길잃은새(Vag)

416. 붉은머리멧새[116] *Emberiza bruniceps* Red-headed Bunting 褐头鵐 길잃은새(Vag)

417. 무당새 *Emberiza sulphurata* Yellow Bunting ノジコ 硫黄鵐 나그네새(PM/r) ◎

115) 2016년 11월 마라도에서 처음 확인되었다(강창완 등, 2017).

116) 2001~2002년 겨울철에 제1횡단도로 수악교 근처에서 2개체가 처음 관찰되었다(오홍식 등, 2002). 이후 제주에서 채집 또는 사진자료가 없어 재검토가 필요하다.


촉새 김기삼

418. 촉새[117] *Emberiza spodocephala spodocephala* Black-faced Bunting アオジ 灰头鹀 나그네새(PM/us)

419. 검은멧새 *Emberiza variabilis* Grey Bunting クロジ 灰鹀 길잃은새(Vag)

420. 북방검은머리쑥새 *Emberiza pallasi* Pallas' Reed Bunting シベリアジュリン 北方灰鹀 겨울철새(WV/r)

421. 쇠검은머리쑥새 *Emberiza yessoensis* Japanese Reed Bunting コジュリン 赤胸鹀 겨울철새(WV/r)◎


검은머리쑥새

422. 검은머리쑥새 *Emberiza schoeniclus* Common Reed Bunting オオジュリン 芦鹀 겨울철새(WV/r)

423. 긴발톱멧새 *Emberiza lapponicus* Lapland Longspur ツメナガホオジロ 铁爪鹀 길잃은새(Vag)

117) 아종으로 섬촉새 E. s. personata가 있다(강창완 등, 2009).

6. 포유류

(* 멸종되었거나 최근에 관찰기록이 없는 종)


멧돼지

소목 Order 1. Artiodactyla

멧돼지과 Family 1. suidae

1) 멧돼지* *Sus scrofa coreanus* 재도입


꽃사슴 1

사슴과 Family 2. Cervidae

2) 노루 *Capreolus pygargus tianschanicus*

3) 큰노루* *Capreolus pygargus pygargus*

4) 대륙사슴* *Cervus nippon manchuricus*


꽃사슴 2

5) 대만꽃사슴 *Cervus nippon yesoensis* 도입

6) 일본꽃사슴 *Cervus nippon nippon* 도입

7) 붉은사슴 *Cervus elaphus* 도입


붉은사슴

식육목 Order 2. Carnivora

곰과 Family 3. ursidae

8) 갈색곰* *Ursus arctos*


제주족제비

족제비과 Family 4. Mustelidae

9) 오소리 *Meles meles melanogenys*

10) 제주족제비 *Mustela sibirica quelpartis*

11) 수달 *Lutra lutra* 도입


너구리

개과 Family 5. Canidae

12) 너구리 *Nyctereutes procyonoides* 도입?

고양이과 Family 6. Felidae

13) 삵* *Felis bengalensis manchurica*

14) 고양이 *Felis catus* 도입


청설모

설치목 Order 3. Rodentia


제주등줄쥐

다람쥐과 Family 7. Sciuridae

15) 다람쥐 *Tamias sibiricus*

16) 청설모 *Sciurus vulgaris*


생쥐

쥐과 Family 8. Muridae

17) 제주등줄쥐 *Apodemus chejuensis*

18) 흰넓적다리붉은쥐 *Apodemus speciosus pen.nsulae*

19) 제주멧밭쥐 *Micromys minutus hertigi*


집쥐

20) 생쥐 *Mus musculus yamashinai mollosinus*

21) 집쥐(시궁쥐) *Rattus norvegicus caraco*

22) 곰쥐* *Rattus rattus*

23) 아시아집쥐 *Rattus tanezumi*


비단털쥐

비단털쥐과 Family 9. Cricetidae

24) 비단털쥐 *Cricetulus triton nestor*


뉴트리아

뉴트리아과 Family 10. Myocastoridae

25) 뉴트리아 *Myocastorcoypus*


제주땃쥐

식충목 Order 4. Insectivora

땃쥐과 Family 11. Soricidae

26) 제주땃쥐 *Crocidura dsinezumi quelpartis*

27) 땃쥐(작은땃쥐) *Crocidura suaveolens coreae*


작은땃쥐

28) 제주긴발뒤쥐 *Sorex shinto chejuensis*

29) 한라산뒤쥐 *Sorexcaecutienshallamontanus*

박쥐목 Order 5. Chiroptera


관박쥐

관박쥐과 Family 12. Rhinolophidae

30) 제주관박쥐* *Rhinolophus ferrumequinum quelpartis*

31) 관박쥐 *Rhinolophus ferrumequinum korai*


긴날개박쥐

큰귀박쥐과 FAmily 13. Molossudae

32) 큰귀박쥐 *Tadarida insignis*

애기박쥐과 Family 14. Vespertilionidae


붉은박쥐

33) 긴가락박쥐(긴날개박쥐) *Miniopterus schreibersi fulginosus*

34) 작은긴날개박쥐* *Miniopterus fuscus*

35) 물위수염박쥐(우수리박쥐)* *Myotis daubentoni ussuriensis*

36) 붉은박쥐(오랜지윗수염박쥐) *Myotis formosus tsuensis*


큰발윗수염박쥐


흰배윗수염박쥐

37) 작은윗수염박쥐(쇠큰수염박쥐)* *Myotis ikonnikovi*

38) 큰발윗수염박쥐 *Myotis macrodactylus*

39) 윗수염박쥐(큰수염박쥐)* *Myotis mystacinus gracilis*

40) 흰배윗수염박쥐(아무르박쥐) *Myotis nattereri bombinus*

41) 대륙쇠큰수염박쥐 *Myotis aurascens*

42) 집박쥐 *Pipistrellus abramus*

43) 검은집박쥐(쇠박쥐) * *Pipistrellus savi velox*

44) 큰집박쥐(대구양박쥐)* *Pipistrellus savi coreensis*

45) 작은집박쥐* *Pipistrellus nanulus*

46) 관코박쥐 *Murina leucogaster*

한라산총서 II

한라산의 동·식물 목록

제2장 식물 목록

여 백

1. 관속식물

주) 멸Ⅰ: 멸종위기보호야생식물 1급. 멸Ⅱ: 멸종위기보호야생식물 2급; CR(위급종), EN(위기종), VU(취약종): 국가적색식물목록 등급; 고: 고유식물; 귀: 외래식물; 교란: 생태계교란식물; 식: 식재식물

양치식물문 PTERIDOPHYTA

솔잎난강 PSILOTOPSIDA

솔잎난과 PSILOTACEAE


솔잎난

1 솔잎난	*Psilotum nudum (L.)* P.Beauv.	**멸Ⅱ,EN**

석송강 LYCOPSIDA

석송과 LYCOPODIACEAE


긴다람쥐꼬리

2 왕다람쥐꼬리	*Huperzia cryptomeriana (Maxim.)* R.D.Dixit	**EN**
3 긴다람쥐꼬리	*Huperzia jejuensis* B.Y.Sun & J.Lim	**고**
4 다람쥐꼬리	*Huperzia miyoshiana* (Makino) Ching	
5 뱀톱	*Huperzia serrata* (Thunb.) Trevis.	
6 줄석송	*Huperzia sieboldii* (Miq.) Holub	
7 큰뱀톱	*Huperzia javanica* (Sw.) C.Yang	
8 석송	*Lycopodium clavatum* L.	
9 비늘석송	*Lycopodium complanatum* L.	**EN**
10 만년석송	*Lycopodium obscurum* L.	

물부추과 ISOETACEAE

11 가는물부추	*Isoetes sinensis* Palmer	
12 한라물부추	*Isoetes hallasanensis* H.K.Choi	고
13 제주물부추	*Isoetes jejuensis* H.K.Choi	

부처손과 SELAGINELLACEAE


왜구실사리

14 왜구실사리	*Selaginella helvetica* (L.) Spring
15 바위손	*Selaginella tamariscina* (P.Beauv.) Spring
16 부처손	*Selaginella involvens* (Sw.) Spring


쇠뜨기

속새강 EQUISETINEAE

속새과 EQUISETACEAE

17 쇠뜨기	*Equisetum arvense* L.
18 속새	*Equisetum hyemale* L.
19 개속새	*Equisetum ramosissimum* Desf.

고사리강 FILICINEAE

고사리삼과 OPHIOGLOSSACEAE

20 숲고사리삼	*Botrychium atrovirens* (Sahashi) M.Kato
21 산꽃고사리삼	*Botrychium japonicum* (Prantl) Underw.
22 애기고사리삼	*Botrychium microphyllum* (Sahashi) M.Kato
23 긴꽃고사리삼	*Botrychium strictum* Underw.
24 고사리삼	*Botrychium ternatum* (Thunb.) Sw.
25 늦고사리삼	*Botrychium virginianum* (L.) Sw.


고사리삼

26 제주고사리삼 *Mankyua chejuense* B.-Y. Sun, M.H. Kim, & C.H. Kim **고,멸Ⅱ,CR**

27 자루나도고사리삼 *Ophioglossum petiolatum* Hook.

28.좀나도고사리삼 *Ophioglossum thermale* Kom.

29 나도고사리삼 *Ophioglossum vulgatum* L.


고비

고비과 OSMUNDACEAE

30 고비 *Osmunda japonica* Thunb.

처녀이끼과 HYMENOPHYLLACEAE


괴불이끼

31 괴불이끼 *Crepidomanes latealatum* (Bosch) Copel.

32 부채괴불이끼 *Crepidomanes minutum* (Blume) K.Iwats.

33 수염이끼 *Hymenophyllum barbatum* (Bosch) Baker

34 애기수염이끼 *Hymenophyllum coreanum* Nakai

35 좀처녀이끼 *Hymenophyllum polyanthos* (Sw.) Sw.

36 처녀이끼 *Hymenophyllum wrightii* Bosch

37 구름처녀이끼 *Hymenophyllum wrightii* Bosch f. serratum C.S.Lee & K.Lee

38 난장이이끼 *Vandenboschia amabilis* (Nakai) K.Iwats. **NT**

39 누운괴불이끼 *Vandenboschia birmanica* (Bedd.) Ching


풀고사리

풀고사리과 GLEICHENIACEAE

40 풀고사리 *Diplopterygium glaucum* (Thunb. ex Houtt.) Nakai

41 발풀고사리 *Dicranopteris linearis* (Burm.f.) Underw.

실고사리과 LYGODIACEAE

42 실고사리 *Lygodium japonicum* (Thunb.) Sw.


네가래

네가래과 MARSILEACEAE

43 네가래 *Marsilea quadrifolia* L.

생이가래과 SALVINIACEAE

44 좀물개구리밥 *Azolla cristata* Kaulf. 귀

45 물개구리밥 *Azolla imbricata* (Roxb. ex Griff.) Nakai

46 큰물개구리밥 *Azolla japonica* Franch. & Sav.

47 생이가래 *Salvinia natans* (L.) All.


섬꿩고사리

꿩고사리과 PLAGIOGYRIACEAE

48 꿩고사리 *Plagiogyria euphlebia* (Kunze) Mett.

49 섬꿩고사리 *Plagiogyria japonica* Nakai VU

비고사리과 LINDACEAE

50 비고사리 *Osmolindsaea japonica* (Baker) Lehtonen & Christenh.

51 바위고사리 *Odontosoria chinensis* (L.) J. Sm.

잔고사리과 DENNSTAEDTIACEAE

52 잔고사리 *Dennstaedtia hirsuta* (Sw.) Mett. ex Miq.

53 사철잔고사리 *Dennstaedtia scabra* (Wall. ex Hook.) T.Moore

54 황고사리 *Dennstaedtia wilfordii* (T.Moore) Christ


돌잔고사리

55 점고사리 *Hypolepis punctata* (Thunb.) Mett. ex Kuhn

56 돌잔고사리 *Microlepia marginata* (Panz.) C.Chr.

57 깃돌잔고사리 *Microlepia marginata* (Panz.) C.Chr. var. *bipinnata* Makino

58 돌토끼고사리 *Microlepia strigosa* (Thunb.) C.Presl

59 고사리 *Pteridium aquilinum* (L.) Kuhn var. *latiusculum* (Desv.) Underw. ex A. Heller

한들고사리과 CYSTOPTERIDACEAE

60 한들고사리 *Cystopteris fragilis* (L.) Bernh.

봉의꼬리과 PTERIDACEAE

61.섬공작고사리 *Adiantum monochlamys* D.C.Eaton

62 공작고사리 *Adiantum pedatum* L.

63 물고사리 *Ceratopteris thalictroides* (L.) Brongn. **멸Ⅱ,VU**

64 개부싯깃고사리 *Cheilanthes chusana* Hook. **VU**

65 고비고사리 *Coniogramme intermedia* Hieron.

66 가지고비고사리 *Coniogramme japonica* (Thunb.) Diels

67 개가지고비고사리 *Coniogramme* × *fauriei* Hieron.

68 일엽아재비 *Haplopteris flexuosa* (Fée) E.H.Crane **NT**

69 선바위고사리 *Onychium japonicum* (Thunb.) Kunze


반쪽고사리

70 큰봉의꼬리 *Pteris cretica* L.

71 반쪽고사리 *Pteris dispar* Kunze

72 탐라반쪽고사리 *Pteris excelsa* Gaudich. var. *fauriei* (Christ) W.C. Shieh

73 오름깃고사리 *Pteris fauriei* Hieron.


파초일엽


숫돌담고사리

74 봉의꼬리	*Pteris multifida* Poir.	
75 알록큰봉의꼬리	*Pteris nipponica* W.C.Shieh	**VU**

꼬리고사리과 ASPLENIACEAE

76 파초일엽	*Asplenium antiquum* Makino	**멸Ⅱ,EN**
77 꼬리고사리	*Asplenium incisum* Thunb.	
78 사철고사리	*Asplenium pekinense* Hance	
79 숫돌담고사리	*Asplenium prolongatum* Hook.	**VU**
80 쪽잔고사리	*Asplenium ritoense* Hayata	
81 거미고사리	*Asplenium ruprechtii* Sa.Kurata	
82 돌담고사리	*Asplenium sarelii* Hook.	
83 바위좀고사리	*Asplenium sarelii* Hook. var. *anogrammoides* (Christ) Tagawa	
84 골고사리	*Asplenium scolopendrium* L.	
85 차꼬리고사리	*Asplenium trichomanes* L.	**NT**
86 개차꼬리고사리	*Asplenium tripteropus* Nakai	
87 애기꼬리고사리	*Asplenium varians* Wall. ex Hook. & Grev.	
88 수수고사리	*Asplenium wilfordii* Mett. ex Kuhn	
89 눈썹고사리	*Asplenium wrightii* D.C.Eaton ex Hook.	**CR**
90 지느러미고사리	*Hymenasplenium hondoense* (N.Murak. & Hatan.) Nakaike	

처녀고사리과 THELYPTERIDACEAE

91 별고사리	*Cyclosorus acuminatus* (Houtt.) Nakai ex H.Itô
92 탐라별고사리	*Cyclosorus dentatus* (Forssk.) Ching

93 검은별고사리 *Cyclosorus interruptus* (Willd.) H.Itô **멸Ⅱ**

94 큰별고사리 *Cyclosorus penangianus* (Hook.) Copel.

95 진퍼리고사리 *Leptogramma pozoi* (Lag.) Ching subsp. *mollisima* (Fisch. ex Kunze) Nakaike

96 각시고사리 *Macrothelypteris oligophlebia* (Baker) Ching var. *elegans* (Koidz.) Ching

97 푸른각시고사리 *Macrothelypteris viridifrons* (Tagawa) Ching

98.잔털드문고사리 *Metathelypteris hattorii* (H.Itô) Ching

99 드문고사리 *Metathelypteris laxa* (Franch. & Sav.) Ching


가는잎처녀고사리


가래고사리

100 탐라사다리고사리 *Parathelypteris angustifrons* (Miq.) Ching

101 가는잎처녀고사리 *Parathelypteris beddomei* (Baker) Ching

102 사다리고사리 *Parathelypteris glanduligera* (Kunze) Ching

103 지네고사리 *Parathelypteris japonica* (Baker) Ching

104 가래고사리 *Phegopteris connectilis* (Michx.) D.Watt

105 설설고사리 *Phegopteris decursive-pinnata* (H.C.Hall) Fée

106 큰처녀고사리 *Thelypteris quelpaertensis* (Christ) Ching **NT**

107 제비꼬리고사리 *Thelypteris subochthodes* Ching **VU**

우드풀과 WOODSIACEAE

108 만주우드풀 *Woodsia manchuriensis* Hook.

109 우드풀 *Woodsia polystichoides* D.C.Eaton

야산고비과 ONOCLEACEAE

110.개면마 *Pentarhizidium orientale* (Hook.) Hayata

새깃아재비과 BLECHNACEAE

111 새깃아재비 *Woodwardia japonica* (L.f.) Sm. **멸Ⅱ,VU**

개고사리과 ATHYRIACEAE

112 암뱀고사리 *Athyrium clivicola* Tagawa

113 구슬개고사리 *Athyrium deltoidofrons* Makino

114 산중개고사리 *Athyrium epirachis* (Christ) Ching

115 가는잎개고사리 *Athyrium iseanum* Rosenst.

116.개고사리 *Athyrium niponicum* (Mett.) Hance

117 골개고사리 *Athyrium otophorum* (Miq.) Koidz.

118 거꾸리개고사리 *Athyrium reflexipinnum* Hayata

119 개톱날고사리 *Athyrium sheareri* (Baker) Ching **VU**


산개고사리

120 산개고사리 *Athyrium vidalii* (Franch. & Sav.) Nakai

121 넓은잎개고사리 *Athyrium wardii* (Hook.) Makino

122 뱀고사리 *Athyrium yokoscense* (Franch. & Sav.) Christ

123 지리산숲고사리 *Cornopteris christenseniana* (Koidz.) Tagawa

124 응달고사리 *Cornopteris crenulatoserrulata* (Makino) Nakai


뿔고사리

125 뿔고사리 *Cornopteris decurrenti-alata* (Hook.) Nakai

126 털숲고사리 *Cornopteris decurrenti-alata* (Hook.) Nakai var. *pilosella* H.Itô

127 좀진고사리 *Deparia conilii* (Franch. & Sav.) M.Kato

128 곱새고사리 *Deparia coreana* (Christ) M.Kato

129 큰진고사리 *Deparia dimorphophylla* (Koidz.) M.Kato

130 진고사리 *Deparia japonica* (Thunb.) M.Kato

131 버들참빗 *Deparia lancea* (Thunb.) Fraser-Jenk.

132 외잎진고사리	*Deparia lobatocrenatum* (Tagawa) M.Kato	
133 진퍼리개고사리	*Deparia okuboana* (Makino) M.Kato	**VU**
134 가좀진고사리	*Deparia oldhamii* (Hook. & Baker) Y.C.Oh & C.S.Lee	
13. 탐라진고사리	*Deparia petersenii* (Kunze) M.Kato	
136 털고사리	*Deparia pycnosora* (Christ) M.Kato	
137 푸른개고사리	*Deparia viridifrons* (Makino) M.Kato	
138 암고사리	*Diplazium chinense* (Baker) C.Chr.	
139 섬잔고사리	*Diplazium hachijoense* Nakai	**VU**
140 깃주름고사리	*Diplazium mettenianum* (Miq.) C.Chr.	
141 곳섬잔고사리	*Diplazium nipponicum* Tagawa	**NT**
142 내장고사리	*Diplazium squamigerum* (Mett.) C.Hope	
143 검정비늘고사리	*Diplazium virescens* Kunze	
144 주름고사리	*Diplazium wichurae* (Mett.) Diels	

미늘창고사리과 TECTARIACEAE

145 백록고사리	*Tectaria fuscipes* (Wall. ex Bedd.) C. Chr.	

관중과 DRYOPTERIDACEAE


쇠고사리

146 쇠고사리	*Arachniodes amabilis* (Blume) Tindale	**NT**
147 가는쇠고사리	*Arachniodes aristata* (G.Forst.) Tindale	
148 왁살고사리	*Arachniodes borealis* Seriz.	
149 꼬리쇠고사리	*Arachniodes simplicior* (Makino) Ohwi	
150 큰쇠고사리	*Arachniodes simplicior* (Makino) Ohwi var. *major* (Tagawa) Ohwi	
151 좀쇠고사리	*Arachniodes sporadosora* (Kunze) Nakaike	


도깨비고비


퍼진고사리

152 일색고사리	*Arachniodes standishii* (T.Moore) Ohwi	
153 도깨비고비	*Cyrtomium falcatum* (L.f.) C.Presl	
154 쇠고비	*Cyrtomium fortunei*].Sm.	
155 윤쇠고비	*Cyrtomium laetevirens* (Hiyama) Nakaike	
156 반들산쇠고비	*Cyrtomium yamamotoi* Tagawa	
157 흰비늘고사리	*Dryopsis maximowicziana* (Miq.) C.Chr.	
158 톱지네고사리	*Dryopteris atrata* (Wall. ex Kunze) Ching	
159 제주지네고사리	*Dryopteris championii* (Benth.) Christ ex Ching	
160 가는잎족제비고사리	*Dryopteris chinensis* (Baker) Koidz.	
161 관중	*Dryopteris crassirhizoma* Nakai	
162 큰톱지네고사리	*Dryopteris dickinsii* (Franch. & Sav.) C.Chr.	**NT**
163 홍지네고사리	*Dryopteris erythrosora* (D.C.Eaton) Kuntze	
164 퍼진고사리	*Dryopteris expansa* (C.Presl) Fraser-Jenk. & Jermy	
165 꼬리족제비고사리	*Dryopteris formosana* (Christ) C.Chr.	
166 큰지네고사리	*Dryopteris fuscipes* C.Chr.	
167 금족제비고사리	*Dryopteris gymnophylla* (Baker) C.Chr.	
168 비늘고사리	*Dryopteris lacera* (Thunb.) Kuntze	
169 진저리고사리	*Dryopteris maximowiczii* (Baker) Kuntze	
170 왕지네고사리	*Dryopteris monticola* (Makino) C.Chr.	
171 큰족제비고사리	*Dryopteris pudouensis* Ching	
172 애기족제비고사리	*Dryopteris sacrosancta* Koidz.	
173 바위족제비고사리	*Dryopteris saxifraga* H.Itô	
174 산족제비고사리	*Dryopteris bissetiana* (Baker) C. Chr.	
175 층층지네고사리	*Dryopteris simasakii* (H.Itô) Sa.Kurata var. *paleacea* (H.Itô) Sa.Kurata	


족제비고사리

176 계곡고사리 *Dryopteris subexaltata* (Christ) C.Chr.

177 곰비늘고사리 *Dryopteris uniformis* (Makino) Makino

178 족제비고사리 *Dryopteris varia* (L.) Kuntze

179 좀나도히초미 *Polystichum braunii* (Spenn.) Fée

180 낚시고사리 *Polystichum craspedosorum* (Maxim.) Diels

181 제주개관중 *Polystichum cystolepidotum* (Miq.) Franch. ex H.Lév.

182 더부살이고사리 *Polystichum lepidocaulon* (Hook.) J.Sm.

183 지리개관중 *Polystichum ovatopaleaceum* (Kodama) Sa.Kurata

184 참나도히초미 *Polystichum ovatopaleaceum* (Kodama) Sa.Kurata var. *coraiense* (Christ) Sa.Kurata

185 나도히초미 *Polystichum polyblepharum* (Roem. ex Kunze) C.Presl

186 가시개관중 *Polystichum rigens* Tagawa

187 긴개관중 *Polystichum tagawanum* Sa.Kurata


십자고사리

188 십자고사리 *Polystichum tripteron* (Kunze) C.Presl

189 검정개관중 *Polystichum tsus-simense* (Hook.) J.Sm.

190 큰개관중 *Polystichum tsus-simense* (Hook.) J.Sm. var. *mayebarae* (Tagawa) Sa.Kurata

191 애기십자고사리 *Polystichum yaeyamense* (Makino) Makino

줄고사리과 NEPHROLEPIDACEAE

192 줄고사리 *Nephrolepis cordifolia* (L.) C.Presl

넉줄고사리과 DAVALLIACEAE

193 넉줄고사리 *Davallia mariesii* T.Moore ex Baker

고란초과 POLYPODIACEAE

194 손고비	*Colysis elliptica* (Thunb.) Ching	
195 창고사리	*Colysis simplicifrons* (Christ) Tagawa	EN
196 콩짜개덩굴	*Lemmaphyllum microphyllum* C.Presl	
197 애기일엽초	*Lepisorus onoei* (Franch. & Sav.) Ching	
198 일엽초	*Lepisorus thunbergianus* (Kaulf.) Ching	
199 산일엽초	*Lepisorus ussuriensis* (Regel & Maack) Ching	
200 순갈일엽	*Loxogramme duclouxii* Christ	VU
201 주걱일엽	*Loxogramme grammitoides* (Baker) C.Chr.	
202 버들일엽	*Loxogramme salicifolia* (Makino) Makino	VU
203 밤일엽아재비	*Microsorum superficiale* (Blume) Ching	
204 밤일엽	*Neolepisorus ensatus* (Thunb.) Ching	
205 좀고사리	*Pleurosoriopsis makinoi* (Maxim. ex Makino) Fomin	
206 나사미역고사리	*Polypodium fauriei* Christ	
207 세뿔석위	*Pyrrosia hastata* (Houtt.) Ching	
208 우단일엽	*Pyrrosia linearifolia* (Hook.) Ching	
209 석위	*Pyrrosia lingua* (Thunb.) Farw.	
210 큰우단일엽	*Pyrrosia × nipponica* M.Beppu & Seriz.	
211 큰고란초	*Selliguea engleri* (Luerss.) Fraser-Jenk.	
212 고란초	*Selliguea hastata* (Thunb.) Fraser-Jenk.	
213 층층고란초	*Selliguea veitchii* (Baker) H.Ohashi & K.Ohashi	VU


주걱일엽

나자식물문 GYMNOSPERMAE

소나무강 PINOPSIDA

소나무과 PINACEAE


구상나무

214 구상나무	*Abies koreana* E.H.Wilson	고,EN
215 검은구상나무	*Abies koreana for. nigrocarpa* Hatusima	
216 붉은구상나무	*Abies koreana for. rubrocarpa* T. Lee	
217 푸른구상나무	*Abies koreana for. chlorocarpa* T. Lee	
218 소나무	*Pinus densiflora* Siebold & Zucc.	
219 곰솔	*Pinus thunbergii* Parl.	

구과식물강CONIFEROPSIDA

측백나무과 CUPRESSACEAE

220 편백	*Chamaecyparis obtusa* (Siebold & Zucc.) Endl.	귀,식
221 삼나무	*Cryptomeria japonica* (Thunb. ex L.f.) D.Don	귀,식
222 눈향나무	*Juniperus chinensis* L. var. *sargentii* A.Henry	
223 노간주나무	*Juniperus rigida* Siebold & Zucc.	

나한송과 PODOCARPACEAE

224 나한송	*Podocarpus macrophyllus* (Thunb.) Sweet	식


비자나무

주목과 TAXACEAE

225 주목	*Taxus cuspidata* Siebold & Zucc.
226 비자나무	*Torreya nucifera* (L.) Siebold & Zucc.

피자식물문 ANGIOSPERMAE

쌍자엽식물강 DICOTYLEDONEAE

소귀나무과 MYRICACEAE

227 소귀나무	*Myrica rubra* (Lour.) Siebold & Zucc.	NT

가래나무과 JUGLANDACEAE

228 굴피나무 *Platycarya strobilacea* Siebold & Zucc.

버드나무과 SALICACEAE

229 제주산버들 *Salix blinii* H.Lév. 고,EN

230 왕버들 *Salix chaenomeloides* Kimura

231 갯버들 *Salix gracilistyla* Miq.

232 떡버들 *Salix hallaisanensis* H.Lév. 고

233 긴잎떡버들 *Salix hallaisanensis* H.Lév. var. *longifolia* Nakai 고

234 키버들 *Salix koriyanagi* Kimura ex Goerz 고

235 용버들 *Salix matsudana* Koidz. f. tortuosa (Vilm.) Rehder 식

236 버드나무 *Salix pierotii* Miq.

237 능수버들 *Salix pseudolasiogyne* H.Lév.

238 들버들 *Salix subopposita* Miq.

239 선버들 *Salix triandra L. subsp. nipponica* (Franch. & Sav.) A.K.Skvortsov


떡버들

자작나무과 BETULACEAE

240 사방오리 *Alnus firma* Siebold & Zucc. 귀

241 사스래나무 *Betula ermanii* Cham.

242 까치박달 *Carpinus cordata* Blume

243 서어나무 *Carpinus laxiflora* (Siebold & Zucc.) Blume

244 개서어나무 *Carpinus tschonoskii* (Siebold & Zucc.) Maxim.

245 소사나무 *Carpinus turczaninowii* Hance

246 병개암나무 *Corylus hallaisanensis* Nakai 고


서어나무

247 개암나무 *Corylus heterophylla* Fisch. ex Trautv.

248 참개암나무 *Corylus sieboldiana* Blume

249 새우나무 *Ostrya japonica* Sarg.

참나무과 FAGACEAE

250 밤나무 *Castanea crenata* Siebold & Zucc. **식**

251 모밀잣밤나무 *Castanopsis cuspidata* (Thunb.) Schottky


구실잣밤나무

252 구실잣밤나무 *Castanopsis sieboldii* (Makino) Hatus.

253 붉가시나무 *Quercus acuta* Thunb.

254 상수리나무 *Quercus acutissima* Carruth.

255 갈참나무 *Quercus aliena* Blume

256 떡갈나무 *Quercus dentata* Thunb.


개가시나무

257 개가시나무 *Quercus gilva* Blume **멸Ⅱ,VU**

258 종가시나무 *Quercus glauca* Thunb.

259 민종가시나무 *Quercus glauca var. nudata* Blume

260 신갈나무 *Quercus mongolica* Fisch. ex Ledeb.

261 물참나무 *Quercus mongolica* Fisch. ex Ledeb. var. *crispula* (Blume) H.Ohashi

262 가시나무 *Quercus myrsinifolia* Blume

263 참가시나무 *Quercus salicina* Blume

264 졸참나무 *Quercus serrata* Murray

느릅나무과 ULMACEAE

265 푸조나무 *Aphananthe aspera* (Thunb.) Planch.

266 폭나무 *Celtis biondii* Pamp.

267 풍게나무 *Celtis jessoensis* Koidz.

268 긴잎풍게나무 *Celtis jessoensis var. angustifolia* Nakai

269 팽나무 *Celtis sinensis* Pers.

270 난티나무 *Ulmus laciniata* (Trautv.) Mayr

271 참느릅나무 *Ulmus parvifolia* Jacq.

272 느티나무 *Zelkova serrata* (Thunb.) Makino


참느릅나무

뽕나무과 MORACEAE

273 꾸지나무 *Broussonetia papyrifera* (L.) L'Hér. ex Vent.

274 닥나무 *Broussonetia × hanjiana* M.Kim **고**

275 꾸지뽕나무 *Cudrania tricuspidata* (Carrière) Bureau ex Lavallée

276 뽕모시풀 *Fatoua villosa* (Thunb.) Nakai

277 천선과나무 *Ficus erecta* Thunb.

278 좁은잎천선과 *Ficus erecta* Thunb. f. sieboldii (Miq.) Corner

279 모람 *Ficus oxyphylla* Miq. ex Zoll.

280 왕모람 *Ficus pumila* L.

281 산뽕나무 *Morus bombycis* Koidz.

282 꼬리뽕나무 *Morus bombycis var. caudatifolia* Koidz.

283 섬뽕나무 *Morus bombycis var. maritima* Koidz.


천선과나무


산뽕나무

삼과 CANNABACEAE

284 환삼덩굴 *Humulus scandens* (Lour.) Merr. **교란**


환삼덩굴

쐐기풀과 URTICACEAE

285 산물통이 *Achudemia japonica* Maxim.

286 털긴잎모시풀	*Boehmeria hirtella* Satake	
287 왜모시풀	*Boehmeria japonica* (L.f.) Miq.	
288 제주긴잎모시풀	*Boehmeria nakaiana* Satake	
289 모시풀	*Boehmeria nivea* (L.) Gaudich.	
290 섬모시풀	*Boehmeria nivea* (L.) Gaudich. var. *niponoinivea* (Koidz.) W.T.Wang	
291 왕모시풀	*Boehmeria pannosa* Nakai & Satake ex Oka	
292 개모시풀	*Boehmeria platanifolia* (Franch. & Sav.) C.H.Wright	
293 제주모시풀	*Boehmeria quelpaertensis* Satake	
294 긴잎모시풀	*Boehmeria sieboldiana* Blume	
295 좀깨잎나무	*Boehmeria spicata* (Thunb.) Thunb.	
296 섬거북꼬리	*Boehmeria taquetii* Nakai	고
297 거북꼬리	*Boehmeria tricuspis* (Hance) Makino	
298 복천물통이	*Elatostema cuneatum* Wight	
299 푸른몽울풀	*Elatostema laetevirens* Makino	
300 우산물통이	*Elatostema umbellata* (Siebold & Zucc.) Blume	
301 혹쐐기풀	*Laportea bulbifera* (Siebold & Zucc.) Wedd.	
302 나도물통이	*Nanocnide japonica* Blume	
303 비양나무	*Oreocnide frutescens* (Thunb.) Miq.	EN
304 펠리온나무	*Pellionia scabra* Benth.	
305 물통이	*Pilea peploides* (Gaudich.) Hook. & Arn.	
306 모시물통이	*Pilea pumila* (L.) A.Gray	
307 제주큰물통이	*Pilea taquetii* Nakai	고
308 애기쐐기풀	*Urtica laetevirens* Maxim.	
309 섬쐐기풀	*Urtica laetevirens* Maxim. var. *robusta* F.Maek.	고


왕모시풀


제비꿀

단향과 SANTALACEAE

310 제비꿀	*Thesium chinense* Turcz.	
311 긴제비꿀	*Thesium refractum* C.A.Mey.	

꼬리겨우살이과 LORANTHACEAE

312 참나무겨우살이	*Taxillus yadoriki* (Siebold) Danser	**NT**


동백나무겨우살이

겨우살이과 VISCACEAE

313 동백나무겨우살이	*Korthalsella japonica* (Thunb.) Engl.	
314 겨우살이	*Viscum album* L. var. *coloratum* (Kom.) Ohwi	
315 붉은겨우살이	*Viscum album* L. f. rubroauranticum (Makino) Kitag.	

마디풀과 POLYGONACEAE


닭의덩굴


호장근


덩굴모밀

316 가는범꼬리	*Bistorta alopecuroides* (Turcz. ex Besser) Kom.	
317 눈범꼬리	*Bistorta suffulta* (Maxim.) Greene ex H.Gross	
318 이른범꼬리	*Bistorta tenuicaulis* (Bisset & S.Moore) Nakai	
319 메	*Fagopyrum esculentum* Moench	**귀,식**
320 나도닭의덩굴	*Fallopia convolvulus* (L.) Á.Löve	**귀**
321 큰닭의덩굴	*Fallopia dentatoalata* (F.Schmidt) Holub	**귀**
322 닭의덩굴	*Fallopia dumetorum* (L.) Holub	**귀**
323 호장근	*Fallopia japonica* (Houtt.) Ronse Decr.	
324 긴화살여뀌	*Persicaria breviochreata* (Makino) Ohki	
325 메밀여뀌	*Persicaria capitata* (Buch.-Ham. ex D.Don) H.Gross	**귀**
326 덩굴모밀	*Persicaria chinensis* (L.) H.Gross	

327 세뿔여뀌 *Persicaria debilis* (Meisn.) H.Gross ex W.Lee

328 이삭여뀌 *Persicaria filiformis* (Thunb.) Nakai ex T.Mori

329 여뀌 *Persicaria hydropiper* (L.) Delarbre

330 흰꽃여뀌 P *ersicaria japonica* (Meisn.) Nakai

331 흰여뀌 *Persicaria lapathifolia* (L.) Delarbre

332 개여뀌 *Persicaria longiseta* (Bruijn) Kitag.

333 나도미꾸리낚시 *Persicaria maackiana* (Regel) Nakai ex T.Mori

334 넓은잎미꾸리낚시 *Persicaria muricata* (Meisn.) Nemoto

335 산여뀌 *Persicaria nepalensis* (Meisn.) H.Gross

336 큰개여뀌 *Persicaria nodosa* (Pers.) Opiz

337 털여뀌 *Persicaria orientalis* (L.) Spach

338 며느리배꼽 *Persicaria perfoliata* (L.) H.Gross

339 장대여뀌 *Persicaria posumbu* (Buch.-Ham. ex D.Don) H.Gross

340 좁은잎미꾸리낚시 *Persicaria praetermissa* (Hook.f.) H.Hara

341 바보여뀌 *Persicaria pubescens* (Blume) H.Hara

342 미꾸리낚시 *Persicaria sagittata* (L.) H.Gross

343 털미꾸리낚시 *Persicaria sieboldii* (Meisn.) Ohki var. *sericea* Nakai ex T.B.Lee

344 실미꾸리낚시 *Persicaria sieboldii var. paludosa* (Kom.) Nakai ex Kitagawa


며느리밑씻개

345 며느리밑씻개 *Persicaria senticosa* (Meisn.) H.Gross ex Nakai

346 겨이삭여뀌 *Persicaria taquetii* (H.Lév.) Koidz.

347 고마리 *Persicaria thunbergii* (Siebold & Zucc.) H.Gross

348 끈끈이여뀌 *Persicaria viscofera* (Makino) H.Gross

349 기생여뀌	*Persicaria viscosa* (Buch.-Ham. ex D.Don) H.Gross ex T.Mori	
350 봄여뀌	*Persicaria vulgaris* Webb & Moq.	
351 마디풀	*Polygonum aviculare* L.	
352 제주큰옥매듭풀	*Polygonum aviculare* L. var. *fusco-ochreatum* (Kom.) A.J.Li	
353 수영	*Rumex acetosa* L.	
354 애기수영	*Rumex acetosella* L.	귀,교란
355 소리쟁이	*Rumex crispus* L.	귀
356 좀소리쟁이	*Rumex dentatus* L.	귀
357 참소리쟁이	*Rumex japonicus* Houtt.	
358 돌소리쟁이	*Rumex obtusifolius* L.	귀


돌소리쟁이


미국자리공

자리공과 PHYTOLACCACEAE

359 자리공	*Phytolacca acinosa* Roxb.	
360 미국자리공	*Phytolacca americana* L.	귀
361 한산자리공	*Phytolacca japonica* Makino	

분꽃과 NYCTAGINACEAE

362 분꽃	*Mirabilis jalapa* L.	귀,식

석류풀과 MOLLUGINACEAE

363 석류풀	*Mollugo pentaphylla* L.	
364 큰석류풀	*Mollugo verticillata* L.	귀

번행초과 AIZOACEAE

365 번행초	*Tetragonia tetragonioides* (Pall.) Kuntze	

쇠비름과 PORTULACACEAE

366 쇠비름	*Portulaca oleracea* L.	

석죽과 CARYOPHYLLACEAE

367 벼룩이자리	*Arenaria serpyllifolia* L.	
368 큰점나도나물	*Cerastium fischerianum* Ser.	
369 양점나도나물	*Cerastium glomeratum* Thuill.	귀
370 점나도나물	*Cerastium holosteoides* Fr. var. *hallaisanense* (Nakai) Mizush.	
371 북선점나도나물	*Cerastium rubescens* Mattf. var. *koreanum* (Nakai) Miki	
372 카네이션	*Dianthus caryophyllus* L.	귀,식
373 패랭이꽃	*Dianthus chinensis* L.	
374 갯패랭이꽃	*Dianthus japonicus* Thunb.	
375 술패랭이꽃	*Dianthus longicalyx* Miq.	
376 참개별꽃	*Pseudostellaria coreana* (Nakai) Ohwi	고
377 개별꽃	*Pseudostellaria heterophylla* (Miq.) Pax	
378 산개별꽃	*Pseudostellaria monantha* Ohwi	고
379 큰개별꽃	*Pseudostellaria palibiniana* (Takeda) Ohwi	
380 개미자리	*Sagina japonica* (Sw.) Ohwi	
381 큰개미자리	*Sagina maxima* A.Gray	
382 갯장구채	*Silene aprica* Turcz. var. *oldhamiana* (Miq.) C.Y.Wu	

383 끈끈이대나물	*Silene armeria* L.	귀
384 덩굴별꽃	*Silene baccifera* (L.) Roth	
385 한라장구채	*Silene fasciculata* Nakai	고,CR
386 장구채	*Silene firma* Siebold & Zucc.	
387 털장구채	*Silene firma* Siebold & Zucc. f. pubescens (Makino) Ohwi & H.Ohashi	
388 양장구채	*Silene gallica* L.	
389 달맞이장구채	*Silene latifolia* Poir. subsp. *alba* (Mill.) Greuter & Burdet	귀
390 섬대나물	*Silene taquetii* Lev.	
391 들개미자리	*Spergula arvensis* L.	귀
392 갯개미자리	*Spergularia marina* (L.) Besser	
393 유럽개미자리	*Spergularia rubra* (L.) J.Presl & C.Presl	귀
394 쇠별꽃	*Stellaria aquatica* (L.) Scop.	
395 별꽃	*Stellaria media* (L.) Vill.	
396 초록별꽃	*Stellaria neglecta* (Lej.) Weihe	
397 그늘별꽃	*Stellaria sessiliflora* Y.Yabe	
398 벼룩나물	*Stellaria uliginosa* Murray	


양장구채

명아주과 CHENOPODIACEAE

399 가는갯능쟁이	*Atriplex gmelinii* C.A.Mey. ex Bong.	
400 창명아주	Atriplex hastata L.	귀
401 갯능쟁이	*Atriplex subcordata* Kitag.	
402 댑싸리	*Bassia scoparia* (L.) A.J.Scott	귀,식
403 흰명아주	*Chenopodium album* L.	귀


수송나물


쇠무릎


가시비름


선인장

404 명아주	*Chenopodium album* L. var. *centrorubrum* Makino	
405 좀명아주	*Chenopodium ficifolium* Sm.	귀
406 취명아주	*Chenopodium glaucum* L.	귀
407 냄새명아주	*Chenopodium pumilio* R.Br.	귀
408 양명아주	*Dysphania ambrosioides* (L.) Mosyakin & Clemants	귀
409 수송나물	*Salsola komarovii* Iljin	
410 나문재	*Suaeda glauca* (Bunge) Bunge	
411 해홍나물	*Suaeda maritima* (L.) Dumort.	

비름과 AMARANTHACEAE

412 쇠무릎	*Achyranthes bidentata* Blume var. *japonica* Miq.	
413 미국비름	*Amaranthus albus* L.	귀
414 개비름	*Amaranthus blitum L. subsp. oleraceus* (L.) Costea	귀
415 눈비름	*Amaranthus deflexus* L.	
416 긴털비름	*Amaranthus hybridus* L.	귀
417 가는털비름	*Amaranthus patulus* Bertol.	귀
418 털비름	*Amaranthus retroflexus* L.	귀
419 가시비름	*Amaranthus spinosus* L.	귀
420 비름	*Amaranthus tricolor* L.	
421 청비름	*Amaranthus viridis* L.	귀
422 개맨드라미	*Celosia argentea* L.	귀

선인장과 CACTACEAE

423 선인장	*Opuntia ficus-indica* (L.) Mill.	식

424 왕선인장	*Opuntia monacantha* Haworth	식


목련

목련과 MAGNOLIACEAE

425 목련	*Magnolia kobus* DC.	
426 함박꽃나무	*Magnolia sieboldii* K.Koch	
427 초령목	*Magnolia compressa* Maxim.	**멸Ⅱ,EN**

오미자과 SCHISANDRACEAE

428 남오미자	*Kadsura japonica* (L.) Dunal
429 흑오미자	*Schisandra repanda* (Siebold & Zucc.) Radlk.


붓순나무

붓순나무과 ILLICIACEAE

430 붓순나무	*Illicium anisatum* L.	**NT**

녹나무과 LAURACEAE

431 육박나무	*Actinodaphne lancifolia* (Blume) Meisn.
432 녹나무	*Cinnamomum camphora* (L.) J.Presl
433 둥근잎녹나무	*Cinnamomum camphora var. cyclophyllum* Nakai
434 생달나무	*Cinnamomum yabunikkei* H.Ohba
435 비목나무	*Lindera erythrocarpa* Makino
436 감태나무	*Lindera glauca* (Siebold & Zucc.) Blume
437 생강나무	*Lindera obtusiloba* Blume
438 까마귀쪽나무	*Litsea japonica* (Thunb.) Juss.
439 센달나무	*Machilus japonica* Siebold & Zucc. ex Meisn.
440 후박나무	*Machilus thunbergii* Siebold & Zucc. ex Meisn.


새덕이

441 새덕이 *Neolitsea aciculata* (Blume) Koidz.

442 참식나무 *Neolitsea sericea* (Blume) Koidz.

미나리아재비과 RANUNCULACEAE


한라돌쩌귀

443 한라돌쩌귀 *Aconitum japonicum* Thunb. subsp. *napiforme* (H.Lév. & Vaniot) Kadota

444 흰진범 *Aconitum longecassidatum* Nakai

445 진범 *Aconitum pseudolaeve* Nakai 고

446 한라투구꽃 *Aconitum quelpaertense* Nakai 고

447 개승마 *Actaea biternata* (Siebold & Zucc.) Prantl

448 왜승마 *Actaea japonica* Thunb.

449 촛대승마 *Actaea simplex* (DC.) Wormsk. ex Prantl

450 세복수초 *Adonis multiflora* Nishikawa & Koji Ito

451 남바람꽃 *Anemone flaccida* F.Schmidt

452 꿩의바람꽃 *Anemone raddeana* Regel

453 세바람꽃 *Anemone stolonifera* Maxim.

454 매발톱 *Aquilegia buergeriana* Siebold & Zucc. var. *oxysepala* (Trautv. & C.A.Mey.) Kitam.

455 사위질빵 *Clematis apiifolia* DC.

456 좀사위질빵 *Clematis brevicaudata* DC.

457 누른종덩굴 *Clematis chiisanensis* Nakai

458 세잎종덩굴 *Clematis koreana* Kom.

459 작은사위질빵 *Clematis pierotii* Miq.

460 참으아리 *Clematis terniflora* DC.

461 으아리 *Clematis terniflora* DC. var. *mandshurica* (Rupr.) Ohwi


새끼노루귀


가는잎할미꽃


긴잎꿩의다리

462 변산바람꽃	*Eranthis byunsanensis* B.Y.Sun	고
463 새끼노루귀	*Hepatica insularis* Nakai	고
464 모데미풀	*Megaleranthis saniculifolia* Ohwi	고,VU
465 가는잎할미꽃	*Pulsatilla cernua* (Thunb.) Bercht. ex J.Presl	
466 털개구리미나리	*Ranunculus cantoniensis* DC.	
467 젓가락나물	*Ranunculus chinensis* Bunge	
468 바위미나리아재비	*Ranunculus crucilobus* H.Lév.	고
469 미나리아재비	*Ranunculus japonicus* Thunb.	
470 매화마름	*Ranunculus kadzusensis* Makino	멸II,VU
471 유럽미나리아재비	*Ranunculus muricatus* L.	귀
472 왜젓가락풀	*Ranunculus quelpaertensis* (H.Lév.) Nakai	
473 개구리자리	*Ranunculus sceleratus* L.	
474 개구리미나리	*Ranunculus tachiroei* Franch. & Sav.	
475 개구리갓	*Ranunculus ternatus* Thunb.	
476 개구리발톱	*Semiaquilegia adoxoides* (DC.) Makino	
477 큰개구리발톱	*Semiaquilegia quelpaertensis* D.C.Son & K.Lee	
478 은꿩의다리	*Thalictrum actaeifolium* Siebold & Zucc.	고
479 남방꿩의다리	*Thalictrum acutifolium* (Hand.-Mazz.) B. Boivin	
480 꿩의다리	*Thalictrum aquilegiifolium* L. var. *sibiricum* Regel & Tiling	
481 좀꿩의다리	*Thalictrum minus (Pamp.) Pamp. var. hypoleucum (Siebold & Zucc.) Miq.*	
482 뫼꿩의다리	*Thalictrum sachalinense* Lecoy.	
483 긴잎꿩의다리	*Thalictrum simplex* L. var. *brevipes* H.Hara	VU
484 산꿩의다리	*Thalictrum tuberiferum* Maxim.	

485 자주꿩의다리 *Thalictrum uchiyamae* Nakai

매자나무과 BERBERIDACEAE

486 섬매발톱나무 *Berberis amurensis* Rupr. var. *quelpaertensis* (Nakai) Nakai **고**

487 꿩의다리아재비 *Caulophyllum robustum* Maxim.


으름

으름덩굴과 LARDIZABALACEAE

488 으름덩굴 *Akebia quinata* (Houtt.) Decne.

489 멀꿀 *Stauntonia hexaphylla* (Thunb.) Decne.


댕댕이덩굴

방기과 MENISPERMACEAE

490 댕댕이덩굴 *Cocculus orbiculatus* (L.) DC.

491 새모래덩굴 *Menispermum dauricum* DC.

492 방기 *Sinomenium acutum* (Thunb.) Rehder & E.H.Wilson

493 함박이 *Stephania japonica* (Thunb.) Miers


수련

수련과 NYMPHAEACEAE

494 수련 *Nymphaea tetragona* Georgi

연꽃과 NELUMBONACEAE

495 연 *Nelumbo nucifera* Gaertn.


순채

어항마름과 CABOMBACEAE

496 순채 *Brasenia schreberi* J.F.Gmel. **멸Ⅱ,VU**

붕어마름과 CERATOPHYLLACEAE

497 붕어마름 *Ceratophyllum demersum* L.


삼백초

삼백초과 SAURURACEAE

498 약모밀 *Houttuynia cordata* Thunb. **귀**

499 삼백초 *Saururus chinensis* (Lour.) Baill. **멸Ⅱ,EN**

후추과 PIPERACEAE

500 후추등 *Piper kadsura* (Choisy) Ohwi


죽절초

홀아비꽃대과 CHLORANTHACEAE

501 옥녀꽃대 *Chloranthus fortunei* (A.Gray) Solms

502 홀아비꽃대 *Chloranthus japonicus* Siebold

503 죽절초 *Sarcandra glabra* (Thunb.) Nakai **멸Ⅱ,EN**

쥐방울덩굴과 ARISTOLOCHIACEAE

504 개족도리풀 *Asarum maculatum* Nakai **고**

505 각시족도리풀 *Asarum misandrum* B.U.Oh & J.G.Kim

506 족도리풀 *Asarum sieboldii* Miq.

작약과 PAEONIACEAE

507 백작약 *Paeonia japonica* (Makino) Miyabe & Takeda **NT**

508 산작약 *Paeonia obovata* Maxim. **멸Ⅱ,CR**

다래나무과 ACTINIDIACEAE


개다래

509 다래 *Actinidia arguta* (Siebold & Zucc.) Planch. ex Miq.

510 쥐다래 *Actinidia kolomikt*a (Maxim. & Rupr.) Maxim.

511 개다래 *Actinidia polygama* (Siebold & Zucc.) Planch. ex Maxim.

512 섬다래 *Actinidia rufa* (Siebold & Zucc.) Planch. ex Miq. **VU**

차나무과 THEACEAE


동백나무

513 동백나무 *Camellia japonica* L.

514 흰동백나무 *Camellia japonica* L. f. albipetala H.T.Chang

515 비쭈기나무 *Cleyera japonica* Thunb.

516 우묵사스레피나무 *Eurya emarginata* (Thunb.) Makino

517 사스레피나무 *Eurya japonica* Thunb.

518 떡사스레피나무 *Eurya japonica* Thunb. var. *aurescens* Rehder & E.H.Wilson

519 후피향나무 *Ternstroemia gymnanthera* (Wight & Arn.) Bedd.

물레나물과 CLUSIACEAE


물레나물

520 물레나물 *Hypericum ascyron* L.

521 큰고추나물 *Hypericum attenuatum* Fisch. ex Choisy var. *confertissium* (Nakai) T.B.Lee

522 제주고추나물 *Hypericum chejuense* S.J.Park & K.J.Kim **고**

523 고추나물 *Hypericum erectum* Thunb.

524 애기고추나물 *Hypericum japonicum* Thunb.

525 좀고추나물 *Hypericum laxum* (Blume) Koidz.

526 흰꽃물고추나물 *Triadenum breviflorum* (Wall. ex Dyer) Y.Kimura

527 물고추나물 *Triadenum japonicum* (Blume) Makino

양귀비과 PAPAVERACEAE

528 왜현호색	*Corydalis ambigua* Cham. & Schltdl.	
529 좀현호색	Corydalis decumbens (Thunb.) Pers.	
530 탐라현호색	*Corydalis hallaisanensis* H.Lév.	고
531 염주괴불주머니	*Corydalis heterocarpa* Siebold & Zucc.	
532 자주괴불주머니	*Corydalis incisa* (Thunb.) Pers.	
533 눈괴불주머니	*Corydalis ochotensis* Turcz.	
534 선현호색	*Corydalis ohii* Lidén	고
535 괴불주머니	*Corydalis pallida* (Thunb.) Pers.	
536 갯괴불주머니	*Corydalis platycarpa* (Maxim. ex Palib.) Makino	
537 현호색	*Corydalis remota* Fisch. ex Maxim.	
538 산괴불주머니	*Corydalis speciosa* Maxim.	
539 둥근빗살현호색	*Fumaria officinalis* L.	귀
540 좀양귀비	*Papaver dubium* L.	귀
541 바늘양귀비	*Papaver hybridum* L.	귀
542 개양귀비	*Papaver rhoeas* L.	귀
543 나도양귀비	*Papaver somniferum* L. subsp. *setigerum* (DC.) Arcang.	귀


자주괴불주머니

십자화과 BRASSICACEAE

544 산장대	*Arabis gemmifera* (Matsum.) Makino
545 털장대	*Arabis hirsuta* (L.) Scop.
546 바위장대	*Arabis serrata* Franch. & Sav.
547 갯장대	*Arabis stelleri* DC.
548 장대냉이	*Berteroella maximowiczii* (Palib.) O.E.Schulz


섬바위장대


냉이


벌깨냉이


갯무

549 갓	*Brassica juncea* (L.) Czern.	귀
550 유채	*Brassica napus* L.	귀,식
551 좀아마냉이	*Camelina microcarpa* Andrz. ex DC.	귀
552 냉이	*Capsella bursa-pastoris* (L.) Medik.	
553 좁쌀냉이	*Cardamine fallax* (O.E.Schulz) Nakai	
554 황새냉이	*Cardamine flexuosa* With.	
555 벌깨냉이	*Cardamine glechomifolia* H.Lév. & Vaniot	
556 싸리냉이	*Cardamine impatiens* L.	
557 미나리냉이	*Cardamine leucantha* (Tausch) O.E.Schulz	
558 제주싸리냉이	Cardamine nakaiana H. Lév.	
559 큰황새냉이	*Cardamine scutata* Thunb.	
560 꼬마냉이	*Cardamine tanakae* Franch. & Sav.	
561 냄새냉이	*Coronopus didymus* (L.) Sm.	귀
562 모래냉이	*Diplotaxis muralis* DC.	귀
563 가는장대	*Dontostemon dentatus* (Bunge) C.A.Mey. ex Ledeb.	
564 꽃다지	*Draba nemorosa* L.	
565 다닥냉이	*Lepidium apetalum* Willd.	귀
566 국화잎다닥냉이	Lepidium bonariense L.	귀
567 콩다닥냉이	*Lepidium virginicum* L.	귀
568 물냉이	*Nasturtium officinale* R.Br.	귀
569 구슬다닥냉이	*Neslia paniculata* (L.) Desv.	귀
570 서양무아재비	*Raphanus raphanistrum* L.	귀
571 갯무	*Raphanus sativus* L. var. *hortensis* Backer f. *raphanistroides* Makino	
572 개갓냉이	*Rorippa indica* (L.) Hiern	

573 속속이풀	*Rorippa palustris* (L.) Besser	
574 가는잎털냉이	*Sisymbrium altissimum* L.	귀
575 노란장대	*Sisymbrium luteum* (Maxim.) O.E.Schulz	
576 유럽장대	*Sisymbrium officinale* (L.) Scop.	귀
577 긴갓냉이	*Sisymbrium orientale* L.	귀
578 말냉이	*Thlaspi arvense* L.	귀
579 장대나물	*Turritis glabra* L.	

조록나무과 HAMAMELIDACEAE

580 조록나무	*Distylium racemosum* Siebold & Zucc.	

돌나물과 CRASSULACEAE

581 대구돌나물	*Crassula aquatica* (L.) Schönland VU	
582 꿩의비름	*Hylotelephium erythrostictum* (Miq.) H.Ohba	
583 자주꿩의비름	*Hylotelephium pallescens* (Freyn) H.Ohba	
584 세잎꿩의비름	*Hylotelephium verticillatum* (L.) H.Ohba	
585 섬꿩의비름	*Hylotelephium viridescens* (Nakai) H.Ohba	고
586 새끼꿩의비름	*Hylotelephium viviparum* (Maxim.) H.Ohba	
587 연화바위솔	*Orostachys iwarenge* (Makino) H.Hara	
588 바위솔	*Orostachys japonica* (Maxim.) A.Berger	
589 둥근바위솔	*Orostachys malacophylla* (Pall.) Fisch.	
590 난쟁이바위솔	*Orostachys sikokiana* (Makino) Ohwi	
591 가는기린초	*Phedimus aizoon* (L.) 't Hart	
592 기린초	*Phedimus kamtschaticus* (Fisch. & C.A.Mey.) 't Hart	
593 민말똥비름	*Sedum alfredii* Hance	

594 말똥비름 *Sedum bulbiferum* Makino

595 돌채송화 *Sedum japonicum* Siebold ex Miq.

596 멕시코돌나물 *Sedum mexicanum* Britton 귀


땅채송화

597 땅채송화 *Sedum oryzifolium* Makino

598 바위채송화 *Sedum polytrichoides* Hemsl.

599 돌나물 *Sedum sarmentosum* Bunge

600 한라꿩의비름 *Sedum taquetii* Praeger 고

601 주걱비름 *Sedum tosaense* Makino

낙지다리과 PENTHORACEAE

602 낙지다리 *Penthorum chinense* Pursh

범의귀과 SAXIFRAGACEAE

603 노루오줌 *Astilbe chinensis* (Maxim.) Franch. & Sav.

604 큰노루오줌 *Astilbe chinensis* (Maxim.) Franch. & Sav. var. *davidii* Franch.

605 숙은노루오줌 *Astilbe koreana* (Kom.) Nakai

606 한라노루오줌 *Astilbe rubra* Hook.f. & Thomson var. *taquetii* (H.Lév.) H.Hara 고

607 흰괭이눈 *Chrysosplenium barbatum* Nakai 고

608 괭이눈 *Chrysosplenium grayanum* Maxim.

609 제주괭이눈 *Chrysosplenium hallaisanense* Nakai 고

610 산괭이눈 *Chrysosplenium japonicum* (Maxim.) Makino

611 흰털괭이눈 *Chrysosplenium pilosum var. fulvum* (A. Terracc.) H. Hara

612 선괭이눈 *Chrysosplenium sinicum* Maxim.

613 바위떡풀 Saxifraga fortunei Hook.

614 털바위떡풀 *Saxifraga fortunei* Hook. var. *pilosissima* Nakai

수국과 HYDRANGEACEAE

615 성널수국 *Hydrangea liukiuensis* Nakai


산수국

616 산수국 *Hydrangea macrophylla* (Thunb.) Ser. subsp. *serrata* (Thunb.) Makino

617 등수국 *Hydrangea petiolaris* Siebold & Zucc.

618 탐라산수국 *Hydrangea serrata* (Thunb.) Ser. f. *fertilis* Nakai

619 바위수국 *Schizophragma hydrangeoides* Siebold & Zucc.


물매화

물매화과 PARNASSIACEAE

620 애기물매화 *Parnassia alpicola* Makino

621 물매화 *Parnassia palustris* L.


까마귀밥나무

까치밥나무과 GROSSULARIACEAE

622 까마귀밥나무 *Ribes fasciculatum* Siebold & Zucc. var. *chinense* Maxim.

623 명자순 *Ribes maximowiczianum* Kom.


돈나무

돈나무과 PITTOSPORACEAE

624 돈나무 *Pittosporum tobira* (Thunb.) W.T.Aiton

장미과 ROSACEAE

625 좀짚신나물	*Agrimonia nipponica* Koidz.	
626 짚신나물	*Agrimonia pilosa* Ledeb.	
627 채진목	*Amelanchier asiatica* (Siebold & Zucc.) Endl. ex Walp.	EN
628 한라개승마	*Aruncus aethusifolius* (H.Lév.) Nakai	고
629 뱀딸기	*Duchesnea indica* (Andrews) Focke	
630 비파나무	*Eriobotrya japonica* (Thunb.) Lindl.	귀,식
631 흰땃딸기	*Fragaria nipponica* Makino	
632 큰뱀무	*Geum aleppicum* Jacq.	
633 뱀무	*Geum japonicum* Thunb.	
634 아그배나무	*Malus toringo* (Siebold) de Vriese	
635 윤노리나무	*Photinia villosa* (Thunb.) DC.	
636 떡잎윤노리나무	*Pourthiaea villosa* (Thunb.) Decne. var. *brunnea* (H.Lév.) Nakai	
637 민윤노리나무	*Pourthiaea villosa* (Thunb.) Decne. var. *laevis* (Thunb.) Stapf	
638 털윤노리나무	*Pourthiaea villosa var. zollingeri* (Decne.) Nakai	
639 돌양지꽃	*Potentilla ancistrifolia* Bunge var. *dickinsii* (Franch. & Sav.) Koidz.	
640 딱지꽃	*Potentilla chinensis* Ser.	
641 참양지꽃	*Potentilla dickinsii var. breviseta* Nakai	고
642 솜양지꽃	*Potentilla discolor* Bunge	
643 양지꽃	*Potentilla fragarioides* L.	
644 세잎양지꽃	*Potentilla freyniana* Bornm.	
645 가락지나물	*Potentilla kleiniana* Wight & Arn.	


한라개승마


윤노리나무

646 좀양지꽃	*Potentilla matsumurae* Th.Wolf	
647 민눈양지꽃	*Potentilla rosulifera* H.Lév.	
648 제주양지꽃	*Potentilla stolonifera* Lehm. ex Ledeb. var. *quelpaertensis* Nakai	
649 개소시랑개비	*Potentilla supina* L.	귀
650 좀개소시랑개비	*Potentilla supina* L. var. *ternata* Peterm.	귀
651 섬개벚나무	*Prunus buergeriana* Miq.	
652 한라벚나무	*Prunus hallasanensis* C.Kim & M.Kim	고
653 이스라지나무	*Prunus japonica Thunb.* var. *nakaii* (H.Lév.) Rehder	
654 탐라벚나무	*Prunus longistylus* C.Kim & M.Kim	고
655 산개벚지나무	*Prunus maximowiczii* Rupr.	
656 귀룽나무	*Prunus padus* L.	
657 복숭아나무	*Prunus persica* (L.) Stokes	
658 사옥	*Prunus quelpaertensis* Nakai	고
659 산벚나무	*Prunus sargentii* Rehder	
660 개벚나무	*Prunus sargentii* Rehder var. *verecunda* (Koidz.) Chin S.Chang	
661 잔털벚나무	*Prunus serrulata* Lindl. var. *pubescens* (Makino) Nakai	
662 벚나무	*Prunus serrulata* Lindl. f. *spontanea* (E.H.Wilson) Chin S.Chang	
663 올벚나무	*Prunus spachiana* (Lavallée ex Ed.Otto) Kitam. f. *ascendens* (Makino) Kitam.	
664 왜벚나무	*Prunus speciosa* (Koidz.) Nakai	귀
665 왕벚나무	*Prunus yedoensis* Matsum.	고,EN


이스라지


왕벚나무

666 관음왕벚나무 *Prunus yedoensis var. angustipetala* C.Kim & M.Kim 고

667 콩배나무 *Pyrus calleryana* Decne. var. *fauriei* (C.K.Schneid.) Rehder

668 산돌배나무 *Pyrus ussuriensis* Maxim.

669 긴잎다정큼 *Rhaphiolepis indica* (L.) Lindl. ex Ker var. *liukiuensis* (Koidz.) Kitam.

670 다정큼나무 *Rhaphiolepis indica* (L.) Lindl. ex Ker var. *umbellata* (Thunb. ex Murray) H.Ohashi

671 병아리꽃나무 *Rhodotypos scandens* (Thunb.) Makino

672 생열귀나무 *Rosa davurica* Pall.

673 돌가시나무 *Rosa lucieae* Franch. & Rochebr. ex Crép.

674 찔레나무 *Rosa multiflora* Thunb.

675 해당화 *Rosa rugosa* Thunb.

676 겨울딸기 *Rubus buergeri* Miq.


겨울딸기

677 수리딸기 *Rubus corchorifolius* L.f.

678 복분자딸기 *Rubus coreanus* Miq.

679 청복분자딸기 *Rubus coreanus* Miq. var. *concolor* Nakai ex J.Y.Yang 고

680 산딸기 *Rubus crataegifolius* Bunge

681 검은딸기 *Rubus croceacanthus* H.Lév.


검은딸기

682 서양오엽딸기 *Rubus fruticosus* L. 귀

683 장딸기 *Rubus hirsutus* Thunb.

684 제주장딸기 *Rubus hirsutus* Thunb. *for. argyi* (Lev.) W.Lee

685 가시딸기 *Rubus hongnoensis* Nakai 고


가시딸기

686 명덕딸기 *Rubus idaeus* L. var. *microphyllus* Turcz.

687 제주산딸기 *Rubus nishimuranus* Koidz.

688 멍석딸기 *Rubus parvifolius* L.

689 청멍석딸기 *Rubus parvifolius for. concolor* (Koidz.) Sugim.

690 사슨딸기 *Rubus parvifolius* L. var. *taquetii* (H.Lév.) Nemoto

691 곰딸기 *Rubus phoenicolasius* Maxim.

692 줄딸기 *Rubus pungens* Cambess.

693 가시복분자딸기 *Rubus schizostylus* H.Lév. 고

694 복딸나무 *Rubus sorbifolius var. myriadenus* (H. Lev. & Vaniot) T.B.Lee 고

695 거지딸기 *Rubus sumatranus* Miq.

696 맥도딸기 *Rubus tozawae* Nakai ex J.Y.Yang var. *longisepalus* J.Y.Yang

697 거문딸기 *Rubus trifidus* Thunb.

698 술오이풀 *Sanguisorba minor* Scop. 귀

699 오이풀 *Sanguisorba officinalis* L.

700 팥배나무 *Sorbus alnifolia* (Siebold & Zucc.) K.Koch

701 마가목 *Sorbus commixta* Hedl.


마가목

702 아구장나무 *Spiraea pubescens* Turcz.

703 국수나무 *Stephanandra incisa* (Thunb.) Zabel

704 나비국수나무 *Stephanandra incisa* (Thunb.) Zabel var. *quadrifissa* (Nakai) T.B.Lee

콩과 FABACEAE

705 자귀풀 *Aeschynomene indica* L.

706 자귀나무 *Albizia julibrissin* Durazz.

707 왕자귀나무 *Albizia kalkora* (Roxb.) Prain **VU**

708 족제비싸리 *Amorpha fruticosa* L. **귀**

709 새콩 *Amphicarpaea bracteata* (L.) Fernald subsp. *edgeworthii* (Benth.) H.Ohashi


제주황기

710 제주황기 *Astragalus mongholicus* Bunge var. *nakaianus* (Y.N.Lee) I.S.Choi & B.H.Choi **고,CR**

711 자운영 *Astragalus sinicus* L. **귀**

712 실거리나무 *Caesalpinia decapetala* (Roth) Alston

713 해녀콩 *Canavalia lineata* (Thunb.) DC. **VU**

714 골담초 *Caragana sinica* (Buc'hoz) Rehder **식**

715 차풀 *Chamaecrista nomame* (Makino) H.Ohashi

716 활나물 *Crotalaria sessiliflora* L.

717 된장풀 *Desmodium caudatum* (Thunb.) DC.

718 잔디갈고리 *Desmodium heterocarpon* (L.) DC.

719 여우팥 *Dunbaria villosa* (Thunb.) Makino


만년콩

720 만년콩 *Euchresta japonica* Hook.f. ex Regel **멸 I,CR**

721 주엽나무 *Gleditsia japonica* Miq.

722 돌콩 *Glycine max* (L.) Merr. subsp. *soja* (Siebold & Zucc.) H.Ohashi

723 영주갈고리 *Hylodesmum laxum* (DC.) H.Ohashi & R.R.Mill

724 큰도둑놈의갈고리 *Hylodesmum oldhamii* (Oliv.) H.Ohashi & R.R.Mill

725 개도둑놈의갈고리 *Hylodesmum podocarpum* (DC.) H.Ohashi & R.R.Mill

726 도둑놈의갈고리 *Hylodesmum podocarpum* (DC.) H.Ohashi & R.R.Mill subsp. *oxyphyllum* (DC.) H.Ohashi & R.R.Mill

727 애기도둑놈의갈고리 *Hylodesmum podocarpum* (DC.) H.Ohashi & R.R.Mill var. *mandshuricum* (Maxim.) H.Ohashi & R.R.Mill

728 큰낭아초 *Indigofera bungeana* Walp. 귀

729 땅비싸리 *Indigofera kirilowii* Maxim. ex Palib.

730 낭아초 *Indigofera pseudotinctoria* Matsum.

731 둥근매듭풀 *Kummerowia stipulacea* (Maxim.) Makino


매듭풀

732 매듭풀 *Kummerowia striata* (Thunb.) Schindl.

733 활량나물 *Lathyrus davidii* Hance

734 갯완두 *Lathyrus japonicus* Willd.

735 싸리 *Lespedeza bicolor* Turcz.

736 비수리 *Lespedeza cuneata* (Dum.Cours.) G.Don

737 참싸리 *Lespedeza cyrtobotrya* Miq.

738 넌출비수리 *Lespedeza intermixta* Makino

739 조록싸리 *Lespedeza maximowiczii* C.K.Schneid.

740 괭이싸리 *Lespedeza pilosa* (Thunb.) Siebold & Zucc.

741 풀싸리 *Lespedeza thunbergii* Nakai subsp. *formosa* (Vogel) H.Ohashi

742 개싸리 *Lespedeza tomentosa* (Thunb.) Siebold ex Maxim.

743 좀싸리 *Lespedeza virgata* (Thunb.) DC.


벌노랑이

744 서양벌노랑이 *Lotus corniculatus* L. 귀

745 벌노랑이 *Lotus corniculatus* L. var. *japonica* Regel

746 좁은잎벌노랑이 *Lotus tenuis* Waldst. & Kit. ex Willd.

747 솔비나무 *Maackia fauriei* (H.Lév.) Takeda 고

748 잔개자리	*Medicago lupulina* L.	귀
749 좀개자리	*Medicago minima* (L.) Bartal.	귀
750 개자리	*Medicago polymorpha* L.	귀
751 노랑개자리	*Medicago ruthenica* (L.) Ledeb.	
752 자주개자리	*Medicago sativa* L.	귀
753 흰전동싸리	*Melilotus albus* Medik.	귀
754 좀전동싸리	*Melilotus indicus* (L.) All.	귀
755 주름전동싸리	*Melilotus officinalis* (L.) Lam.	귀
756 전동싸리	*Melilotus suaveolens* Ledeb.	귀
757 칡	*Pueraria lobata* (Willd.) Ohwi	
758 여우콩	*Rhynchosia volubilis* Lour.	
759 아까시나무	*Robinia pseudoacacia* L.	귀
760 석결명	*Senna occidentalis* (L.) Link.	귀,식
761 결명자	*Senna tora* (L.) Roxb.	귀,식
762 고삼	*Sophora flavescens* Aiton	
763 노랑토끼풀	*Trifolium campestre* Schreb.	귀
764 애기노랑토끼풀	*Trifolium dubium* Sibth.	귀
765 선토끼풀	*Trifolium hybridum* L.	귀
766 진홍토끼풀	*Trifolium incarnatum* L.	귀
767 붉은토끼풀	*Trifolium pratense* L.	귀
768 토끼풀	*Trifolium repens* L.	귀
769 갈퀴나물	*Vicia amoena* Fisch. ex Ser.	
770 가는살갈퀴	*Vicia angustifolia* L. ex Reichard	
771 살갈퀴	*Vicia angustifolia* L. ex Reichard var. *segetilis* (Thuill.) W.D.J.Koch	


고삼


살갈퀴

772 등갈퀴나물	*Vicia cracca* L.	
773 각시갈퀴나물	*Vicia dasycarpa* Ten.	귀
774 새완두	*Vicia hirsuta* (L.) Gray	
775 네잎갈퀴나물	*Vicia nipponica* Matsum.	
776 큰등갈퀴	*Vicia pseudoorobus* Fisch. & C.A.Mey.	
777 가는등갈퀴	*Vicia tenuifolia* Roth	
778 얼치기완두	*Vicia tetrasperma* (L.) Schreb.	
779 나비나물	*Vicia unijuga* A.Braun	
780 애기나비나물	*Vicia unijuga* A.Braun var. *kausanensis* H.Lév.	고
781 긴잎나비나물	*Vicia unijuga* A.Braun f. *angustifolia* Makino ex Ohwi	
782 벳지	*Vicia villosa* Roth	귀
783 새팥	*Vigna angularis* (Willd.) Ohwi & H.Ohashi var. *nipponensis* (Ohwi) Ohwi & H.Ohashi	
784 돌동부	*Vigna vexillata* (L.) A.Rich. var. *tsusimensis* Matsum.	
785 등	*Wisteria floribunda* (Willd.) DC.	식

괭이밥과 OXALIDACEAE

786 애기괭이밥	*Oxalis acetosella* L.	
787 덩이괭이밥	*Oxalis articulata* Savigny	귀
788 괭이밥	*Oxalis corniculata* L.	
789 자주괭이밥	*Oxalis debilis* Kunth var. *corymbosa* (DC.) Lourteig	귀
790 큰괭이밥	*Oxalis obtriangulata* Maxim.	
791 선괭이밥	*Oxalis stricta* L.	


괭이밥

쥐손이풀과 GERANIACEAE

792 세열유럽쥐손이 *Erodium cicutarium* (L.) L'Hér. 귀

793 유럽쥐손이 *Erodium moschatum* (L.) L'Hér.

794 미국쥐손이 *Geranium carolinianum* L. 귀

795 산쥐손이 *Geranium dahuricum* DC.

796 세열미국쥐손이 *Geranium dissectum* L.

797 꽃쥐손이 *Geranium eriostemon* Fisch. ex DC.

798 털둥근이질풀 *Geranium koreanum* Kom. var. *hirsutum* Nakai 고

799 섬참이질풀 *Geranium koraiense* Nakai var. *chejuense* S.J.Park & K.J.Kim

800 선이질풀 *Geranium krameri* Franch. & Sav.

801 털선이질풀 *Geranium krameri* Franch. & Sav. f. *adpressipilosum* (H.Hara) H.Hara

802 섬쥐손이 *Geranium shikokianum* Matsum. var. *quelpaertense* Nakai

803 이질풀 *Geranium thunbergii* Siebold ex Lindl. & Paxton

804 좀쥐손이 *Geranium tripartitum* R.Knuth


미국쥐손이


이질풀

남가새과 ZYGOPHYLLACEAE

805 남가새 *Tribulus terrestris* L. EN

아마과 LINACEAE

806 노랑개아마 *Linum virginianum* L.


노랑개아마

대극과 EUPHORBIACEAE

807 깨풀 *Acalypha australis* L.

808 제주대극 *Euphorbia octoradiata* Lev. & Vaniot 고


흰대극

809 흰대극 *Euphorbia esula* L.

810 두메대극 *Euphorbia fauriei* H.Lév. & Vaniot ex H.Lév. 고

811 등대풀 *Euphorbia helioscopia* L.

812 털땅빈대 *Euphorbia hirta* L.

813 땅빈대 *Euphorbia humifusa* Willd. ex Schltdl.


암대극

814 암대극 *Euphorbia jolkinii* Boiss.

815 큰땅빈대 *Euphorbia maculata* L. 귀

816 개감수 *Euphorbia sieboldiana* Morren & Decne.

817 애기땅빈대 *Euphorbia supina* Raf. 귀


예덕나무

818 예덕나무 *Mallotus japonicus* (L.f.) Müll.Arg.

819 산쪽풀 *Mercurialis leiocarpa* Siebold & Zucc.

820 사람주나무 *Neoshirakia japonica* (Siebold & Zucc.) Esser

821 여우구슬 *Phyllanthus urinaria* L.

822 여우주머니 *Phyllanthus ussuriensis* Rupr. & Maxim.

823 광대싸리 *Securinega suffruticosa* (Pall.) Rehder

824 피마자 *Ricinus communis* L. 귀

825 유동 *Vernicia fordii* (Hemsl.) Airy Shaw 귀,식

굴거리나무과 DAPHNIPHYLLACEAE

826 굴거리나무 *Daphniphyllum macropodum* Miq.

827 좀굴거리 *Daphniphyllum teijsmannii* Zoll. ex Teijsm. & Binn.

운향과 RUTACEAE

828 홍귤	*Citrus tachibana* Tanaka	
829 상산	*Orixa japonica* Thunb.	
830 황벽나무	*Phellodendron amurense* Rupr.	
831 탱자나무	*Poncirus trifoliatus* (L.) Raf.	
832 머귀나무	*Zanthoxylum ailanthoides* Siebold & Zucc.	
833 개산초	*Zanthoxylum armatum* DC.	
834 좀머귀나무	*Zanthoxylum fauriei* (Nakai) Ohwi	
835 초피나무	*Zanthoxylum piperitum* (L.) DC.	
836 털초피나무	*Zanthoxylum piperitum for. pubescens* (Nakai) W.T.Lee	
837 산초나무	*Zanthoxylum schinifolium* Siebold & Zucc.	
838 왕초피	*Zanthoxylum simulans* Hance	


산초나무

소태나무과 SIMAROUBACEAE

839 가죽나무	*Ailanthus altissima* (Mill.) Swingle	귀
840 소태나무	*Picrasma quassioides* (D.Don) Benn.	

멀구슬나무과 MELIACEAE

841 멀구슬나무	*Melia azedarach* L.	

원지과 POLYGALACEAE

842 애기풀	*Polygala japonica* Houtt.	
843 병아리다리	*Salomonia ciliata* (L.) DC.	**VU**

옻나무과 ANACARDIACEAE

844 붉나무 *Rhus chinensis* Mill.

845 검양옻나무 *Toxicodendron succedaneum* (L.) Kuntze

846 산검양옻나무 *Toxicodendron sylvestre* (Siebold & Zucc.) Kuntze

847 개옻나무 *Toxicodendron trichocarpum* (Miq.) Kuntze

848 옻나무 *Toxicodendron vernicifluum* (Stokes) F.A.Barkley 식

단풍나무과 ACERACEAE

849 단풍나무 *Acer palmatum* Thunb.

850 털고로쇠 *Acer pictum* Thunb.

851 고로쇠나무 *Acer pictum* Thunb. var. *mono* (Maxim.) Maxim. ex Franch.

852 왕고로쇠나무 *Acer pictum var. savatieri* Pax

853 당단풍나무 *Acer pseudosieboldianum* (Pax) Kom.

854 만주고로쇠 *Acer truncatum* Bunge

무환자나무과 SAPINDACEAE

855 무환자나무 *Sapindus mukorossi* Gaertn.

나도밤나무과 SABIACEAE

856 나도밤나무 *Meliosma myriantha* Siebold & Zucc.

857 합다리나무 *Meliosma pinnata* (Roxb.) Maxim. var. *oldhamii* (Miq. ex Maxim.) Beusekom

봉선화과 BALSAMINACEAE


물봉선

858 제주물봉선	*Impatiens aphanantha* Hook. fil.	고
859 봉선화	*Impatiens balsamina* L.	귀,식
860 물봉선	*Impatiens textorii* Miq.	

감탕나무과 AQUIFOLIACEAE


호랑가시나무


먼나무

861 호랑가시나무	*Ilex cornuta* Lindl. & Paxton	
862 꽝꽝나무	*Ilex crenata* Thunb.	
863 감탕나무	*Ilex integra* Thunb.	
864 대팻집나무	*Ilex macropoda* Miq.	
865 민대팻집나무	*Ilex macropoda f. pseudomacropoda* (Loes.) H. Hara	
866 먼나무	*Ilex rotunda* Thunb.	
867 완도호랑가시나무	*Ilex X wandoensis* C.F.Mill. & M.Kim	고

노박덩굴과 CELASTRACEAE

868 푼지나무	*Celastrus flagellaris* Rupr.	
869 노박덩굴	*Celastrus orbiculatus* Thunb.	
870 털노박덩굴	*Celastrus stephanotifolius* (Makino) Makino	
871 화살나무	*Euonymus alatus* (Thunb.) Siebold	
872 회잎나무	*Euonymus alatus* (Thunb.) Siebold f. *ciliato-dentatus* (Franch. & Sav.) Hiyama	
873 털화살나무	*Euonymus alatus* (Thunb.) Siebold f. *pilosus* (O.Loes. & Rehder) Ohwi	
874 뿔회나무	*Euonymus flavescens* Nakai	고
875 줄사철나무	*Euonymus fortunei* (Turcz.) Hand.-Mazz. var. *radicans* (Siebold ex Miq.) Rehder	

876 참빗살나무 *Euonymus hamiltonianus* Wall.

877 좀참빗살나무 *Euonymus hamiltonianus* Wall. var. *maackii* (Rupr.) Kom.


사철나무

878 사철나무 *Euonymus japonicus* Thunb.

879 참회나무 *Euonymus oxyphyllus* Miq.

880 회목나무 *Euonymus pauciflorus* Maxim.

881 둥근잎참빗살나무 *Euonymus quelpartensis* Nakai


말오줌때

고추나무과 STAPHYLEACEAE

882 말오줌때 *Euscaphis japonica* (Thunb.) Kanitz

883 고추나무 *Staphylea bumalda* DC.

회양목과 BUXACEAE

884 회양목 *Buxus sinica* (Rehder & E.H.Wilson) M.Cheng var. *koreana* (Nakai ex Rehder) Q.L.Wang


갯대추


좀갈매나무

갈매나무과 RHAMNACEAE

885 갯대추나무 *Paliurus ramosissimus* (Lour.) Poir.

886 까마귀베개 *Rhamnella franguloides* (Maxim.) Weberb.

887 좀갈매나무 *Rhamnus taquetii* (H.Lév. & Vaniot) H.Lév. **고,CR**

888 상동나무 *Sageretia thea* (Osbeck) M.C.Johnst.

포도과 VITACEAE

889 개머루 *Ampelopsis heterophylla* (Thunb.) Siebold & Zucc.

890 거지덩굴 *Cayratia japonica* (Thunb.) Gagnep.

891 담쟁이덩굴 *Parthenocissus tricuspidata* (Siebold & Zucc.) Planch.

892 왕머루 *Vitis amurensis* Rupr.

893 머루 *Vitis coignetiae* Pulliat ex Planch.

894 새머루 *Vitis flexuosa* Thunb.

895 까마귀머루 *Vitis heyneana* Roem. & Schult. subsp. *ficifolia* (Bunge) C.L.Li


담팔수

담팔수과 ELAEOCARPACEAE

896 담팔수 *Elaeocarpus sylvestris* (Lour.) Poir. var. *ellipticus* (Thunb.) H.Hara **NT**

피나무과 TILIACEAE

897 수까치깨 *Corchoropsis tomentosa* (Thunb.) Makino

898 까치깨 *Corchoropsis tomentosa* (Thunb.) Makino var. *psilocarpa* (Harms & Loes. ex Gilg & Loes.) C.Y.Wu &

899 장구밥나무 *Grewia biloba* G.Don

900 뽕잎피나무 *Tilia taquetii* C.K.Schneid.

901 고슴도치풀 *Triumfetta japonica* Makino

아욱과 MALVACEAE

902 어저귀 *Abutilon theophrasti* Medik. **귀**

903 접시꽃 *Althaea rosea* Cav. **귀,식**


황근

904 황근 *Hibiscus hamabo* Siebold & Zucc. **멸II,VU**

905 부용 *Hibiscus mutabilis* L. **귀,식**

906 수박풀 *Hibiscus trionum* L. **귀**

907 난쟁이아욱 *Malva neglecta* Wallr. **귀**

908 애기아욱 *Malva parviflora* L. 귀

909 둥근잎아욱 *Malva pusilla* Sm. 귀

910 당아욱 *Malva sylvestris* L. 귀


공단풀

911 아욱 *Malva verticillata* L. 귀,식

912 국화잎아욱 *Modiola caroliniana* (L.) G.Don 귀

913 나도공단풀 *Sida rhombifolia* L. 귀

914 공단풀 *Sida spinosa* L. 귀

벽오동과 STERCULIACEAE

915 불암초 *Melochia corchorifolia* L.

팥꽃나무과 THYMELAEACEAE


백서향

916 제주백서향 *Daphne jejudoensis* M.Kim 고

917 백서향나무 *Daphne kiusiana* Miq. NT

918 삼지닥나무 *Edgeworthia chrysantha* Lindl. 식


피뿌리풀

919 피뿌리풀 *Stellera chamaejasme* L. 멸II

보리수나무과 ELAEAGNACEAE

920 보리장나무 *Elaeagnus glabra* Thunb.

921 좁은잎보리장나무 *Elaeagnus glabra* Thunb. var. *oxyphylla* (Servett.)Nakai

922 보리밥나무 *Elaeagnus macrophylla* Thunb.

923 보리수나무 *Elaeagnus umbellata* Thunb.

924 왕보리수나무 *Elaeagnus umbellata* Thunb. var. *coreana* (H.Lév.) H.Lév.

925 녹보리똥나무 *Elaeagnus × maritima* Koidz.

926 큰보리장나무 *Elaeagnus × submacrophylla* Servett.


이나무

이나무과 FLACOURTIACEAE

927 이나무 *Idesia polycarpa* Maxim.

928 산유자나무 *Xylosma japonica* (Thunb.) A.Gray ex H.Ohashi

제비꽃과 VIOLACEAE

929 졸방제비꽃 *Viola acuminata* Ledeb.

930 태백제비꽃 *Viola albida* Palib.

931 남산제비꽃 *Viola albida* Palib. var. *chaerophylloides* (Regel) F.Maek. ex H.Hara

932 콩제비꽃 *Viola arcuata* Blume

933 각시제비꽃 *Viola boissieuana* Makino

934 둥근털제비꽃 *Viola collina* Besser

935 낚시제비꽃 *Viola grypoceras* A.Gray

936 털낚시제비꽃 *Viola grypoceras* A.Gray var. *pubescens* Nakai

937 흰좀낚시제비꽃 *Viola grypoceras for. chionantha* F. Maekawa

938 흰털제비꽃 *Viola hirtipes* S.Moore

939 왜제비꽃 *Viola japonica* Langsd. ex DC.

940 잔털제비꽃 *Viola keiskei* Miq.

941 흰젖제비꽃 *Viola lactiflora* Nakai

942 제비꽃 *Viola mandshurica* W.Becker

943 사향제비꽃 Viola obtusa (Makino) Makino

944 노랑제비꽃 *Viola orientalis* (Maxim.) W.Becker


제비꽃

945 긴잎제비꽃 *Viola ovato-oblonga* (Miq.) Makino

946 종지나물 *Viola papilionacea* Pursh 귀

947 흰제비꽃 *Viola patrinii* DC. ex Ging.

948 털제비꽃 *Viola phalacrocarpa* Maxim.

949 가지제비꽃 *Viola ramiflora* K. O. Yoo

950 고깔제비꽃 *Viola rossii* Hemsl.

951 뫼제비꽃 *Viola selkirkii* Pursh ex Goldie

952 민둥뫼제비꽃 *Viola tokubuchiana* Makino var. *takedana* (Makino) F.Maek.

953 알록제비꽃 *Viola variegata* Fisch. ex Link

954 반달콩제비꽃 *Viola verecunda* A.Gray var. *semilunaris* Maxim.

955 자주잎제비꽃 *Viola violacea* Makino

박과 CUCURBITACEAE

956 뚜껑덩굴 *Actinostemma lobatum* (Maxim.) Maxim. ex Franch. & Sav.

957 개똥참외 *Cucumis melo var. agrestis* Neud. 귀

958 돌외 *Gynostemma pentaphyllum* (Thunb.) Makino

959 새박 *Melothria japonica* (Thunb.) Maxim. ex Cogn.

960 가시박 *Sicyos angulatus* L. 귀,교란

961 하늘타리 *Trichosanthes kirilowii* Maxim.

962 노랑하늘타리 *Trichosanthes kirilowii* Maxim. var. *japonica* Kitam.


새박

부처꽃과 LYTHRACEAE

963 좀부처꽃 *Ammannia multiflora* Roxb.


부처꽃

964 털부처꽃 *Lythrum salicaria* L.

965 부처꽃 *Lythrum salicaria* L. subsp. *anceps* (Koehne) H.Hara

966 마디꽃 *Rotala indica* (Willd.) Koehne

967 물마디꽃 *Rotala rosea* (Poir.) C.D.K.Cook ex H.Hara

마름과 TRAPACEAE

968 애기마름 *Trapa incisa* Siebold & Zucc.

969 마름 *Trapa japonica* Flerow

바늘꽃과 ONAGRACEAE

970 쥐털이슬 *Circaea alpina* L.

971 털이슬 *Circaea mollis* Siebold & Zucc.

972 호바늘꽃 *Epilobium amurense* Hausskn.

973 돌바늘꽃 *Epilobium amurense* Hausskn. subsp. *cephalostigma* (Hausskn.) C.J.Chen & Hoch & P.H.Raven

974 바늘꽃 *Epilobium pyrricholophum* Franch. & Sav.

975 한라바늘꽃 *Epilobium pyrricholophum var. curvatopilosum* H. Hara


눈여뀌바늘

976 눈여뀌바늘 *Ludwigia ovalis* Miq.

977 여뀌바늘 *Ludwigia prostrata* Roxb.

978 달맞이꽃 *Oenothera biennis* L. 귀

979 큰달맞이꽃 *Oenothera glazioviana* Micheli 귀

980 애기달맞이꽃 *Oenothera laciniata* Hill 귀

981 긴잎달맞이꽃 *Oenothera stricta* Ledeb. ex Link 귀


개미탑

개미탑과 HALORAGACEAE

982 개미탑 *Haloragis micrantha* (Thunb.) R.Br. ex Siebold & Zucc.

983 긴동아물수세미 *Myriophyllum oguraense* Miki

984 이삭물수세미 *Myriophyllum spicatum* L.

박쥐나무과 ALANGIACEAE

985 박쥐나무 *Alangium platanifolium* (Siebold & Zucc.) Harms var. *trilobum* (Miq.) Ohwi

층층나무과 CORNACEAE


산딸나무

986 식나무 *Aucuba japonica* Thunb.

987 층층나무 *Cornus controversa* Hemsl.

988 산딸나무 *Cornus kousa* F.Buerger ex Hance

989 곰의말채나무 *Cornus macrophylla* Wall.

두릅나무과 ARALIACEAE


섬오갈피


송악

990 독활 *Aralia cordata* Thunb. var. *continentalis* (Kitag.) Y.C.Chu

991 두릅나무 *Aralia elata* (Miq.) Seem.

992 황칠나무 *Dendropanax trifidus* (Thunb.) Makino ex H.Hara

993 지리산오갈피나무 *Eleutherococcus divaricatus* (Siebold & Zucc.) S.Y.Hu var. *chiisanensis* (Nakai) C.H.Kim & B.Y.Sun

994 섬오갈피나무 *Eleutherococcus gracilistylus* (W.W.Sm.) S.Y.Hu **VU**

995 팔손이 *Fatsia japonica* (Thunb.) Decne. & Planch.

996 송악 *Hedera rhombea* (Miq.) Siebold & Zucc. ex Bean

997 음나무 *Kalopanax septemlobus* (Thunb.) Koidz.

998 통탈목 *Tetrapanax papyriferus* (Hook.) K.Koch **귀,식**

산형과 APIACEAE

999 개구릿대 *Angelica anomala* Avé-Lall.

1000 잔잎바디 *Angelica czernaevia* (Fisch. & C.A.Mey.) Kitag.

1001 구릿대 *Angelica dahurica* (Fisch. ex Hoffm.) Benth. & Hook.f. ex Franch. & Sav.

1002 바디나물 *Angelica decursiva* (Miq.) Franch. & Sav.

1003 두메당근 *Angelica florenti* Franch. & Sav. ex Maxim.

1004 갯강활 *Angelica japonica* A.Gray

1005 궁궁이 *Angelica polymorpha* Maxim.

1006 제주사약채 *Angelica polymorpha* Maxim. var. *fallax* (Boissieu) Kitagawa **고**

1007 유럽전호 *Anthriscus caucalis* M.Bieb. **귀**

1008 전호 *Anthriscus sylvestris* (L.) Hoffm.


솔잎미나리

1009 솔잎미나리 Apium leptophyllum (Pers.) F.Muell. ex Benth. **귀**

1010 시호 *Bupleurum komarovianum* Lincz.

1011 개시호 Bupleurum longiradiatum Turcz.

1012 좀시호 *Bupleurum longeradiatum f. leveillei* (H. Boissieu) Kitag.

1013 병풀 *Centella asiatica* (L.) Urb.

1014 갯사상자 *Cnidium japonicum* Miq.

1015 두메천궁 *Conioselinum filicinum* (H.Wolff) H.Hara

1016 파드득나물 *Cryptotaenia japonica* Hassk.

1017 큰참나물	*Cymopterus melanotilingia* (H.Boissieu) C.Y.Yoon	
1018 당근	*Daucus carota* L. subsp. *sativa* (Hoffm.) Arcang.	귀,식
1019 회향	*Foeniculum vulgare* Mill.	귀
1020 갯방풍	*Glehnia littoralis* F.Schmidt ex Miq.	
1021 어수리	*Heracleum moellendorffii* Hance	
1022 큰잎피막이	*Hydrocotyle javanica* Thunb.	
1023 선피막이	*Hydrocotyle maritima* Honda	
1024 큰피막이	*Hydrocotyle ramiflora* Maxim.	
1025 피막이	*Hydrocotyle sibthorpioides* Lam.	
1026 제주피막이	*Hydrocotyle yabei* Makino	
1027 털기름나물	*Libanotis coreana* (H.Wolff) Kitag.	
1028 개회향	*Ligusticum tachiroei* (Franch. & Sav.) M.Hiroe & Constance	
1029 미나리	*Oenanthe javanica* (Blume) DC.	
1030 개미나리	*Oenanthe javanica var. japonica* (Maxim.) Honda	
1031 긴사상자	*Osmorhiza aristata* (Thunb.) Rydb.	
1032 신감채	*Ostericum grosseserratum* (Maxim.) Kitag.	
1033 묏미나리	*Ostericum sieboldii* (Miq.) Nakai	
1034 갯기름나물	*Peucedanum japonicum* Thunb.	
1035 기름나물	*Peucedanum terebinthaceum* (Fisch. ex Trevir.) Fisch. ex Turcz.	
1036 참나물	*Pimpinella brachycarpa* (Kom.) Nakai	
1037 노루참나물	*Pimpinella gustavohegiana* Koidz.	
1038 한라참나물	*Pimpinella hallaisanensis* (W.T.Lee & C.G.Jang) C.G.Jang	고


갯방풍


개회향


갯기름나물

1039 왜우산풀 *Pleurospermum uralense* Hoffm.

1040 반디미나리 *Pternopetalum tanakae* (Franch. & Sav.) Hand.-Mazz.

1041 참반디 *Sanicula chinensis* Bunge

1042 감자개발나물 *Sium ninsi* L.

1043 개발나물 *Sium suave* Walter

1044 사상자 *Torilis japonica* (Houtt.) DC.

1045 큰사상자 *Torilis scabra* (Thunb.) DC.

매화오리나무과 CLETHRACEAE

1046 매화오리나무 *Clethra barbinervis* Siebold & Zucc.

암매과 DIAPENSIACEAE

1047 암매 *Diapensia lapponica* L. var. *obovata* F.Schmidt **멸 I ,CR**

진달래과 ERICACEAE

1048 매화노루발 *Chimaphila japonica* Miq.

1049 시로미 *Empetrum nigrum* L. subsp. *asiaticum* (Nakai ex H.Itô) Kuvaev **VU**


구상난풀

1050 구상난풀 *Monotropa hypopithys* L.

1051 수정난풀 *Monotropa uniflora* L.

1052 나도수정초 *Monotropastrum humile* (D.Don) H.Hara

1053 노루발 *Pyrola japonica* Klenze ex Alef.

1054 산진달래 *Rhododendron dauricum* L.

1055 진달래 *Rhododendron mucronulatum* Turcz.

1056 털진달래 *Rhododendron mucronulatum* Turcz. var. *ciliatum* Nakai

1057 한라산진달래	*Rhododendron mucronulatum* Turcz. var. *taquetii* Nakai	
1058 흰진달래	*Rhododendron mucronulatum for. albiflorum* (Nakai) Okuyama	
1059 한라산참꽃나무	*Rhododendron saisiuense* Nakai	
1060 참꽃나무	*Rhododendron weyrichii* Maxim.	
1061 산철쭉	*Rhododendron yedoense* Maxim. f. *poukhanense* (H.Lév.) Sugim. ex T.Yamaz.	
1062 흰산철쭉	*Rhododendron yedoense f. albiflora* H. T. Chang	
1063 모새나무	*Vaccinium bracteatum* Thunb.	
1064 산매자나무	*Vaccinium japonicum* Miq.	
1065 정금나무	*Vaccinium oldhamii* Miq.	
1066 들쭉나무	*Vaccinium uliginosum* L.	**VU**


참꽃나무

자금우과 MYRSINACEAE

1067 백량금	*Ardisia crispa* (Thunb.) A.DC.
1068 자금우	*Ardisia japonica* (Thunb.) Blume
1069 산호수	*Ardisia pusilla* DC.
1070 빌레나무	*Maesa japonica* (Thunb.) Moritzi & Zoll.


산호수

앵초과 PRIMULACEAE

1071 뚜껑별꽃	*Anagallis arvensis* L.
1072 애기봄맞이	*Androsace filiformis* Retz.
1073 봄맞이	*Androsace umbellata* (Lour.) Merr.
1074 섬까치수염	*Lysimachia acroadenia* Maxim.

1075 까치수염 *Lysimachia barystachys* Bunge

1076 큰까치수염 *Lysimachia clethroides* Duby

1077 진퍼리까치수염 *Lysimachia fortunei* Maxim.

1078 좀가지풀 *Lysimachia japonica* Thunb.

1079 물까치수염 *Lysimachia leucantha* Miq. **EN**

1080 갯까치수염 *Lysimachia mauritiana* Lam.

1081 탐라까치수염 *Lysimachia quelpaertensis* K.H.Tae & J.S. Lee **고**


설앵초

1082 좁쌀풀 Lysimachia vulgaris L. var. *davurica* (Ledeb.) R.Knuth

1083 큰앵초 *Primula jesoana* Miq.

1084 설앵초 *Primula modesta* Bisset & S.Moore var. *koreana* T.Yamaz. **고**


갯질경

갯질경과 PLUMBAGINACEAE

1085 갯길경 *Limonium tetragonum* (Thunb.) Bullock

감나무과 EBENACEAE

1086 감나무 *Diospyros kaki* L.f. **귀,식**


때죽나무

때죽나무과 STYRACACEAE

1087 때죽나무 *Styrax japonicus* Siebold & Zucc.

1088 쪽동백나무 *Styrax obassis* Siebold & Zucc.

노린재나무과 SYMPLOCACEAE

1089 노린재나무 *Symplocos sawafutagi* Nagam.

1090 섬노린재나무 *Symplocos coreana* (H.Lév.) Ohwi


검은재나무

1091 검은재나무 *Symplocos prunifolia* Siebold & Zucc.

1092 검노린재 *Symplocos tanakana* Nakai

물푸레나무과 OLEACEAE

1093 이팝나무 *Chionanthus retusus* Lindl. & Paxton

1094 긴잎이팝나무 *Chionanthus retusus* Lindl. & Paxton var. *coreanus* (H.Lév.) Nakai

1095 물푸레나무 *Fraxinus rhynchophylla* Hance

1096 쇠물푸레 *Fraxinus sieboldiana* Blume

1097 광나무 *Ligustrum japonicum* Thunb.

1098 당광나무 *Ligustrum lucidum* W.T.Aiton

1099 쥐똥나무 *Ligustrum obtusifolium* Siebold & Zucc.

1100 좀털쥐똥나무 *Ligustrum obtusifolium* Siebold & Zucc. subsp. *microphyllum* (Nakai) P.S.Green


박달목서

1101 왕쥐똥나무 *Ligustrum ovalifolium* Hassk.

1102 버들쥐똥나무 *Ligustrum salicinum* (Nakai) Nakai

1103 박달목서 *Osmanthus insularis* Koidz. **VU**

마전과 LOGANIACEAE

1104 영주치자 *Gardneria nutans* Siebold & Zucc.

1105 큰벼룩아재비 *Mitrasacme pygmaea* R.Br.

용담과 GENTIANACEAE

1106 흰그늘용담 *Gentiana chosenica* Okuy. **고**

1107 용담 *Gentiana scabra* Bunge

1108 구슬붕이 *Gentiana squarrosa* Ledeb.

1109 좀구슬붕이 *Gentiana squarrosa* Ledeb. var. *microphylla* Nakai **고**

1110 큰구슬붕이 *Gentiana zollingeri* Fawc.

1111 닻꽃 *Halenia corniculata* (L.) Cornaz **멸Ⅱ,VU**

1112 개쓴풀 *Swertia diluta* (Turcz.) Benth. & Hook.f. var. *tosaensis* (Makino) H.Hara


덩굴용담

1113 자주쓴풀 *Swertia pseudochinensis* H.Hara

1114 네귀쓴풀 *Swertia tetrapetala* Pall.

1115 덩굴용담 *Tripterospermum japonicum* (Siebold & Zucc.) Maxim.

조름나물과 MENYANTHACEAE


어리연꽃

1116 좀어리연꽃 *Nymphoides coreana* (H.Lév.) H.Hara **EN**

1117 어리연꽃 *Nymphoides indica* (L.) Kuntze

1118 노랑어리연꽃 *Nymphoides peltata* (S.G.Gmel.) Kuntze

박주가리과 ASCLEPIACEAE

1119 솜아마존 *Cynanchum amplexicaule* (Siebold & Zucc.) Hemsl. **EN**

1120 민백미꽃 *Cynanchum ascyrifolium* (Franch. & Sav.) Matsum.

1121 백미꽃 *Cynanchum atratum* Bunge

1122 덩굴민백미꽃 *Cynanchum japonicum* (C.Morren & Decne.) Hemsl. **NT**

1123 덩굴박주가리 *Cynanchum nipponicum* Matsum.

1124 흑박주가리 *Cynanchum nipponicum* Matsum. var. *glabrum* (Nakai) H.Hara

1125 산해박 *Cynanchum paniculatum* (Bunge) Kitag. ex H.Hara


나도은조롱

1126 세포큰조롱	*Cynanchum volubile* (Maxim.) Hemsl.	
1127 큰조롱	*Cynanchum wilfordii* (Maxim.) Hemsl.	
1128 나도은조롱	*Marsdenia tomentosa* C.Morren & Decne.	NT
1129 박주가리	*Metaplexis japonica* (Thunb.) Makino	
1130 왜박주가리	*Tylophora floribunda* Miq.	

협죽도과 APOCYNACEAE

1131 협죽도	*Nerium oleander* L.	귀,식
1132 마삭줄	*Trachelospermum asiaticum* (Siebold & Zucc.) Nakai	
1133 털마삭줄	*Trachelospermum jasminoides* (Lindl.) Lem. var. *pubescens* Makino	
1134 빈카	*Vinca major* L.	귀

꼭두선이과 RUBIACEAE

1135 구슬꽃나무	*Adina rubella* Hance	
1136 호자나무	*Damnacanthus indicus* C.F.Gaertn.	
1137 수정목	*Damnacanthus major* Siebold & Zucc.	
1138 네잎갈퀴	*Galium bungei* Steud. var. *trachyspermum* (A.Gray) Cufod.	
1139 큰잎갈퀴	*Galium dahuricum* Turcz. ex Ledeb.	
1140 좀네잎갈퀴	*Galium gracilens* (A.Gray) Makino	
1141 털둥근갈퀴	*Galium kamtschaticum* Steller ex Roem. & Schult. var. *yakusimense* (Masam.) T.Yamaz.	
1142 검은개선갈퀴	*Galium kinuta* Nakai & H.Hara	
1143 참갈퀴덩굴	*Galium koreanum* (Nakai) Nakai	고


솔나물


무주나무

1144 두메갈퀴	*Galium paradoxum* Maxim.	
1145 산갈퀴	*Galium pogonanthum* Franch. & Sav.	
1146 갈퀴덩굴	*Galium spurium* L.	
1147 가는네잎갈퀴	*Galium trifidum* L.	
1148 개선갈퀴	*Galium trifloriforme* Kom.	
1149 솔나물	*Galium verum* L.	
1150 애기솔나물	*Galium verum* L. var. *hallaensis* K.S.Jeong & K.Choi	
1151 무주나무	*Lasianthus japonicus* Miq.	**멸II,EN**
1152 호자덩굴	*Mitchella undulata* Siebold & Zucc.	
1153 탐라풀	*Neanotis hirsuta* (L.f.) W.H.Lewis	
1154 제주백운풀	*Oldenlandia brachypoda* DC.	
1155 백운풀	*Oldenlandia diffusa* (Willd.) Roxb.	
1156 낚시돌풀	*Oldenlandia strigulosa* Bartl. ex DC.	
1157 계요등	*Paederia foetida* L.	
1158 좁은잎계요등	*Paederia scandens* (Lour.) Merr. var. *angustifolia* (Nakai) S.S.Ying	
1159 꼭두선이	*Rubia argyi* (H.Lév. & Vaniot) H.Hara ex Lauener	
1160 큰꼭두선이	*Rubia chinensis* Regel & Maack	
1161 민큰꼭두선이	*Rubia chinensis for. glabrescens* (Nakai) Kitag.	
1162 갈퀴꼭두선이	*Rubia cordifolia* L.	
1163 꽃갈퀴덩굴	*Sherardia arvensis* L.	**귀**

메꽃과 CONVOLVULACEAE

1164 애기메꽃	*Calystegia hederacea* Wall.
1165 선메꽃	*Calystegia pellita* (Ledeb.) G.Don


갯메꽃


새삼

1166 메꽃	*Calystegia pubescens* Lindl.	
1167 갯메꽃	*Calystegia soldanella* (L.) R.Br.	
1168 실새삼	*Cuscuta australis* R.Br.	
1169 갯실새삼	*Cuscuta chinensis* Lam.	
1170 새삼	*Cuscuta japonica* Choisy	
1171 미국실새삼	*Cuscuta pentagona* Engelm.	귀
1172 아욱메풀	*Dichondra micrantha* Urb.	
1173 미국나팔꽃	*Ipomoea hederacea* Jacq.	귀
1174 둥근잎미국나팔꽃	*Ipomoea hederacea var. integriuscula* A. Gray	귀
1175 애기나팔꽃	*Ipomoea lacunosa* L.	귀
1176 둥근잎나팔꽃	*Ipomoea purpurea* (L.) Roth	귀
1177 별나팔꽃	*Ipomoea triloba* L.	귀
1178 둥근잎유홍초	*Quamoclit angulata* (Lam.) Bojer	귀
1179 유홍초	*Quamoclit pennata* (Desr.) Bojer	귀,식

지치과 BORAGINACEAE


모래지치


반디지치

1180 모래지치	*Argusia sibirica* (L.) Dandy	
1181 참꽃받이	*Bothriospermum secundum* Maxim.	
1182 꽃받이	*Bothriospermum tenellum* (Hornem.) Fisch. & C.A.Mey.	
1183 섬꽃마리	*Cynoglossum zeylanicum* (Sw. ex Lehm.) Thunb. ex Brand	
1184 개지치	*Lithospermum arvense* L.	
1185 반디지치	*Lithospermum zollingeri* A.DC.	
1186 컴프리	*Symphytum officinale* L.	귀

1187 꽃마리 *Trigonotis peduncularis* (Trevis.) Benth. ex Baker & S.Moore

1188 참꽃마리 *Trigonotis radicans* (Turcz.) Steven var. *sericea* (Maxim.) H.Hara

마편초과 VERBENACEAE

1189 작살나무 *Callicarpa japonica* Thunb.

1190 왕작살나무 *Callicarpa japonica* Thunb. var. *luxurians* Rehder

1191 새비나무 *Callicarpa mollis* Siebold & Zucc.

1192 층꽃나무 *Caryopteris incana* (Thunb. ex Houtt.) Miq.


누리장나무

1193 누리장나무 *Clerodendrum trichotomum* Thunb.

1194 털누리장나무 *Clerodendrum trichotomum* Thunb. var. *ferrugineum* Nakai

1195 누린내풀 *Tripora divaricata* (Maxim.) P.D.Cantino

1196 브라질마편초 *Verbena brasiliensis* Vell. 귀

1197 마편초 *Verbena officinalis* L.

1198 순비기나무 *Vitex rotundifolia* L.f.

꿀풀과 LAMIACEAE

1199 배초향 *Agastache rugosa* (Fisch. & C.A.Mey.) Kuntze


금창초

1200 금창초 *Ajuga decumbens* Thunb.

1201 조개나물 *Ajuga multiflora* Bunge

1202 개차즈기 *Amethystea caerulea* L.

1203 꽃층층이꽃 *Clinopodium chinense* (Benth.) Kuntze var. *grandiflorum* (Maxim.) H.Hara

1204 층층이꽃	*Clinopodium chinense* (Benth.) Kuntze var. *parviflorum* (Kudô) H.Hara	
1205 애기탑꽃	*Clinopodium gracile* (Benth.) Kuntze	
1206 두메층층이	*Clinopodium micranthum* (Regel) H.Hara	
1207 탑꽃	*Clinopodium multicaule* (Maxim.) Kuntze	
1208 향유	*Elsholtzia ciliata* (Thunb.) Hyl.	
1209 좀향유	*Elsholtzia minima* Nakai	고
1210 꽃향유	*Elsholtzia splendens* Nakai ex Maekawa	
1211 다발꽃향유	*Elsholtzia splendens* Nakai ex F.Maek. var. *fasciflora* N.S.Lee	고
1212 한라꽃향유	*Elsholtzia splendens* Nakai ex Maekawa var. *hallasanensis* (Y.N.Lee) M.Kim	
1213 긴병꽃풀	*Glechoma longituba* (Nakai) Kuprian.	
1214 산박하	*Isodon inflexus* (Thunb.) Kudô	
1215 털산박하	*Isodon inflexus* (Thunb.) Kudô var. *canescens* (Nakai) Kudô	고
1216 방아풀	*Isodon japonicus* (Burm.f.) H.Hara	
1217 자주방아풀	*Isodon serra* (Maxim.) Kudô	
1218 광대수염	*Lamium album* L. subsp. *barbatum* (Siebold & Zucc.) Mennema	
1219 광대나물	*Lamium amplexicaule* L.	
1220 자주광대나물	*Lamium purpureum* L.	귀
1221 유럽광대나물	*Lamium purpureum* L. var. *hybridum* (Vill.) Vill.	
1222 익모초	*Leonurus japonicus* Houtt.	
1223 송장풀	*Leonurus macranthus* Maxim.	


좀향유


꽃향유


익모초

1224 개쉽싸리	*Lycopus coreanus* H.Lév.
1225 쉽싸리	*Lycopus lucidus* Turcz. ex Benth.
1226 큰쉽싸리	*Lycopus lucidus* Turcz. ex Benth. var. *hirtus* Regel
1227 애기쉽싸리	*Lycopus maackianus* (Maxim. ex Herder) Makino
1228 털쉽싸리	*Lycopus uniflorus* Michx.
1229 벌깨덩굴	*Meehania urticifolia* (Miq.) Makino
1230 박하	*Mentha arvensis* L. var. *piperascens* Malinv. ex Holmes
1231 쥐깨풀	*Mosla dianthera* (Buch.-Ham. ex Roxb.) Maxim.
1232 산들깨	*Mosla japonica* (Benth. ex Oliv.) Maxim.
1233 섬쥐깨풀	*Mosla japonica* (Benth.) Maxim. f. *thymolifera* (Makino) T.Yamaz. & Murata
1234 들깨풀	*Mosla scabra* (Thunb.) C.Y.Wu & H.W.Li
1235 개박하	*Nepeta cataria* L.
1236 소엽	*Perilla frutescens* (L.) Britton var. *crispa* (Thunb.) H.Deane
1237 들깨	*Perilla frutescens var. japonica* (Hassk.) Hara
1238 큰속단	*Phlomis maximowiczii* Regel
1239 속단	*Phlomis umbrosa* Turcz.
1240 물꼬리풀	*Pogostemon stellatus* (Lour.) Kuntze
1241 전주물꼬리풀	*Pogostemon yatabeanus* (Makino) Press **멸Ⅱ,EN**
1242 꿀풀	*Prunella vulgaris* L. subsp. *asiatica* (Nakai) H.Hara
1243 흰꿀풀	*Prunella vulgaris* L. f. albiflora Nakai
1244 둥근배암차즈기	*Salvia japonica* Thunb.
1245 배암차즈기	*Salvia plebeia* R.Br.


꿀풀

1246 그늘골무꽃	*Scutellaria fauriei* H.Lév. & Vaniot	
1247 골무꽃	*Scutellaria indica* L.	
1248 비바리골무꽃	*Scutellaria indica* L. var. *alba* S.T.Kim & S.T.Lee	
1249 연지골무꽃	*Scutellaria indica* L. var. *coccinea* S.T.Kim & S.T.Lee	고
1250 소황금	*Scutellaria orthocalyx* Hand.-Mazz.	
1251 산골무꽃	*Scutellaria pekinensis* Maxim. var. *transitra* (Makino) H.Hara	
1252 호골무꽃	*Scutellaria pekinensis* Maxim. var. *ussuriensis* (Regel) Hand.-Mazz.	
1253 참골무꽃	*Scutellaria strigillosa* Hemsl.	
1254 제주골무꽃	*Scutellaria tuberifera* C.Y.Wu & C.Chen	
1255 왜골무꽃	*Scutellaria yezoensis* Kudo	
1256 애기석잠풀	*Stachys agraria* Schltdl. & Cham.	귀
1257 석잠풀	*Stachys riederi* Cham. var. *japonica* (Miq.) H.Hara	
1258 개곽향	*Teucrium japonicum* Houtt.	
1259 곽향	*Teucrium veronicoides* Maxim.	
1260 섬곽향	*Teucrium viscidum* Blume	
1261 덩굴곽향	*Teucrium viscidum* Blume var. *miquelianum* (Maxim.) H.Hara	
1262 백리향	*Thymus quinquecostatus* elak.	


참골무꽃

가지과 SOLANACEAE

1263 독말풀	*Datura tatula* L.	귀
1264 털독말풀	*Datura innoxia* Mill.	귀
1265 흰독말풀	*Datura metel* L.	귀

1266 사리풀	*Hyoscyamus niger* L.	
1267 구기자나무	*Lycium chinense* Mill.	귀,식
1268 페루꽈리	*Nicandra physalodes* (L.) Gaertn.	귀
1269 꽈리	Physalis alkekengi var. francheti (Mast.) Hort.	
1270 가시꽈리	*Physaliastrum echinatum* (Yatabe) Makino	
1271 노란꽃땅꽈리	*Physalis acutifolia* (Miers) Sandwith	귀
1272 땅꽈리	*Physalis angulata* L.	귀
1273 미국까마중	*Solanum americanum* Mill.	귀
1274 도깨비가지	*Solanum carolinense* L.	귀,교란
1275 배풍등	*Solanum lyratum* Thunb.	
1276 까마중	*Solanum nigrum* L.	
1277 민까마중	Solanum photeinocarpum Nakam. & Odash.	귀
1278 옥천앵두	*Solanum pseudocapsicum* L.	귀
1279 감자	*Solanum tuberosum* L.	식
1280 왕도깨비가지	Solanum viarum Dunal	귀
1281 노랑까마중	*Solanum villosum* Mill.	귀
1282 알꽈리	*Tubocapsicum anomalum* (Franch. & Sav.) Makino	


꽈리


배풍등


알꽈리

현삼과 SCROPHULARIACEAE

1283 성주풀	*Centranthera cochinchinensis* (Lour.) Merr. var. *lutea* (H.Hara) H.Hara	EN
1284 둥근잎고추풀	*Deinostema adenocaulum* (Maxim.) T.Yamaz.	
1285 진땅고추풀	*Deinostema violacea* (Maxim.) T.Yamaz.	
1286 등에풀	*Dopatrium junceum* (Roxb.) Buch.-Ham. ex Benth.	
1287 깔끔좁쌀풀	*Euphrasia coreana* W.Becker	고,VU


깔끔좁쌀풀

1288 큰고추풀	*Gratiola japonica* Miq.	
1289 소엽풀	*Limnophila aromatica* (Lam.) Merr.	
1290 구와말	*Limnophila sessiliflora* (Vahl) Blume	
1291 참새외풀	*Lindernia antipoda* (L.) Alston	
1292 외풀	*Lindernia crustacea* (L.) F.Muell.	
1293 논뚝외풀	*Lindernia micrantha* D.Don	
1294 밭둑외풀	*Lindernia procumbens* (Krock.) Philcox	
1295 누운주름잎	*Mazus miquelii* Makino	
1296 주름잎	*Mazus pumilus* (Burm.f.) Steenis	
1297 꽃며느리밥풀	*Melampyrum roseum* Maxim.	
1298 수염며느리밥풀	*Melampyrum roseum* Maxim. var. *japonicum* Franch. & Sav.	
1299 알며느리밥풀	*Melampyrum roseum* Maxim. var. *ovalifolium* (Nakai) Nakai ex Beauverd	
1300 흰알며느리밥풀	*Melampyrum roseum* Maxim. var. *ovalifolium* (Nakai) Nakai ex Beauverd *for. albiflorum* Nakai ex T.Lee	
1301 진흙풀	*Microcarpaea minima* (K.D.Koenig ex Retz.) Merr.	
1302 물꽈리아재비	*Mimulus tenellus* Bunge var. *nepalensis* (Benth.) P.C.Tsoong	
1303 한라송이풀	*Pedicularis hallaisanensis* Hurus.	**고,멸Ⅱ,EN**
1304 송이풀	*Pedicularis resupinata* L.	
1305 구름송이풀	*Pedicularis verticillata* L.	
1306 나도송이풀	*Phtheirospermum japonicum* (Thunb.) Kanitz	
1307 꼬리풀	*Pseudolysimachion linariifolium* (Pall. ex Link) Holub	


한라송이풀

1308 털꼬리풀	*Pseudolysimachion linariifolium* (Pall. ex Link) Holub var. *villosulum* (Furumi) T.Yamaz.	
1309 넓은산꼬리풀	*Pseudolysimachion ovatum* (Nakai) T.Yamaz.	
1310 둥근산꼬리풀	*Pseudolysimachion rotundum* (Nakai) Holub	
1311 제주현삼	*Scrophularia buergeriana var. quelpartensis* T.Yamaz.	고
1312 큰개현삼	*Scrophularia kakudensis* Franch.	
1313 좀현삼	*Scrophularia kakudensis* Franch. var. *microphylla* Nakai	
1314 절국대	*Siphonostegia chinensis* Benth.	
1315 우단담배풀	*Verbascum thapsus* L.	귀
1316 선개불알풀	*Veronica arvensis* L.	귀
1317 눈개불알풀	*Veronica hederifolia* L.	귀
1318 문모초	*Veronica peregrina* L.	
1319 큰개불알풀	*Veronica persica* Poir.	귀
1320 개불알풀	*Veronica polita* Fr.	
1321 좀개불알풀	*Veronica serpyllifolia* L.	귀
1322 물칭개나물	*Veronica undulata* Wall.	


절국대

능소화과 BIGNONIACEAE

1323 능소화	*Campsis grandiflora* (Thunb.) K.Schum.	귀식

쥐꼬리망초과 ACANTHACEAE

1324 물잎풀	*Hygrophila ringens* (L.) R.Br. ex Spreng.
1325 쥐꼬리망초	*Justicia procumbens* L.
1326 방울꽃	*Strobilanthes oliganthus* Miq.


쥐꼬리망초


초종용

열당과 OROBANCHACEAE

1327 야고	*Aeginetia indica* L.	
1328 초종용	*Orobanche coerulescens* Stephan	
1329 백양더부살이	*Orobanche filicicola* Nakai ex J.O.Hyun	**고,멸Ⅱ,EN**
1330 가지더부살이	*Phacellanthus tubiflorus* Siebold & Zucc.	

통발과 LENTIBULARIACEAE


파리풀

1331 통발	*Utricularia japonica* Makino	
1332 참통발	*Utricularia tenuicaulis* Miki	
1333 자주땅귀개	*Utricularia uliginosa* Vahl	**멸Ⅱ,VU**

파리풀과 PHRYMACEAE

1334 파리풀	*Phryma leptostachya* L. var. *oblongifolia* (Koidz.) Honda	

질경이과 PLANTAGINACEAE

1335 별이끼	*Callitriche japonica* Engelm. ex Hegelm.	
1336 물별이끼	*Callitriche palustris* L.	
1337 솔잎해란초	*Nuttallanthus candensis* (L.) D.A.Sutton	
1338 질경이	*Plantago asiatica* L.	
1339 섬질경이	*Plantago asiatica* L. f. *yakusimensis* (Masam.) N.Ishik.	
1340 개질경이	*Plantago camtschatica* Cham. ex Link	
1341 창질경이	*Plantago lanceolata* L.	**귀**
1342 왕질경이	*Plantago major* L. var. *japonica* (Franch. & Sav.) Miyabe	
1343 미국질경이	*Plantago virginica* L.	**귀**

인동과 CAPRIFOLIACEAE

1344 댕댕이나무 *Lonicera caerulea* L.

1345 개들쭉 *Lonicera caerulea* L. var. *emphyllocalyx* Nakai

1346 길마가지나무 *Lonicera harae* Makino


인동

1347 인동 *Lonicera japonica* Thunb.

1348 홍괴불나무 *Lonicera maximowiczii* (Rupr.) Regel

1349 흰등괴불나무 *Lonicera maximowiczii* (Rupr.) Regel. var. *latifolia* (Ohwi) H.Hara 고

1350 올괴불나무 *Lonicera praeflorens* Batalin

1351 흰괴불나무 *Lonicera tatarinowii* Maxim.

1352 왕괴불나무 *Lonicera vidalii* Franch. & Sav.

1353 엘더베리 *Sambucus nigra* L. 귀

1354 덧나무 *Sambucus racemosa* L. subsp. *sieboldiana* (Blume ex Miq.) H.Hara

1355 분꽃나무 *Viburnum carlesii* Hemsl.

1356 가막살나무 *Viburnum dilatatum* Thunb.


덜꿩나무

1357 덜꿩나무 *Viburnum erosum* Thunb.

1358 가새덜꿩나무 *Viburnum erosum* Thunb. var. *taquetii* (H.Lév.) Rehder

1359 분단나무 *Viburnum furcatum* Blume ex Maxim.

1360 아왜나무 *Viburnum odoratissimum* Ker Gawl. ex Rümpler var. *awabuki* (K.Koch) Zabel

1361 백당나무 *Viburnum opulus* L. var. *calvescens* (Rehder) H.Hara

1362 붉은병꽃나무 *Weigela florida* (Bunge) A.DC.

1363 병꽃나무 *Weigela subsessilis* (Nakai) L.H.Bailey 고

연복초과 ADOXACEAE

1364 연복초 *Adoxa moschatellina* L.

마타리과 VALERIANACEAE


마타리

1365 마타리 *Patrinia scabiosifolia* Fisch. ex Trevir.

1366 뚝갈 *Patrinia villosa* (Thunb.) Juss.

1367 쥐오줌풀 *Valeriana fauriei* Briq.

1368 좀쥐오줌풀 *Valeriana fauriei* Briq. var. *coreana* (Briquet) Hara

1369 상치아재비 *Valerianella locusta* (L.) Betcke 귀


구름체꽃

산토끼꽃과 DIPSACACEAE

1370 구름체꽃 *Scabiosa tschiliensis* Grüning f. *alpina* (Nakai) W.T.Lee

초롱꽃과 CAMPANULACEAE

1371 둥근잔대 *Adenophora coronopifolia* (Fisch.exSchult.) Fisch.

1372 나리잔대 *Adenophora liliifolia* (L.) A.DC.

1373 모시대 *Adenophora remotiflora* (Siebold & Zucc.) Miq.

1374 당잔대 *Adenophora stricta* Miq.

1375 섬잔대 *Adenophora taquetii* H. Lev. 고

1376 잔대 *Adenophora triphylla* (Thunb.) A.DC. var. *japonica* (Regel) H.Hara

1377 좀층층잔대 *Adenophora verticillata* Fisch. var. *abbreviata* H.Lév. 고

1378 털잔대 *Adenophora verticillata* Fisch. var. *hirsuta* F.Schmidt

1379 영아자 *Asyneuma japonicum* (Miq.) Briq.

1380 더덕 *Codonopsis lanceolata* (Siebold & Zucc.) Benth. & Hook.f. ex Trautv.


수염가래꽃

1381 애기더덕 *Codonopsis minima* Nakai **고,CR**

1382 소경불알 *Codonopsis ussuriensis* (Rupr. & Maxim.) Hemsl.

1383 수염가래꽃 *Lobelia chinensis* Lour.

1384 숫잔대 *Lobelia sessilifolia* Lamb.


홍노도라지

1385 홍노도라지 *Peracarpa carnosa* Hook.f. & Thomson var. *circaeoides* (F.Schmidt ex Miq.) Makino

1386 도라지 *Platycodon grandiflorus* (Jacq.) A.DC.

1387 비너스도라지 *Triodanis perfoliata* (L.) Nieuwl.

1388 애기도라지 *Wahlenbergia marginata* (Thunb.) A.DC.

국화과 ASTERACEAE

1389 톱풀 *Achillea alpina* L.

1390 산톱풀 *Achillea alpina* L. var. *discoidea* (Regel) Kitam.

1391 서양톱풀 *Achillea millefolium* L. **귀**

1392 멸가치 *Adenocaulon himalaicum* Edgew.

1393 물머위 *Adenostemma lavenia* (L.) Kuntze


돼지풀

1394 산물머위 *Adenostemma madurense* DC.

1395 서양등골나물 *Ageratina altissima* (L.) R.M.King & H.Rob. **귀,교란**

1396 등골나물아재비 *Ageratum conyzoides* L. **귀**

1397 단풍취 *Ainsliaea acerifolia* Sch.Bip.

1398 좀딱취 *Ainsliaea apiculata* Sch.Bip.

1399 돼지풀 *Ambrosia artemisiifolia* L. **귀,교란**

1400 구름떡쑥 *Anaphalis sinica* Hance var. morii (Nakai) Ohwi EN

1401 길뚝개꽃	*Anthemis arvensis* L.	귀
1402 개꽃아재비	*Anthemis cotula* L.	귀
1403 개똥쑥	*Artemisia annua* L.	
1404 사철쑥	*Artemisia capillaris* Thunb.	
1405 개사철쑥	*Artemisia caruifolia* Buch.-Ham. ex Roxb.	
1406 참쑥	*Artemisia codonocephala* Diels	
1407 큰비쑥	*Artemisia fukudo* Makino	
1408 섬쑥	*Artemisia hallaisanensis* Nakai	고
1409 쑥	*Artemisia indica* Willd.	
1410 제비쑥	*Artemisia japonica* Thunb.	
1411 섬제비쑥	*Artemisia japonica var. hallsanensis* (Nakai) Kitamura	고
1412 맑은대쑥	*Artemisia keiskeana* Miq.	
1413 뺑쑥	*Artemisia lancea* Vaniot	
1414 산쑥	*Artemisia montana* (Nakai) Pamp.	
1415 비쑥	*Artemisia scoparia* Waldst. & Kit.	
1416 넓은잎외잎쑥	*Artemisia stolonifera* (Maxim.) Kom.	
1417 구와쑥	*Artemisia tanacetifolia* L.	
1418 까실쑥부쟁이	*Aster ageratoides* Turcz.	
1419 섬갯쑥부쟁이	*Aster arenarius* (Kitam.) Nemoto	
1420 제주국화	*Aster chejuensis* (Kitamura) Nakai	고
1421 옹굿나물	*Aster fastigiatus* Fisch.	
1422 눈개쑥부쟁이	*Aster hayatae* H.Lév. & Vaniot	고
1423 갯쑥부쟁이	*Aster hispidus* Thunb.	
1424 가새쑥부쟁이	*Aster incisus* Fisch.	


사철쑥


눈개쑥부쟁이


갯쑥부쟁이

1425 벌개미취	*Aster koraiensis* Nakai	고
1426 왕갯쑥부쟁이	*Aster magnus* Y.N.Lee & C.S.Kim	고
1427 흰왕갯쑥부쟁이	*Aster magnus for. albiflorus* Y.Lee & C.S.Kim	
1428 개쑥부쟁이	*Aster meyendorffii* (Regel & Maack) Voss	
1429 참취	*Aster scaber* Thunb.	
1430 한라참취	*Aster scaber var. minor* Yabe ex Nakai	
1431 해국	*Aster spathulifolius* Maxim.	
1432 갯개미취	*Aster tripolium* L.	
1433 삽주	*Atractylodes ovata* (Thunb.) DC.	
1434 데이지	*Bellis perennis* L.	귀,식
1435 도깨비바늘	*Bidens bipinnata* L.	
1436 털도깨비바늘	*Bidens biternata* (Lour.) Merr. & Sherff ex Sherff	
1437 미국가막사리	*Bidens frondosa* L.	귀
1438 까치발	*Bidens parviflora* Willd.	
1439 울산도깨비바늘	*Bidens pilosa* L.	귀
1440 흰도깨비바늘	*Bidens pilosa var. minor* Sherff	귀
1441 가막사리	*Bidens tripartita* L.	
1442 눈가막사리	*Bidens tripartita* L. var. *repens* (D.Don) Sherff	
1443 조뱅이	*Crepidiastrum lanceolatum for. pinnatilobum* (Maxim.) Nakai	
1444 담배풀	*Carpesium abrotanoides* L.	
1445 좀담배풀	*Carpesium cernuum* L.	
1446 긴담배풀	*Carpesium divaricatum* Siebold & Zucc.	
1447 천일담배풀	*Carpesium glossophyllum* Maxim.	
1448 애기담배풀	*Carpesium rosulatum* Miq.	


삽주


조뱅이

1449 수레국화	*Centaurea cyanus* L.	귀
1450 중대가리풀	*Centipeda minima* (L.) A.Braun & Asch.	
1451 산국	*Chrysanthemum boreale* (Makino) Makino	
1452 한라구절초	Chrysanthemum coreanum (H.Lév. & Vaniot) Nakai ex T.Mori	고,EN
1453 감국	*Chrysanthemum indicum* L.	
1454 구절초	*Chrysanthemum zawadskii* Herbich var. *latilobum* (Maxim.) Kitam.	
1455 제주엉겅퀴	*Cirsium chinense* Gardner & Cham.	
1456 엉겅퀴	*Cirsium japonicum* Fisch. ex DC. var. *maackii* (Maxim.) Matsum.	
1457 가시엉겅퀴	*Cirsium japonicum* Fisch. ex DC. var. *spinossimum* Kitam.	
1458 흰가시엉겅퀴	*Cirsium japonicum* Fisch. ex DC. var. *spinossimum* Kitam. for. alba T.Lee	
1459 좁은잎엉겅퀴	*Cirsium japonicum* Fisch. ex DC. f. *nakaianum* (H.Lév. & Vaniot) W.T.Lee	
1460 바늘엉겅퀴	*Cirsium rhinoceros* (H.Lév. & Vaniot) Nakai	고,NT
1461 흰바늘엉겅퀴	*Cirsium rhinoceros* (H.Lév. & Vaniot) Nakai *for. albiflorum* Sakata & Nakai	
1462 실망초	*Conyza bonariensis* (L.) Cronquist	귀
1463 망초	*Conyza canadensis* (L.) Cronquist	귀
1464 애기망초	*Conyza parva* Cronquist	귀
1465 큰금계국	*Coreopsis lanceolata* L.	귀
1466 기생초	*Coreopsis tinctoria* Nutt.	귀


바늘엉겅퀴


흰바늘엉겅퀴

1467 코스모스	*Cosmos bipinnatus* Cav.	귀
1468 노랑코스모스	*Cosmos sulphureus* Cav.	귀
1469 주홍서나물	*Crassocephalum crepidioides* (Benth.) S.Moore	귀
1470 이고들빼기	*Crepidiastrum denticulatum* (Houtt.) J.H.Pak & Kawano	
1471 한라고들빼기	*Crepidiastrum hallaisanense* (H.Lév.) J.H.Pak	고
1472 갯고들빼기	*Crepidiastrum lanceolatum* (Houtt.) Nakai	
1473 좁은잎고들빼기	*Crepidiastrum lanceolatum for. pinnatilobum* (Maxim.) Nakai	
1474 고들빼기	*Crepidiastrum sonchifolium* (Maxim.) J.H.Pak & Kawano	
1475 절굿대	*Echinops setifer* Iljin	
1476 가는잎한련초	*Eclipta alba* (L.) Hass.	
1477 한련초	*Eclipta prostrata* (L.) L.	
1478 붉은서나물	*Erechtites hieraciifolius* (L.) Raf. ex DC.	귀
1479 개망초	*Erigeron annuus* (L.) Pers.	귀
1480 큰망초	*Erigeron floribundus* (Kunth) Sch.Bip.	귀
1481 주걱개망초	*Erigeron strigosus* Muhl. ex Willd.	귀
1482 풀솜나물	*Euchiton japonicus* (Thunb.) Holub	
1483 등골나물	*Eupatorium japonicum* Thunb.	
1484 골등골나물	*Eupatorium lindleyanum* DC.	
1485 벌등골나물	*Eupatorium makinoi* Kawah. & Yahara var. *oppositifolium* (Koidz.) Kawah. & Yahara	
1486 향등골나물	*Eupatorium tripartitum* (Makino) Murata & H.Koyama	
1487 털머위	*Farfugium japonicum* (L.) Kitam.	


한라고들빼기


개망초


털머위

1488 털별꽃아재비	*Galinsoga ciliata* (Raf.) S.F.Blake	귀
1489 별꽃아재비	Galinsoga parviflora Cav.	귀
1490 선풀솜나물	*Gamochaeta calviceps* (Fernald) Cabrera	귀
1491 미국풀솜나물	*Gamochaeta pensylvanica* (Willd.) Cabrera	귀
1492 자주풀솜나물	*Gamochaeta purpurea* (L.) Cabrera	귀
1493 왜떡쑥	*Gnaphalium uliginosum* L.	
1494 뚱딴지	*Helianthus tuberosus* L.	귀
1495 지칭개	*Hemistepta lyrata* (Bunge) Bunge	
1496 조밥나물	*Hieracium umbellatum* L.	
1497 께묵	*Hololeion maximowiczii* Kitam.	NT
1498 서양금혼초	*Hypochaeris radicata* L.	귀,교란
1499 금불초	*Inula japonica* Thunb.	
1500 가는금불초	*Inula linariifolia* Turcz.	
1501 씀바귀	*Ixeridium dentatum* (Thunb.) Tzvelev	
1502 벋음씀바귀	*Ixeris debilis* (Thunb.) A.Gray	
1503 벌씀바귀	*Ixeris polycephala* Cass.	
1504 갯씀바귀	*Ixeris repens* (L.) A.Gray	
1505 좀씀바귀	*Ixeris stolonifera* A.Gray	
1506 선씀바귀	*Ixeris strigosa* (H.Lév. & Vaniot) J.H.Pak & Kawano	
1507 왕고들빼기	*Lactuca indica* L.	
1508 가는잎왕고들빼기	*Lactuca indica* L. var. *laciniata* (Houtt.) H.Hara f. *indivisa* (Maxim.) H.Hara	
1509 산씀바귀	*Lactuca raddeana* Maxim.	
1510 가시상추	*Lactuca serriola* L.	귀,교란


지칭개


금불초


솜나물


갯취

1511 두메고들빼기 *Lactuca triangulata* Maxim.

1512 개보리뺑이 *Lapsanastrum apogonoides* (Maxim.) J.H.Pak & K.Bremer

1513 그늘보리뺑이 *Lapsanastrum humile* (Thunb.) J.H.Pak & K.Bremer

1514 솜나물 *Leibnitzia anandria* (L.) Turcz.

1515 한라솜다리 *Leontopodium coreanum* Nakai var. *hallaisanense* (Hand.-Mazz.) D.H.Lee & B.H.Choi **고,멸 I ,CR**

1516 들떡쑥 *Leontopodium leontopodioides* (Willd.) Beauverd

1517 곰취 *Ligularia fischeri* (Ledeb.) Turcz.

1518 갯취 *Ligularia taquetii* (H.Lév. & Vaniot) Nakai **고,VU**

1519 족제비쑥 *Matricaria matricarioides* (Less.) Porter **귀**

1520 게박쥐나물 *Parasenecio adenostyloides* (Franch. & Sav. ex Maxim.) H.Koyama

1521 귀박쥐나물 *Parasenecio auriculatus* (DC.) J.R.Grant

1522 박쥐나물 *Parasenecio auriculatus* (DC.) J.R.Grant var. *matsumurana* Nakai

1523 민박쥐나물 *Parasenecio hastatus* (L.) H.Koyama var. *orientalis* (Kitam.) H.Koyama

1524 머위 *Petasites japonicus* (Siebold & Zucc.) Maxim.

1525 쇠서나물 *Picris hieracioides* L. subsp. *japonica* (Thunb.) Hand.-Mazz.

1526 왕씀배 *Prenanthes ochroleuca* (Maxim.) Hemsl.

1527 떡쑥 *Pseudognaphalium affine* (D.Don) Anderb.

1528 금떡쑥 *Pseudognaphalium hypoleucum* (DC.) Hilliard & B.L.Burtt

1529 추분취	*Rhynchospermum verticillatum* Reinw. ex Reinw.	
1530 원추천인국	*Rudbeckia bicolor* Nutt.	귀
1531 수잔루드베키아	*Rudbeckia hirta* L.	귀
1532 은분취	*Saussurea gracilis* Maxim.	
1533 서덜취	*Saussurea grandifolia* Maxim.	
1534 큰각시취	*Saussurea japonica* (Thunb.) DC.	
1535 버들분취	*Saussurea maximowiczii* Herder	
1536 한라분취	*Saussurea maximowizii var. triceps* (Lev. & Vaniot) Kitamura	
1537 당분취	*Saussurea tanakae* Franch. & Sav. ex Maxim.	
1538 쑥방망이	*Senecio argunensis* Turcz.	**NT**
1539 금방망이	*Senecio nemorensis* L.	
1540 개쑥갓	*Senecio vulgaris* L.	귀
1541 산비장이	*Serratula coronata* L. subsp. *insularis* (Iljin) Kitam.	
1542 한라산비장이	*Serratula coronata* L. var. *alpina* Nakai	
1543 진득찰	*Sigesbeckia glabrescens* (Makino) Makino	
1544 제주진득찰	*Sigesbeckia orientalis* L.	
1545 털진득찰	*Sigesbeckia orientalis* L. subsp. *pubescens* (Makino) H.Koyama	
1546 양미역취	*Solidago altissima* L.	**귀,교란**
1547 미국미역취	*Solidago gigantea* Aiton	귀
1548 미역취	*Solidago virgaurea* L. subsp. *asiatica* Kitam. ex H.Hara	
1549 큰방가지똥	*Sonchus asper* (L.) Hill	귀
1550 사데풀	*Sonchus brachyotus* DC.	
1551 방가지똥	*Sonchus oleraceus* L.	귀


은분취

1552 큰비짜루국화 *Symphyotrichum expansum* (Poepp. ex Spreng.) G.L.Nesom 귀

1553 미국쑥부쟁이 *Symphyotrichum pilosum* (Willd.) G.L.Nesom **귀,교란**

1554 비짜루국화 *Symphyotrichum subulatum* (Michx.) G.L.Nesom 귀


큰수리취

1555 애기우산나물 *Syneilesis aconitifolia* (Bunge) Maxim.

1556 우산나물 *Syneilesis palmata* (Thunb.) Maxim.

1557 수리취 *Synurus deltoides* (Aiton) Nakai

1558 큰수리취 *Synurus excelsus* (Makino) Kitam.

1559 만수국아재비 *Tagetes minuta* L. 귀

1560 흰민들레 *Taraxacum coreanum* Nakai

1561 붉은씨서양민들레 *Taraxacum erythrospermum* Andrz. ex Besser 귀


좀민들레

1562 좀민들레 *Taraxacum hallaisanense* Nakai 고

1563 서양민들레 *Taraxacum officinale* F.H.Wigg. 귀

1564 민들레 *Taraxacum platycarpum* Dahlst.

1565 산솜방망이 *Tephroseris flammea* (Turcz. ex DC.) Holub


솜방망이

1566 솜방망이 *Tephroseris kirilowii* (Turcz. ex DC.) Holub

1567 물솜방망이 *Tephroseris pseudosonchus* (Vaniot) C.Jeffrey & Y.L.Chen

1568 나래가막사리 *Verbesina alternifolia* (L.) Britton ex Kearney 귀

1569 긴갯금불초 *Wedelia calendulacea* (L.) Less.

1570 갯금불초 *Wedelia prostrata* Hemsl.

1571 가시도꼬마리 *Xanthium italicum* Moretti 귀

1572 큰도꼬마리 *Xanthium orientale* L. 귀

1573 도꼬마리	*Xanthium strumarium* L.	귀
1574 뽀리뱅이	*Youngia japonica* (L.) DC.	

단자엽식물강 MONOCOTYLEDONAEAE

택사과 ALISMATACEAE


올미

1575 택사	*Alisma canaliculatum* A.Braun & C.D.Bouché	
1576 질경이택사	*Alisma orientale* (Sam.) Juz.	
1577 둥근잎택사	*Caldesia parnassifolia* (Bassi ex L.) Parl.	**VU**
1578 보풀	*Sagittaria aginashii* Makino	
1579 올미	*Sagittaria pygmaea* Miq.	


검정말

자라풀과 HYDROCHARITACEAE

1580 올챙이자리	*Blyxa aubertii* Rich.	VU
1581 올챙이솔	*Blyxa japonica* (Miq.) Maxim. ex Asch. & Gürke	**NT**
1582 검정말	*Hydrilla verticillata* (L.f.) Royle	
1583 자라풀	*Hydrocharis dubia* (Blume) Backer	
1584 물질경이	*Ottelia alismoides* (L.) Pers.	
1585 나사말	*Vallisneria natans* (Lour.) H.Hara	


지채

지채과 JUNCAGINACEAE

1586 지채	*Triglochin maritima* L.	


가는가래

가래과 POTAMOGETONACEAE

1587 말즘	*Potamogeton crispus* L.	
1588 가는가래	*Potamogeton cristatus* Regel & Maack	

1589 가래	*Potamogeton distinctus* A.Benn.	
1590 선가래	*Potamogeton fryeri* A.Benn.	
1591 대가래	*Potamogeton nodosus* Poir.	
1592 말	*Potamogeton oxyphyllus* Miq.	
1593 솔잎가래	*Potamogeton pectinatus* L.	**VU**
1594 실말	*Potamogeton pusillus* L.	

줄말과 RUPPIACEAE

1595 나사줄말	*Ruppia cirrhosa* (Petagna) Grande	
1596 줄말	*Ruppia maritima* L.	

거머리말과 ZOSTERACEAE

1597 왕거머리말	*Zostera asiatica* Miki	**NT**
1598 거머리말	*Zostera marina* L.	

나자스말과 NAJADACEAE

1599 실나자스말	*Najas gracillima* (A.Braun ex Engelm.) Magnus	
1600 나자스말	*Najas graminea* Delile	


한라부추

백합과 LILIACEAE

1601 실부추	*Allium anisopodium* Ledeb.	
1602 산달래	*Allium macrostemon* Bunge	
1603 달래	*Allium monanthum* Maxim.	
1604 참산부추	*Allium sacculiferum* Maxim.	
1605 한라부추	*Allium taquetii* H.Lév. & Vaniot	**고**

1606 산부추	*Allium thunbergii* G.Don	
1607 부추	*Allium tuberosum* Rottler ex Spreng.	식
1608 천문동	*Asparagus cochinchinensis* (Lour.) Merr.	
1609 비짜루	*Asparagus schoberioides* Kunth	
1610 무릇	*Barnardia japonica* (Thunb.) Schult.f.	
1611 흰무릇	*Barnardia japonica* (Thunb.) Schult.f. f. *albiflora* (Satake) Yonek.	
1612 실꽃풀	*Chamaelirium japonica* (Willd.) N.Tanaka	
1613 나도옥잠화	*Clintonia udensis* Trautv. & C.A.Mey.	
1614 은방울꽃	*Convallaria keiskei* Miq.	
1615 윤판나물아재비	*Disporum sessile* (Thunb.) D.Don ex Schult. & Schult.f.	
1616 애기나리	*Disporum smilacinum* A.Gray	
1617 애기중의무릇	*Gagea hiensis* Pascher	
1618 중의무릇	*Gagea lutea* (L.) Ker Gawl.	
1619 원추리	*Hemerocallis fulva* (L.) L.	
1620 왕원추리	*Hemerocallis fulva* (L.) L. f. *kwanso* (Regel) Kitam.	식
1621 백운산원추리	*Hemerocallis hakuunensis* Nakai	고
1622 홍도원추리	*Hemerocallis hongdoensis* M.G.Chung & S.S.Kang	고
1623 애기원추리	*Hemerocallis minor* Mill.	
1624 좀비비추	*Hosta minor* (Baker) Nakai	고
1625 한라비비추	*Hosta venusta* F.Maek.	고
1626 털중나리	*Lilium amabile* Palib.	
1627 땅나리	*Lilium callosum* Siebold & Zucc.	


실꽃풀


말나리


참나리


둥글레

1628 하늘나리 *Lilium concolor* Salisb.
1629 말나리 *Lilium distichum* Nakai ex Kamib.
1630 참나리 *Lilium lancifolium* Thunb.
1631 하늘말나리 *Lilium tsingtauense* Gilg
1632 맥문동 *Liriope muscari* (Decne.) L.H.Bailey
1633 개맥문동 *Liriope spicata* (Thunb.) Lour.
1634 나도개감채 *Lloydia triflora* (Ledeb.) Baker
1635 두루미꽃 *Maianthemum bifolium* (L.) F.W.Schmidt
1636 풀솜대 *Maianthemum japonicum* (A.Gray) LaFrankie
1637 왕솜대 *Maianthemum japonicum* (A.Gray) LaFrankie var. *mandshurica* M.O.Moon var. nov.
1638 맥문아재비 *Ophiopogon jaburan* (Siebold) Lodd.
1639 소엽맥문동 *Ophiopogon japonicus* (Thunb.) Ker Gawl.
1640 삿갓나물 *Paris verticillata* M.Bieb.
1641 목포용둥굴레 *Polygonatum cryptanthum* H.Lév. & Vaniot
1642 진황정 *Polygonatum falcatum* A.Gray
1643 각시둥굴레 *Polygonatum humile* Fisch. ex Maxim.
1644 퉁둥굴레 *Polygonatum inflatum* Kom.
1645 죽대 *Polygonatum lasianthum* Maxim.
1646 둥굴레 *Polygonatum odoratum* (Mill.) Druce var. *pluriflorum* (Miq.) Ohwi
1647 제주둥굴레 *Polygonatum odoratum var. quelpartense* Hara
1648 산둥굴레 *Polygonatum thunbergii* C.Morren & Decne.
1649 청미래덩굴 *Smilax china* L.
1650 선밀나물 *Smilax nipponica* Miq.

1651 밀나물	*Smilax riparia* A.DC.	
1652 청가시덩굴	*Smilax sieboldii* Miq.	
1653 금강애기나리	*Streptopus ovalis* (Ohwi) F.T.Wang & Y.C.Tang	
1654 한라꽃장포	*Tofieldia coccinea* Richardson var. *fauriei* T.Yamaz.	
1655 산자고	*Tulipa edulis* (Miq.) Baker	
1656 한라여로	*Veratrum coreanum* O.Loes.	
1657 긴잎여로	*Veratrum maackii* Regel	
1658 여로	*Veratrum maackii* Regel var. *japonicum* (Baker) Shimizu	
1659 파란여로	*Veratrum maackii* Regel var. *parviflorum* (Maxim. ex Miq.) H.Hara	
1660 참여로	*Veratrum nigrum* L. var. ussuriense O.Loes.	
1661 박새	*Veratrum oxysepalum* Turcz.	
1662 흰여로	*Veratrum versicolor* Nakai	


박새

용설란과 AGAVACEAE

1663 용설란	*Agave americana* L.	식
1664 실유카	*Yucca filamentosa* L.	식

수선화과 AMARYLLIDACEAE

1665 문주란	*Crinum asiaticum* L. var. *japonicum* Baker	
1666 붉노랑상사화	*Lycoris flavescens* M.Kim & S.T.Lee	고
1667 제주상사화	*Lycoris* × *chejuensis* K.H.Tae & S.C.Ko	고,EN
1668 수선화	*Narcissus tazetta* L.	식
1669 흰꽃나도사프란	*Zephyranthes candida* (Lindl.) Herb.	귀


제주상사화

노란별수선과 HYPOXIDACEAE

1670 노란별수선 *Hypoxis aurea* Lour.


단풍마

마과 DIOSCOREACEAE

1671 참마 *Dioscorea japonica* Thunb.

1672 부채마 *Dioscorea nipponica* Makino

1673 마 *Dioscorea polystachya* Turcz.

1674 단풍마 *Dioscorea quinquelobata* Thunb.

1675 국화마 *Dioscorea septemloba* Thunb.

1676 도꼬로마 *Dioscorea tokoro* Makino ex Miyabe


물닭개비

물옥잠과 PONTEDERIACEAE

1677 부레옥잠 *Eichhornia crassipes* (Mart.) Solms **귀**

1678 물닭개비 *Monochoria vaginalis* (Burm.f.) C.Presl var. *plantaginea* (Roxb.) Solms


범부채

붓꽃과 IRIDACEAE

1679 범부채 *Iris domestica* (L.) Goldblatt & Mabb.

1680 꽃창포 *Iris ensata* Thunb. var. *spontanea* (Makino) Nakai

1681 금붓꽃 *Iris minutoaurea* Makino

1682 노랑꽃창포 *Iris pseudacorus* L. **귀**

1683 각시붓꽃 *Iris rossii* Baker

1684 솔붓꽃 *Iris ruthenica* Ker Gawl. **멸Ⅱ,VU**

1685 붓꽃 *Iris sanguinea* Donn ex Hornem.

1686 등심붓꽃 *Sisyrinchium rosulatum* E.P.Bicknell **귀**

1687 몬트부레치아 *Tritonia × crocosmiiflora* (Lemoine) G.Nicholson 귀

버어먼초과 BURMANNIACEAE

1688 애기버어먼초 *Burmannia championii* Thwaites **EN**

1689 버어먼초 *Burmannia cryptopetala* Makino **EN**

골풀과 JUNCACEAE

1690 날개골풀 *Juncus alatus* Franch. & Sav.

1691 애기골풀 *Juncus bufonius* L.


골풀

1692 골풀 *Juncus decipiens* (Buchenau) Nakai

1693 별날개골풀 *Juncus diastrophanthus* Buchenau

1694 물골풀 *Juncus gracillimus* (Buchenau) V.I.Krecz. & Gontsch.

1695 갯골풀 *Juncus haenkei* E.Mey.

1696 비녀골풀 *Juncus krameri* Franch. & Sav.

1697 청비녀골풀 *Juncus papillosus* Franch. & Sav.

1698 참비녀골풀 *Juncus prismatocarpus* R.Br. *subsp. leschenaultii* (Gay ex Laharpe) Kirschner

1699 푸른갯골풀 *Juncus setchuensis* Buchenau

1700 길골풀 *Juncus tenuis* Willd.

1701 눈비녀골풀 *Juncus wallichianus* J.Gay ex Laharpe

1702 꿩의밥 *Luzula capitata* (Miq. ex Franch. & Sav.) Kom.

1703 산꿩의밥 *Luzula multiflora* (Ehrh.) Lej.

1704 구름꿩의밥 *Luzula oligantha* Sam.

1705 산새밥 *Luzula pallidula* Kirschner

1706 별꿩의밥 *Luzula plumosa* E.Mey.

닭의장풀과 COMMELINACEAE


닭의장풀

1707 사마귀풀	*Aneilema keisak* Hassk.	
1708 고깔닭의장풀	*Commelina benghalensis* L.	
1709 닭의장풀	*Commelina communis* L.	
1710 좀닭의장풀	*Commelina communis* L. var. *angustifolia* Nakai	
1711 큰닭의장풀	*Commelina diffusa* Burm.f.	
1712 나도생강	*Pollia japonica* Thunb.	
1713 만년청	*Rohdea japonica* (Thunb.) Roth	식
1714 얼룩닭의장풀	*Tradescantia fluminensis* Vell.	
1715 자주달개비	*Tradescantia reflexa* Raf.	귀

곡정초과 ERIOCAULACEAE

1716 제주검정곡정초	*Eriocaulon alpestre* Hook.f. & Thomson ex Körn.	고
1717 검정곡정초	*Eriocaulon atrum* Nakai	
1718 곡정초	*Eriocaulon cinereum* R.Br.	
1719 좀개수염	*Eriocaulon decemflorum* Maxim.	
1720 검은개수염	*Eriocaulon parvum* Körn.	
1721 넓은잎개수염	*Eriocaulon robustium* (Maxim.) Makino	
1722 흰개수염	*Eriocaulon sikokianum* Maxim.	
1723 큰개수염	*Eriocaulon taquetii* Lecomte	

벼과 POACEAE

1724 참나래새	*Achnatherum coreanum* (Honda) Ohwi
1725 제주나래새	*Achnatherum coreanum* (Honda) Ohwi var. *kengii* Ohwi
1726 나래새	*Achnatherum pekinense* (Hance) Ohwi


뚝새풀


메귀리


방울새풀

1727 산겨이삭	*Agrostis clavata* Trin.	
1728 겨이삭	*Agrostis clavata* Trin. var. *nukabo* Ohwi	
1729 검정겨이삭	*Agrostis flaccida* Hack.	
1730 흰겨이삭	*Agrostis gigantea* Roth	
1731 은털새	*Aira caryophyllea* L.	귀
1732 뚝새풀	*Alopecurus aequalis* Sobol.	
1733 털뚝새풀	*Alopecurus japonicus* Steud.	귀
1734 큰뚝새풀	*Alopecurus pratensis* L.	귀
1735 향기풀	*Anthoxanthum odoratum* L.	귀
1736 개나래새	*Arrhenatherum elatius* (L.) P.Beauv. ex J.Presl & C.Presl	귀
1737 조개풀	*Arthraxon hispidus* (Thunb.) Makino	
1738 털새	*Arundinella hirta* (Thunb.) Tanaka	
1739 새	*Arundinella hirta* (Thunb.) Tanaka var. *ciliata* (Thunb.) Koidz.	
1740 물대	*Arundo donax* L.	
1741 메귀리	*Avena fatua* L.	귀
1742 귀리	*Avena sativa* L.	귀
1743 개피	*Beckmannia syzigachne* (Steud.) Fernald	
1744 담상이삭풀	*Brachyelytrum japonicum* (Hack.) Matsum. ex Honda	
1745 숲개밀	*Brachypodium sylvaticum* (Huds.) P.Beauv.	
1746 방울새풀	*Briza minor* L.	귀
1747 성긴이삭풀	*Bromus carinatus* Hook. & Arn.	귀
1748 큰이삭풀	*Bromus catharticus* Vahl	귀
1749 빕새귀리	*Bromus ciliatus* L.	

1750 참새귀리	*Bromus japonicus* Thunb.	
1751 꼬리새	*Bromus remotiflorus* (Steud.) Ohwi	
1752 긴까락빕새귀리	*Bromus rigidus* Roth	귀
1753 큰참새귀리	*Bromus secalinus* L.	귀
1754 까락빕새귀리	*Bromus sterilis* L.	귀
1755 털빕새귀리	*Bromus tectorum* L.	귀
1756 실새풀	*Calamagrostis arundinacea* (L.) Roth	
1757 산조풀	*Calamagrostis epigejos* (L.) Roth	
1758 들새풀	*Calamagrostis heterogluma* (Nakai) Honda	
1759 나도기름새	*Capillipedium parviflorum* (R.Br.) Stapf	
1760 고사리새	*Catapodium rigidum* (L.) C.E.Hubb.	귀
1761 나도바랭이	*Chloris virgata* Sw.	귀
1762 대새풀	*Cleistogenes hackelii* (Honda) Honda	
1763 수염대새풀	*Cleistogenes hackelii* (Honda) Honda var. *nakaii* (Keng) Ohwi	
1764 염주	*Coix lacryma-jobi* L.	귀
1765 율무	*Coix lacryma-jobi* L. var. *ma-yuen* (Rom.Caill.) Stapf	식
1766 팜파스그래스	*Cortaderia selloana* (Schult. & Schult.f.) Asch. & Graebn.	귀
1767 개솔새	*Cymbopogon goeringii* (Steud.) A.Camus	
1768 우산잔디	*Cynodon dactylon* (L.) Pers.	
1769 오리새	*Dactylis glomerata* L.	귀
1770 좀새풀	*Deschampsia cespitosa* (L.) P.Beauv. subsp. *orientalis* Hultén	


염주


오리새

1771 광릉용수염	*Diarrhena fauriei* (Hack.) Ohwi	
1772 용수염	*Diarrhena japonica* (Franch. & Sav.) Franch. & Sav.	
1773 바랭이	*Digitaria ciliaris* (Retz.) Koeler	
1774 민바랭이	*Digitaria violascens* Link	
1775 잔디바랭이	*Dimeria ornithopoda* Trin.	
1776 돌피	*Echinochloa crus-galli* (L.) P.Beauv.	
1777 물피	*Echinochloa crus-galli* (L.) P.Beauv. var. *echinatum* (Willd.) Honda	
1778 왕바랭이	*Eleusine indica* (L.) Gaertn.	
1779 속털개밀	*Elymus ciliaris* (Trin. ex Bunge) Tzvelev	
1780 가는개밀	*Elymus ciliaris* (Trin. ex Bunge) Tzvelev var. *hackelianus* G.Zhu & S.L.Chen	
1781 갯보리	*Elymus dahuricus* Turcz. ex Griseb.	
1782 구주개밀	*Elymus repens* (L.) Gould	귀
1783 까락구주개밀	*Elymus repens var. aristatum* Baumg	귀
1784 개밀	*Elymus tsukushiensis* Honda var. *transiens* (Hack.) Osada	
1785 참새그령	*Eragrostis cilianensis* (All.) Vignolo ex Janch.	
1786 능수참새그령	Eragrostis curvula (Schrad.) Nees	귀
1787 그령	*Eragrostis ferruginea* (Thunb.) P.Beauv.	
1788 각시그령	*Eragrostis japonica* (Thunb.) Trin.	
1789 좀새그령	*Eragrostis minor* Host	
1790 비노리	*Eragrostis multicaulis* Steud.	
1791 큰비노리	*Eragrostis pilosa* (L.) P.Beauv.	
1792 외대쇠치기아재비	*Eremochloa ophiuroides* (Munro) Hack.	귀


능수참새그령


큰김의털


띠

1793 나도개피	*Eriochloa villosa* (Thunb.) Kunth	
1794 개억새	*Eulalia speciosa* (Debeaux) Kuntze	
1795 큰김의털	*Festuca arundinacea* Schreb.	귀
1796 왕김의털아재비	*Festuca extremiorientalis* Ohwi	
1797 김의털	*Festuca ovina* L.	
1798 참김의털	*Festuca ovina* L. var. *coreana* (St.-Yves) St.-Yves	
1799 두메김의털	*Festuca ovina* L. var. *koreanoalpina* Ohwi	고
1800 김의털아재비	*Festuca parvigluma* Steud.	
1801 왕김의털	*Festuca rubra* L.	
1802 육절보리풀	*Glyceria acutiflora* Torr. subsp. *japonica* (Steud.) T.Koyama & Kawano	
1803 쇠치기풀	*Hemarthria sibirica* (Gand.) Ohwi	
1804 흰털새	*Holcus lanatus* L.	귀
1805 좀보리풀	*Hordeum pusillum* Nutt.	귀
1806 띠	*Imperata cylindrica* (L.) Raeusch.	
1807 기장대풀	*Isachne globosa* (Thunb.) Kuntze	
1808 누운기장대풀	*Isachne nipponensis* Ohwi	
1809 갯쇠보리	*Ischaemum anthephoroides* (Steud.) Miq.	
1810 쇠보리	*Ischaemum aristatum* L. var. *glaucum* (Honda) T.Koyama	
1811 도랑이피	*Koeleria macrantha* (Ledeb.) Schult.	
1812 나도겨풀	*Leersia japonica* (Makino ex Honda) Honda	
1813 겨풀	*Leersia sayanuka* Ohwi	
1814 갯그령	*Leymus mollis* (Trin.) Pilg.	
1815 쥐보리	*Lolium multiflorum* Lam.	귀

1816 가지쥐보리	*Lolium multiflorum* Lam. var. *ramosum* Guss. ex Arcang.	귀
1817 호밀풀	*Lolium perenne* L.	귀
1818 독보리	*Lolium temulentum* L.	귀
1819 조릿대풀	*Lophatherum gracile* Brongn.	
1820 털조릿대풀	*Lophatherum sinense* Rendle	
1821 왕쌀새	*Melica nutans* L.	
1822 쌀새	*Melica onoei* Franch. & Sav.	
1823 민바랭이새	*Microstegium japonicum* (Miq.) Koidz.	
1824 애기나도바랭이새	*Microstegium vimineum* (Trin.) A.Camus	
1825 큰듬성이삭새	*Microstegium vimineum* (Trin.) A.Camus var. *polystachyum* (Franch. & Sav.) Ohwi	
1826 나도겨이삭	*Milium effusum* L.	
1827 물억새	*Miscanthus sacchariflorus* (Maxim.) Benth. & Hool.f. ex Franch.	
1828 참억새	*Miscanthus sinensis* Andersson	
1829 가는잎억새	*Miscanthus sinensis* Andersson var. *gracillimus* Hitchc.	
1830 억새	*Miscanthus sinensis* Andersson var. *purpurascens* (Andersson) Matsum.	
1831 진퍼리새	*Molinia japonica* Hack.	
1832 선쥐꼬리새	*Muhlenbergia hakonensis* (Hack. ex Matsum.) Makino	
1833 큰쥐꼬리새	*Muhlenbergia huegelii* Trin.	
1834 쥐꼬리새	*Muhlenbergia japonica* Steud.	


조릿대풀


참억새


주름조개풀


수크령

1835 가지주름조개풀	*Oplismenus compositus* (L.) P.Beauv.	
1836 주름조개풀	*Oplismenus undulatifolius* (Ard.) P.Beauv.	
1837 참주름조개풀	*Oplismenus undulatifolius* (Ard.) P.Beauv. var. *elongatus* Honda	
1838 벼	*Oryza sativa* L.	식
1839 개기장	*Panicum bisulcatum* Thunb.	
1840 미국개기장	*Panicum dichotomiflorum* Michx.	귀
1841 뿔이삭풀	*Parapholis incurva* (L.) C.E.Hubb.	귀
1842 큰참새피	*Paspalum dilatatum* Poir.	귀
1843 물참새피	*Paspalum distichum* L.	귀,교란
1844 털물참새피	*Paspalum distichum var. indutum* Shinners	귀,교란
1845 민둥참새피	*Paspalum notatum* Flugge	
1846 참새피	*Paspalum thunbergii* Kunth ex Steud.	
1847 털큰참새피	*Paspalum urvillei* Steud.	
1848 수크령	*Pennisetum alopecuroides* (L.) Spreng.	
1849 청수크령	*Pennisetum alopecuroides for. viridescens* Ohwi	
1850 모새달	*Phacelurus latifolius* (Steud.) Ohwi	
1851 가는잎모새달	*Phacelurus latifolius* (Steud.) Ohwi var. *angustifolius* (Debeaux) Kitag.	
1852 산기장	*Phaenosperma globosum* Munro ex Benth.	
1853 갈풀	*Phalaris arundinacea* L.	
1854 카나리새풀	*Phalaris canariensis* L.	귀
1855 날개카나리새풀	*Phalaris paradoxa* L.	귀
1856 큰조아재비	*Phleum pratense* L.	귀


갈대

1857 갈대	*Phragmites australis* (Cav.) Trin. ex Steud.	
1858 달뿌리풀	*Phragmites japonicus* Steud.	
1859 왕대	*Phyllostachys bambusoides* Siebold & Zucc.	식
1860 죽순대	*Phyllostachys edulis* (Carrière) J.Houz.	식
1861 실포아풀	*Poa acroleuca* Steud.	
1862 마디포아풀	*Poa acroleuca* Steud. var. *submoniliformis* Makino	
1863 새포아풀	*Poa annua* L.	
1864 좀포아풀	*Poa compressa* L.	귀
1865 구내풀	*Poa hisauchii* Honda	
1866 왕포아풀	*Poa pratensis* L.	귀
1867 포아풀	*Poa sphondylode*s Trin.	
1868 성긴포아풀	*Poa tuberife*ra Faurie ex Hack.	
1869 쇠돌피	*Polypogon fugax* Nees ex Steud.	
1870 갯쇠돌피	*Polypogon monspeliensis* (L.) Desf.	
1871 이대	*Pseudosasa japonica* (Siebold & Zucc. ex Steud.) Makino ex Nakai	식
1872 자주이대	*Pseudosasa japonica var. purpurascens* Nakai	고
1873 갯겨이삭	*Puccinellia coreensis* Hack. ex Honda	
1874 개쇠치기풀	*Rottboellia cochinchinensis* (Lour.) Clayton	
1875 좀물뚝새	*Sacciolepis indica* (L.) Chase	
1876 물뚝새	*Sacciolepis indica* (L.) Chase var. *oryzetorum* (Makino) Ohwi	
1877 제주조릿대	*Sasa quelpaertensis* Nakai	고
1878 쇠풀	*Schizachyrium brevifolium* (Sw.) Nees ex Büse	
1879 호밀	*Secale cereale* L.	식


제주조릿대

1880 조아재비 *Setaria chondrachne* (Steud.) Honda

1881 가을강아지풀 *Setaria faberi* R.A.W.Herrm.

1882 금강아지풀 *Setaria pumila* (Poir.) Roem. & Schult.

1883 강아지풀 *Setaria viridis* (L.) P.Beauv.


갯강아지풀

1884 갯강아지풀 *Setaria viridis* (L.) P.Beauv. var. *pachystachys* (Franch. & Sav.) Masamura & Nemoto

1885 시리아수수새 *Sorghum halepense* (L.) Pers. 귀

1886 수수새 *Sorghum nitidum* (Vahl) Pers.

1887 기름새 *Spodiopogon cotulifer* (Thunb.) Hack.

1888 큰기름새 Spodiopogon sibiricus Trin.

1889 쥐꼬리새풀 *Sporobolus fertilis* (Steud.) Clayton

1890 나도잔디 *Sporobolus piliferus* (Trin.) Kunth


솔새

1891 솔새 *Themeda triandra* Forssk.

1892 갯잠자리피 *Tripogon chinensis* (Franch.) Hack.

1893 교래잠자리피 *Tripogon longiaristatus* Hack. ex Honda

1894 잠자리피 *Trisetum bifidum* (Thunb.) Ohwi

1895 시베리아잠자리피 *Trisetum sibiricum* Rupr.

1896 들묵새 *Vulpia myuros* (L.) C.C.Gmel. 귀


잔디

1897 큰묵새 *Vulpia myuros* (L.) C.C.Gmel. subsp. *megalura* (Nutt.) Soják 귀

1898 줄 *Zizania latifolia* (Griseb.) Turcz. ex Stapf

1899 잔디 *Zoysia japonica* Steud.

1900 갯잔디 *Zoysia sinica* Hance


창포


두루미천남성

천남성과 ARACEAE

1901 창포	*Acorus calamus* L.	
1902 석창포	*Acorus gramineus* Aiton	
1903 둥근잎천남성	*Arisaema amurense* Maxim.	
1904 천남성	*Arisaema amurense* Maxim. f. *serratum* (Nakai) Kitag.	
1905 두루미천남성	*Arisaema heterophyllum* Blume	
1906 큰천남성	*Arisaema ringens* (Thunb.) Schott	
1907 점백이천남성	*Arisaema serratum* (Thunb.) Schott	
1908 무늬천남성	*Arisaema thunbergii* Blume	
1909 거문천남성	*Arisaema thunbergii* Blume subsp. *geomundoense* S.C.Ko	고
1910 반하	*Pinellia ternata* (Thunb.) Makino	
1911 대반하	*Pinellia tripartita* (Blume) Schott	

개구리밥과 LEMNACEAE


개구리밥

1912 좀개구리밥	*Lemna perpusilla* Torr.	
1913 개구리밥	*Spirodela polyrrhiza* (L.) Schleid.	
1914 점개구리밥	*Spirodela punctata* (G. Mey.) C. H. Thomps.	귀
1915 분개구리밥	*Wolffia arrhiza* (L.) Horkel ex Wimm.	귀

부들과 TYPHACEAE

1916 조선흑삼릉	*Sparganium coreanum* H. Lév.	
1917 남흑삼릉	*Sparganium fallax* Graebn.	
1918 흑삼릉	*Sparganium stoloniferum* (Graebn.) Buch.-Ham. ex Juz.	NT


부들

1919 애기부들	*Typha angustifolia* L.
1920 부들	*Typha orientalis* C.Presl

영주풀과 TRIURIDACEAE

1921 영주풀	*Sciaphila nana* Blume
1922 긴영주풀	*Sciaphila secundiflora* Thwaites ex Benth.

사초과 CYPERACEAE

1923 매자기	*Bolboschoenus maritimus* (L.) Palla
1924 꽃하늘지기	*Bulbostylis densa* (Wall.) Hand.-Mazz.
1925 물꼬리사초	*Carex aequialta* Kük.
1926 선사초	*Carex alterniflora* Franch.
1927 녹빛실사초	*Carex alterniflora* Franch. var. *rubrovaginata* J.Oda & Nagam.
1928 골사초	*Carex aphanolepis* Franch. & Sav.
1929 잡골사초	*Carex aphanolepis* Franch. & Sav. var. *mixta* Nakai
1930 뚝사초	*Carex appendiculata* (Trautv. & C.A.Mey.) Kük.
1931 긴화살사초	*Carex benkei* Tak.Shimizu
1932 솔잎사초	*Carex biwensis* Franch.
1933 밀사초	*Carex boottiana* Hook. & Arn.
1934 길뚝사초	*Carex bostrychostigma* Maxim.
1935 청사초	*Carex breviculmis* R.Br.
1936 흰꼬리사초	*Carex brownii* Tuck.
1937 잔솔잎사초	*Carex capillacea* Boott
1938 털대사초	*Carex ciliato-marginata* Nakai


도깨비사초


나도별사초


통보리사초

1939 애기사초	*Carex conica* Boott	
1940 도깨비사초	*Carex dickinsii* Franch. & Sav.	
1941 이삭사초	*Carex dimorpholepis* Steud.	
1942 삿갓사초	*Carex dispalata* Boott	
1943 흰사초	*Carex doniana* Spreng.	
1944 한라사초	*Carex erythrobasis* H.Lév. & Vaniot	고
1945 실사초	*Carex fernaldiana* H.Lév. & Vaniot	
1946 산뚝사초	*Carex forficula* Franch. & Sav.	
1947 나도별사초	*Carex gibba* Wahlenb.	
1948 애기바늘사초	*Carex hakonensis* Franch. & Sav.	
1949 산비늘사초	*Carex heterolepis* Bunge	
1950 가는잎그늘사초	*Carex humilis* Leyss. var. *nana* (H.Lév. & Vaniot) Ohwi	
1951 바랭이사초	*Carex incisa* Boott	
1952 염주사초	*Carex ischnostachya* Steud.	
1953 개찌버리사초	*Carex japonica* Thunb.	
1954 통보리사초	*Carex kobomugi* Ohwi	
1955 애괭이사초	*Carex laevissima* Nakai	
1956 그늘사초	*Carex lanceolata* Boott	
1957 갯보리사초	*Carex laticeps* C.B.Clarke ex Franch.	
1958 줄사초	*Carex lenta* D.Don	
1959 홍노줄사초	Carex lenta var. sendaica (Franch.) T. Koyama	
1960 청피사초	*Carex macrandrolepsis* H.Lév.	
1961 무늬사초	*Carex maculata* Boott	
1962 왕밀사초	*Carex matsumurae* Franch.	

1963 왕비늘사초	*Carex maximowiczii* Miq.
1964 갯바위청사초	*Carex meridiana* (Akiyama) Akiyama
1965 흰이삭사초	*Carex metallica* H.Lév.
1966 좁쌀사초	*Carex micrantha* Kük.
1967 까락겨사초	*Carex mitrata* Franch. var. *aristata* Ohwi
1968 애기흰사초	*Carex mollicula* Boott
1969 양지사초	*Carex nervata* Franch. & Sav.
1970 비늘사초	Carex phacota Spreng.
1971 가지청사초	*Carex polyschoena* H.Lév. & Vaniot
1972 햇사초	*Carex pseudochinensis* H.Lév. & Vaniot
1973 좀보리사초	*Carex pumila* Thunb.
1974 실청사초	*Carex sabynensis* Less. ex Kunth
1975 산꼬리사초	*Carex shimidzensis* Franch.
1976 대사초	*Carex siderosticta* Hance
1977 가는비늘사초	*Carex suifunensis* Kom.
1978 폭이사초	*Carex teinogyna* Boott
1979 화살사초	*Carex transversa* Boott
1980 반들사초	*Carex tristachya* Thunb.
1981 층층고랭이	*Cladium chinense* Nees
1982 방동산이	*Cyperus amuricus* Maxim.
1983 방동산이아재비	*Cyperus cyperoides* (L.) Kuntze
1984 알방동산이	*Cyperus difformis* L.
1985 열대방동산이	*Cyperus eragrostis* Lam.
1986 병아리방동산이	*Cyperus hakonensis* Franch. & Sav.
1987 모기방동산이	*Cyperus haspan* L.

고


좀보리사초


향부자


쇠털골

1988 참방동산이	*Cyperus iria* L.
1989 금방동산이	*Cyperus microiria* Steud.
1990 푸른방동산이	*Cyperus nipponicus* Franch. & Sav.
1991 쇠방동산이	*Cyperus orthostachyus* Franch. & Sav.
1992 향부자	*Cyperus rotundus* L.
1993 너도방동산이	*Cyperus serotinus* Rottb.
1994 우산방동산이	*Cyperus tenuispica* Steud.
1995 쇠털골	*Eleocharis acicularis* (L.) Roem. & Schult. var. *longiseta* Svenson
1996 참바늘골	*Eleocharis attenuata* (Franch. & Sav.) Palla f. *laeviseta*(Nakai) H.Hara
1997 바늘골	*Eleocharis congesta* D.Don
1998 남방개	*Eleocharis dulcis* (Burm.f.) Trin. ex Hensch.
1999 까락골	*Eleocharis equisetiformis* (Meinsh.) B.Fedtsch.
2000 올방개	*Eleocharis kuroguwai* Ohwi
2001 물꼬챙이골	*Eleocharis mamillata* L.f. var. *cyclocarpa* Kitag.
2002 네모골	*Eleocharis tetraquetra* Nees
2003 좀네모골	*Eleocharis wichurae* Boeckeler
2004 긴바늘골	*Eleocharis X yezoensis* H. Hara
2005 좀민하늘지기	*Fimbristylis aestivalis* (Retz.) Vahl
2006 애기하늘지기	*Fimbristylis autumnalis* (L.) Roem. & Schult.
2007 어른지기	*Fimbristylis complanata* (Retz.) Link f. *exaltata* T.Koyama
2008 바다지기	*Fimbristylis cymosa* R.Br.
2009 하늘지기	*Fimbristylis dichotoma* (L.) Vahl

2010 남하늘지기 *Fimbristylis dichotoma* (L.) Vahl f. *floribunda* (Miq.) Ohwi

2011 털하늘지기 *Fimbristylis dichotoma* (L.) Vahl f. *tomentosa* (Vahl) Ohwi

2012 검정하늘지기 *Fimbristylis diphylloides* Makino

2013 갯하늘지기 *Fimbristylis ferruginea* (L.) Vahl


바람하늘지기

2014 바람하늘지기 *Fimbristylis littoralis* Gaudich.

2015 큰하늘지기 *Fimbristylis longispica* Steud.

2016 쇠하늘지기 *Fimbristylis ovata* (Burm.f.) J.Kern

2017 들하늘지기 *Fimbristylis pierotii* Miq.

2018 제주하늘지기 *Fimbristylis schoenoides* (Retz.) Vahl

2019 민하늘지기 *Fimbristylis squarrosa* Vahl

2020 암하늘지기 *Fimbristylis squarrosa* Vahl var. *esquarrosa* Makino

2021 꼴하늘지기 *Fimbristylis tristachya* R.Br. var. *subbispicata* (Nees & Meyen) T.Koyama

2022 좀바늘사초 *Kobresia myosuroides* (Vill.) Fiori

2023 가시파대가리 *Kyllinga brevifolia* Rottb.

2024 파대가리 *Kyllinga brevifolia* Rottb. var. *leiolepis* (Franch. & Sav.) H.Hara

2025 세대가리 *Lipocarpha microcephala* (R.Br.) Kunth

2026 드렁방동산이 *Pycreus flavidus* (Retz.) T.Koyama


갯방동사니

2027 갯방동산이 *Pycreus polystachyos* (Rottb.) P.Beauv.

2028 방동산이대가리 *Pycreus sanguinolentus* (Vahl) Nees

2029 흰고양이수염 *Rhynchospora alba* (L.) Vahl

2030 고양이수염 *Rhynchospora chinensis* Nees & Meyen ex Nees

2031 좀고양이수염 *Rhynchospora fujiana* Makino

2032 한라골풀아재비 *Rhynchospora malasica* C.B.Clarke

2033 좀올챙이골 *Schoenoplectiella hotarui* (Ohwi) J.Jung & H.K.Choi

2034 제주올챙이골 *Schoenoplectiella lineolata* (Franch. & Sav.) J.Jung & H.K.Choi

2029 흰고양이수염 *Rhynchospora alba* (L.) Vahl

2030 고양이수염 *Rhynchospora chinensis* Nees & Meyen ex Nees

2031 좀고양이수염 *Rhynchospora fujiana* Makino

2032 한라골풀아재비 *Rhynchospora malasica* C.B.Clarke

2033 좀올챙이골 *Schoenoplectiella hotarui* (Ohwi) J.Jung & H.K.Choi

2034 제주올챙이골 *Schoenoplectiella lineolata* (Franch. & Sav.) J.Jung & H.K.Choi

2035 좀송이고랭이 *Schoenoplectiella mucronata* (L.) J.Jung & H.K.Choi

2036 송이고랭이 *Schoenoplectiella triangulata* (Roxb.) J.D.Jung & H.K.Choi

2037 올챙이고랭이 *Schoenoplectus juncoides* (Roxb.) Palla

2038 물고랭이 *Schoenoplectus nipponicus* (Makino) Soják NT

2039 큰고랭이 *Schoenoplectus tabernaemontani* (C.C.Gmel.) Palla

2040 세모고랭이 *Schoenoplectus triqueter* (L.) Palla

2041 좀솔방울고랭이 *Scirpus fuirenoides* Maxim.

2042 솔방울고랭이 *Scirpus karuisawensis* Makino

2043 방울고랭이 *cirpus wichurae* Boeck.

2044 너도고랭이 *Scleria parvula* Steud.

송이고랭이

세모고랭이

파초과 MUSACEAE

2045 파초	*Musa basjoo* Siebold & Zucc.	**식**


양하

생강과 ZINGIBERACEAE

2046 꽃생강	*Hedychium coronarium* J.König	**식**
2047 양하	*Zingiber mioga* (Thunb.) Roscoe	**귀,식**

홍초과 CANNACEAE

2048 홍초	*Canna generalis* Bailey	**식**


콩짜개난

난초과 ORCHIDACEAE

2049 병아리난초	*Amitostigma gracile* (Blume) Schltr.	
2050 자란	*Bletilla striata* (Thunb.) Rchb.f.	
2051 콩짜개란	*Bulbophyllum drymoglossum* Maxim. ex Ökubo	**멸Ⅱ,VU**
2052 혹난초	*Bulbophyllum inconspicuum* Maxim.	**멸Ⅱ,VU**
2053 섬새우난초	*Calanthe coreana* Nakai	
2054 새우난초	*Calanthe discolor* Lindl.	
2055 여름새우난초	*Calanthe reflexa* Maxim.	**VU**
2056 금새우난초	*Calanthe sieboldii* Decne. ex Regel	**VU**
2057 한라새우난초	*Calanthe striata* R.Br. ex Lindl.	
2058 은난초	*Cephalanthera erecta* (Thunb.) BlumeH.K.Choi	
2059 꼬마은난초	*Cephalanthera erecta* (Thunb.) Blume f. *subaphylla* (Miyabe & Kudô) Hiroë	**VU**
2060 금난초	*Cephalanthera falcata* (Thunb.) Blume	


한란


죽백란


으름난초

2061 은대난초	*Cephalanthera longibracteata* Blume	
2062 애기천마	*Chamaegastrodia shikokiana* Makino & F.Maek.	**EN**
2063 약난초	*Cremastra variabilis* (Blume) Nakai	
2064 두잎약난초	*Cremastra unguiculata* (Finet) Finet	**멸Ⅱ,CR**
2065 소란	*Cymbidium ensifolium* (L.) Sw.	
2066 보춘화	*Cymbidium goeringii* (Rchb.f.) Rchb.f.	
2067 한란	*Cymbidium kanran* Makino	**멸Ⅰ,CR**
2068 죽백란	*Cymbidium lancifolium* Hook.	**멸Ⅰ,CR**
2069 녹화죽백란	*Cymbidium lancifolium* Hook. var. *aspidistrifolium* (Fukuy.) S.S.Ying	
2070 대흥란	*Cymbidium macrorhizon* Lindl.	**멸Ⅱ,EN**
2071 으름난초	*Cyrtosia septentrionalis* (Rchb.f.) Garay	**멸Ⅱ,VU**
2072 개제비란	*Dactylorhiza viridis* (L.) R.M.Bateman & Pridgeon & M.W.Chase	
2073 석곡	*Dendrobium moniliforme* (L.) Sw.	**멸Ⅱ,EN**
2074 닭의난초	*Epipactis thunbergii* A.Gray	
2075 주름제비란	*Galearis camtschatica* (Cham.) X.H.Jin	
2076 나도제비란	*Galearis cyclochila* (Franch. & Sav.) Soó	**NT**
2077 탐라란	*Gastrochilus japonicus* (Makino) Schltr.	**멸Ⅱ,CR**
2078 금자란	*Gastrochilus matsuran* (Makino) Schltr.	**멸Ⅰ,EN**
2079 천마	Gastrodia elata Blume	
2080 한라천마	*Gastrodia pubilabiata* Sawa	
2081 붉은사철란	*Goodyera biflora* (Lindl.) Hook.f.	**NT**
2082 섬사철란	*Goodyera henryi* Rolfe	**NT**
2083 애기사철란	*Goodyera repens* (L.) R.Br.	**VU**

2084 사철란	*Goodyera schlechtendaliana* Rchb.f.	
2085 털사철란	*Goodyera velutina* Maxim. ex Regel	
2086 탐라사철란	*Goodyera* × *tamnaensis* N.S.Lee	고
2087 손바닥난초	*Gymnadenia conopsea* (L.) R.Br.	멸Ⅱ,VU
2088 제주방울란	*Habenaria chejuensis* Y.N.Lee & K.S.Lee	고
2089 애기방울난초	*Habenaria iyoensis* (Ohwi) Ohwi ex Chin S.Chang	
2090 잠자리난초	*Habenaria linearifolia* Maxim.	
2091 씨눈난초	*Herminium lanceum* (Thunb. ex Sw.) Vuijk var. *longicrure*(C.Wright ex A.Gray) H.Hara	
2092 백운란	*Kuhlhasseltia nakaiana* (F.Maek.) Ormerod	멸Ⅱ,CR
2093 무엽란	*Lecanorchis japonica* Blume	EN
2094 제주무엽란	*Lecanorchis kiusiana* Tuyama	EN
2095 한라옥잠난초	*Liparis auriculata* Blume ex Miq.	멸Ⅱ,EN
2096 키다리난초	*Liparis japonica* (Miq.) Maxim.	
2097 나나벌이난초	*Liparis krameri* Franch. & Sav.	
2098 옥잠난초	*Liparis kumokiri* F.Maek.	
2099 나리난초	*Liparis makinoana* Schltr.	
2100 흑난초	*Liparis nervosa* (Thunb.) Lindl.	VU
2101 날개옥잠난초	*Liparis pterosepala* N.S.Lee	고
2102 계우옥잠난초	*Liparis yongnoana* N.S.Lee	고
2103 이삭단엽란	*Malaxis monophyllos* (L.) Sw.	VU
2104 개미난초	*Myrmechis japonica* (Rchb.f.) Rolfe	
2105 풍란	*Neofinetia falcata* (Thunb.) Hu	멸Ⅰ,CR
2106 아기쌍잎난초	*Neottia japonica* (Blume) Szlach.	
2107 한라새둥지란	*Neottia kiusiana* T.Hashim. & Hatus.	


손바닥난초


풍란

2108 영아리난초	*Nervilia nipponica* Makino	
2109 차걸이란	*Oberonia japonica* (Maxim.) Makino	**멸Ⅱ,CR**
2110 감자난초	*Oreorchis patens* (Lindl.) Lindl.	
2111 두잎감자난초	*Oreorchis coreana* Finet	**고,EN**
2112 지네발란	*Pelatantheria scolopendrifolia* (Makino) Aver.	**멸Ⅱ,EN**
2113 방울난초	*Peristylus densus* (Lindl.) Santapau & Kapadia	**멸Ⅱ,CR**
2114 나도풍란	*Phalaenopsis japonica* (Rchb.f.) Kocyan & Schuit.	**멸Ⅰ,CR**
2115 영주제비란	*Platanthera brevicalcarata* Hayata	
2116 제비난초	*Platanthera chlorantha* Custer ex Rchb.	
2117 흰제비란	*Platanthera hologlottis* Maxim.	
2118 갈매기난초	*Platanthera japonica* (Thunb.) Lindl.	
2119 산제비란	*Platanthera mandarinorum* Rchb.f.	
2120 애기제비란	*Platanthera maximowicziana* Schltr.	
2121 한라잠자리란	*Platanthera minor* (Miq.) Rchb.f.	
2122 나도잠자리난초	*Platanthera ussuriensis* (Regel & Maack) Maxim.	
2123 큰방울새란	*Pogonia japonica* Rchb.f.	**NT**
2124 방울새란	Pogonia minor (Makino) Makino	**NT**
2125 타래난초	Spiranthes sinensis (Pers.) Ames	
2126 흰타래난초	*Spiranthes sinensis* f. albescens Honda	
2127 거미란	*Taeniophyllum glandulosum* Blume	
2128 비자란	*Thrixspermum japonicum* (Miq.) Rchb.f.	**멸Ⅰ,EN**
2129 비비추난초	*Tipularia japonica* Matsum.	**NT**


지네발난


갈매기난초

2. 선태식물

선류식물 Bryophyta

물이끼과 Sphagnaceae

1 삼림물이끼	*Sphagnum capillifolium* (Ehrh.) Hedw.
2 물이끼	*Sphagnum palustre* L.
3 비틀이물이끼	Sphagnum subsecundum Nees ex Sturm

검정이끼과 Andreaeaceae

4 검정이끼	*Andreaea rupestris var. fauriei* (Besch.) Takaki.

솔이끼과 Polytrichaceae

5 곱슬주름솔이끼	*Atrichum crispulum* Schimp. ex Besch.
	제주한정분포
6 아기주름솔이끼	*Atrichum rhystophyllum* (Müll. Hal.) Paris
7 주름솔이끼	*Atrichum undulatum* (Hedw.) P .Beauv.
8 넓은주름솔이끼	*Atrichum undulatum* (Hedw.) P. Beauv. var. *gracilisetum* Besch.
9 좀주름솔이끼	*Atrichum yakushimense* (Horik.) Mizush.
	제주한정분포
10 날개주름솔이끼	*Oligotrichum aligerum* Mitt.
11 한라날개주름솔이끼	*Oligotrichum hercynicum* (Hedw.) Lam. & DC.
	제주한정분포

12 큰날개주름솔이끼 *Oligotrichum parallelum* (Mitt.) Kindb.

제주한정분포

13 그늘들솔이끼 *Pogonatum contortum* (Menzies ex Brid.) Lesq.

14 아기들솔이끼 *Pogonatum inflexum* (Lindb.) Lac.

15 들솔이끼 *Pogonatum neesii* (Müll. Hal.) Doay.

16 양들솔이끼 *Pogonatum otaruense* Besch. **제주한정분포**

17 고산솔이끼 *Pogonatum sphaerothecium* Besch.

18 침들솔이끼 *Pogonatum spinulosum* Mitt.

19 산들솔이끼 *Pogonatum urnigerum* (Hedw.) P Beauv.

20 산솔이끼 *Polytrichastrum alpinum* (Hedw.) G.L.Sm.

21 큰솔이끼 *Polytrichastrum formosum* (Hedw.) G.L. Sm.

22 솔이끼 *Polytrichum commune* Hedw.

네삭치이끼과 Tetraphidaceae

23 네삭치이끼 *Tetraphis pellucida* Hedw.

담뱃대이끼과 Buxbaumiaceae

24 산투구이끼 *Buxbaumia aphylla* Hedw.

보리알이끼과 Diphysciaceae

25 보리알이끼 *Diphyscium fulvifolium* Mitt.

26 곰이끼 *Diphyscium lorifolium* (Cardot) Magombo

27 *Diphyscium mucronifolium* Mitt. **제주한정분포**

28 애기보리알이끼 *Diphyscium perminutum* Takaki **제주한정분포**

표주박이끼과 Funariaceae

29 표주박이끼	*Funaria hygrometrica* Hedw.
30 아기풍경이끼	*Physcomitrium sphaericum* (C.F. Ludw.) Fürnr.

새우이끼과 Bryoxiphiaceae

31 새우이끼	*Bryoxiphium norvegicum* (Brid.) Mitt. subsp. *japonicum* (Berggr.) Love. & Love.

고깔바위이끼과 Grimmiaceae

32 긴고깔바위이끼	*Grimmia muehlenbeckii* Schimp.	**제주한정분포**
33 흰털고깔바위이끼	*Grimmia pilifera* P. Beauv.	
34 갈색민서리이끼	*Racomitrium anomodontoides* Cardot	
35 물가서리이끼	*Racomitrium aquaticum* (Brid. ex Schrad.) Brid.	**제주한정분포**
36 바늘변덕서리이끼	*Racomitrium brachypodium* (Besch.) Cardot	**제주한정분포**
37 서리이끼	*Racomitrium canescens* (Hedw.) Brid.	
38 접친민서리이끼	Racomitrium carinatum Cardot	
39 누운서리이끼	*Racomitrium ericoides* (Brid.) Brid	
40 민서리이끼	*Racomitrium fasciculare* (Hedw.) Brid.	
41 작은민서리이끼	*Racomitrium fasciculare* (Hedw.) Brid. var. *brachyphyllum* Cardot	
42 검정서리이끼	*Racomitrium heterostichum* (Hedw.) Brid.	

43 늦은서리이끼 *Racomitrium japonicum* Dozy & Molk

제주한정분포

44 산검정서리이끼 *Racomitrium laetum* Besch. & Cardot

45 된서리이끼 *Racomitrium lanuginosum* (Hedw.) Brid.

46 윤난검정서리이끼 *Racomitrium nitidulum* Cardot **제주한정분포**

47 고깔바위이끼 *Schistidium apocarpum* (Hedw.) Bruch. & Schimp.

48 아기고깔바위이끼 Schistidium strictum (Turner) Loeske. K. Svensk.

곱슬이끼과 Ptychomitriaceae

49 꼬마바위이끼 *Brachydontium olympicum* (E. Britton) T.T. McIntosh & J.R. Spence **제주한정분포**

50 *Campylostelium brachycarpu*m (Nog.) Z.Iwats., Yuk.Tateishi & Tad.Suzuki **제주한정분포**

51 *Campylostelium saxicola* (F.Weber & D.Mohr) Bruch & Schimp. **제주한정분포**

52 물가곱슬이끼 *Ptychomitrium dentatum* (Mitt.) A. Jaeger.

53 돌주름곱슬이끼 *Ptychomitrium linearifolium* Reim. & Sakurai.

54 곱슬이끼 *Ptychomitrium sinense* (Mitt.) A. Jaeger.

55 넓은곱슬이끼 *Ptychomitrium wilsonii* Sull. & Lesq.

56 주름곱슬이끼 *Ptychomitrium fauriei* Besch.

명주꼬리이끼과 Seligeriaceae

57 작은꼬리이끼 *Blindia japonica* Broth. **제주한정분포**

58 명주꼬리이끼 *Seligeria pusill*a (Hedw.) Bruch & Schimp.

제주한정분포

봉황이끼과 Fissidentaceae

59 산봉황이끼	*Fissidens adianthoides* Hedw.	
60 제주봉황이끼	*Fissidens anomalus* Mont.	**제주한정분포**
61 꼬마봉황이끼	*Fissidens bryoides* Hedw.	
62 가지꼬마봉황이끼	*Fissidens bryoides* Hedw. var. *ramosissimus* Thér.	**제주한정분포**
63 곁줄꼬마봉황이끼	*Fissidens bryoides var. lateralis* (Broth.) Z.Iwats. & Tad.Suzuki	
64	Fissidens crenulatus Mitt.	**제주한정분포**
65 큰선돌봉황이끼	*Fissidens crispulus* Brid var. *robinsonii* (Broth.) Z. Iwats. & Z. H. Li	**제주한정분포**
66 선돌봉황이끼	*Fissidens crispulus* Brid.	**제주한정분포**
67 벼슬봉황이끼	*Fissidens dubius* P. Beauv.	
68 물봉황이끼	*Fissidens geppii* Fleisch.	**제주한정분포**
69 가는물봉황이끼	*Fissidens grandifrons* Brid.	
70 작은봉황이끼	*Fissidens gymnogynus* Besch.	
71	*Fissidens hyalinus* Wilson & Hook.	**제주한정분포**
72 한라봉황이끼	Fissidens involutus Wilson ex Mitt. var. jejuensis var. nov.	**제주한정분포**
73 봉황이끼	*Fissidens nobilis* Griff.	
74 주목봉황이끼	*Fissidens taxifolius* Hedw.	
75 아기봉황이끼	*Fissidens teysmannianus* Dozy & Molk.	**제주한정분포**

금실이끼과 Ditrichaceae

76 긴금실이끼	*Ditrichum divaricatum* Mitt.	**제주한정분포**

77 금실이끼 *Ditrichum pallidum* (Hedw.) Hampe.

78 *Ditrichum rhynchostegium* Kindb. **제주한정분포**

나무연지이끼과 Erpodiaceae

79 겉주름이끼 *Aulacopilum japonicum* Broth. ex Cardot

80 깍지이끼 *Glyphomitrium humillimum* (Mitt.) Cardot

81 나무연지이끼 *Venturiella sinensis* (Venturi) Müll. Hal.

꼬리이끼과 Dicranaceae

82 사자이끼 *Brothera leana* (Sull.) Müll. Hal.

83 *Campylopodium medium* (Duby) Giese & J.-P.Frahm **제주한정분포**

84 붓이끼 *Campylopus japonicus* Broth.

85 아기붓이끼 *Campylopus umbellatus* (Arn.) Paris.

86 겉이빨이끼 *Cynodontium polycarpum* (Hedw.) Schimp.

87 갈고리이끼 *Dichodontium pellucidum* (Hedw.) Schimp.

88 억새이끼 *Dicranella heteromalla* (Hedw.) Schimp.

89 탐라억새이끼 *Dicranella heteromalla* (Hedw.) Schimp. var. *curvipes* Lindb. **제주한정분포**

90 빨간억새이끼 *Dicranella varia* (Hedw.) Schimp.

91 활이끼 *Dicranodontium denudatum* (Brid.) E. Britton

92 겉꼬리이끼 *Dicranoloma cylindrothecium* (Mitt.) Sakurai.

93 푸른꼬리이끼 *Dicranum caesium* Mitt.

94 잎눈꼬리이끼 *Dicranum flagellare* Hedw.

95 갈색꼬리이끼 *Dicranum fulvum* Hook.

96 갈색고산꼬리이끼 *Dicranum fuscescens* Turner

97 꼬리이끼 *Dicranum japonicum* Mitt.

98 고산나무꼬리이끼 *Dicranum majus* Turner.

99 곱슬꼬리이끼 *Dicranum mayrii* Broth.

100 큰꼬리이끼 *Dicranum nipponense* Besch.

101 비꼬리이끼 *Dicranum scoparium* Hedw.

102 초록꼬리이끼 *Dicranum viride* (Sull. & Lesq.) Lindb. var. *hakkodense* (Cardot) Takaki

103 긴포엽이끼 *Holomitrium densifolium* (Wilson.) Wijk. & Marg.

104 곱슬혹이끼 *Oncophorus crispifolius* (Mitt.) Lindb.

105 주름꼬마이끼 *Rhabdoweisia crispata* (With.) Lindb.

106 두루미이끼 *Trematodon longicollis* Michx.

흰털이끼과 Leucobryaceae

107 작은흰털이끼 *Leucobryum bowringii* Mitt. **제주한정분포**

108 흰털이끼 *Leucobryum glaucum* (Hedw.) Aongstr.

109 가는흰털이끼 *Leucobryum juniperoideu*m (Brid.) Müll. Hal.

선이끼과 Calymperaceae

110 오름선이끼 *Syrrhopodon japonicus* (Besch.) Broth. **제주한정분포**

111 작은오름선이끼 *Syrrhopodon larminatii* Par. & Broth. **제주한정분포**

침꼬마이끼과 Pottiaceae

112 실민이꼬마이끼 *Anoectangium thomsonii* Mitt. **제주한정분포**

113 제주꼬인이끼 *Barbula convoluta* Hedw. **제주한정분포**

114 *Chenia leptophylla* (Müll.Hal.) R.H.Zander

제주한정분포

115 쌍둥이이끼 *Didymodon erosodenticulatus* (Mull. Hal) K. Saito

116 말린담뱃잎이끼 *Hyophila involuta* (Hook.) A.Jaeger.

117 통수염이끼 *Oxystegus tenuirostris* (Hook. & Taylor) A.J.E. Sm.

118 침꼬마이끼 *Pottia intermedia* (Turner) Fürnr. **제주한정분포**

119 구리이끼 *Scopelophila cataractae* (Mitt.) Broth.

120 탐라잎수염이끼 *Trichostomum brachydontium* Bruch

제주한정분포

121 잎수염이끼 *Trichostomum crispulum* Bruch

122 작은잎수염이끼 *Trichostomum deciduaefolium* (K. Saito) R.H. Zander **제주한정분포**

123 겉꼬마이끼 *Weisiopsis anomala* (Broth. & Paris) Broth.

124 꼬마이끼 *Weissia controversa* Hedw.

125 탐라꼬마이끼 *Weissia longidens* Cardot **제주한정분포**

126 납작꼬마이끼 *Weissia planifolia* Dixon

참이끼과 Bryaceae

127 겉은이끼 *Anomobryum filiforme* (Griff.) A. Jaeger

128 처녀겉은이끼 *Anomobryum filiforme var. concinnatum* (Spr.) Loeske

129 가는참외이끼 *Brachymenium exile* (Dozy & Molk.) Bosch & Sande Lac.

130 노란참외이끼, 아기노란참외이끼 *Brachymenium nepalense* Hook.

131 두메철사이끼 *Bryum alpinum* Huds. ex With.

132 은이끼	*Bryum argenteum* Hedw.	
133 좀물가철사이끼	*Bryum cellulare* Hook.	**제주한정분포**
134 꼬인물가철사이끼	*Bryum cyclophyllum* (Schwägr.) Bruch & Schimp.	
135 아기철사이끼	*Bryum pallescens* Schleich. ex Schwagr.	
136 산철사이끼	*Bryum paradoxum* Schwagr.	
137 붉은줄이끼	Epipterygium tozeri (Grev.) Lindb.	
138	*Osculatia coronata* (Schwägr.) Ochyra, Plášek & Bedn.-Ochyra	**제주한정분포**
139 들수세미이끼	*Pohlia camptotrachela* (Ren. & Cardot) Broth.	
140 긴수세미이끼	*Pohlia elongata* Hedw.	
141 털수세미이끼	*Pohlia flexuosa* Harv.	
142 긴목수세미이끼	*Pohlia longicollis* (Hedw.) Lindb.	
143 수세미이끼	*Pohlia nutans* (Hedw.) Lindb.	
144 흙들수세미이끼	*Pohlia proligera* (Kindb.) S.O. Lindberg ex Arnell	
145 철사수세미이끼	*Pohlia wahlenbergii* (F. Weber & D. Mohr) A.L. Andrews	**제주한정분포**
146 큰꽃송이이끼	*Rhodobryum giganteum* (Schwagr.) Paris	**제주한정분포**
147 꽃송이이끼	*Rhodobryum roseum* (Hedw.) Limpr.	
148 철사이끼	*Rosulabryum capillare* (Hedw.) J. R. Spence	

초롱이끼과 Mniaceae

149 꼬마초롱이끼	*Mnium heterophyllum* (Hook.) Schwagr.
150 납작맥초롱이끼	*Mnium lycopodioides* Schwägr.
151 아기들덩굴초롱이끼	*Plagiomnium acutum* (Lindb.) T. J. Kop.

152 산덩굴초롱이끼 *Plagiomnium affine* (Blandow ex Funck) T. J. Kop.

153 들덩굴초롱이끼 *Plagiomnium cuspidatum* (Hedw.) T. J .Kop.

154 제주덩굴초롱이끼 *Plagiomnium integrum* (Bosch et Sande Lac.) T. J. Kop. **제주한정분포**

155 긴잎덩굴초롱이끼 *Plagiomnium japonicum* (Lindb.)T. J. Kop.

156 덩굴초롱이끼 *Plagiomnium maximoviczii* (Lindb.) T. J. Kop.

157 굳은덩굴초롱이끼 *Plagiomnium succulentum* (Mitt.) T. J. Kop.

158 큰잎덩굴초롱이끼 *Plagiomnium vesicatum* (Besch.) T. J. Kop.

159 제주미선초롱이끼 *Rhizomnium hattorii* T. J. Kop. **제주한정분포**

160 미선초롱이끼 *Rhizomnium punctatum* (Hedw.) T. J. Kop.

161 줄미선초롱이끼 *Rhizomnium striatulum* (Mitt.) T. J. Kop.

162 좁은초롱이끼 *Rhizomnium tuomikoskii* T. J. Kop.

163 털아기초롱이끼 *Trachycystis flagellaris* (Sull. & Lesq.) Lindb.

164 아기초롱이끼 *Trachycystis microphylla* (Dozy & Molk.) Lindb.

165 꼬인아기초롱이끼 *Trachycystis ussuriensis* (Maack & Regel) T. J. Kop.

구슬이끼과 Bartramiaceae

166 구슬이끼 *Bartramia pomiformis* Hedw.

167 거친물가이끼 *Philonotis fontana* (Hedw.) Brid. var. *seriata* (Mitt.) Kindb. **제주한정분포**

168 금강물가이끼 *Philonotis coreensis* Cardot

169 낫물가이끼 *Philonotis falcata* (Hook.) Mitt.

170 물가이끼 *Philonotis fontana* (Hedw.) Brid.

171 아기물가이끼 *Philonotis thwaitesii* Mitt.

172 큰물가이끼 *Philonotis turneriana* (Schwagr.) Mitt.

173 유두물가이끼 *Philonotis yezoana* Besch. & Cardot

선주름이끼과 Orthotrichaceae

174 탐라거북이끼 *Amphidium clastophyllum* Cardot **제주한정분포**

175 민긴금털이끼 *Macromitrium gymnostomum* Sull. & Lesq.

176 긴금털이끼 *Macromitrium japonicum* Dozy & Molk.

177 가지긴금털이끼 *Macromitrium prolongatum* Mitt.

178 아기선주름이끼 *Orthotrichum consobrinum* Cardot

179 금털이끼 *Ulota crispa* (Hedw.) Brid.

180 반곱슬금털이끼 *Ulota japonica* (Sull. & Lesq.) Mitt.

톳이끼과 Hedwigiaceae

181 톳이끼 *Hedwigia ciliata* (Hedw.) P. Beauv.

너구리꼬리이끼과 Rhizogoniaceae

182 너구리꼬리이끼 *Pyrrhobryum dozyanum* (Sande Lac.) Manuel

긴몸초롱이끼과 Aulacomniaceae

183 긴몸초롱이끼 *Aulacomnium heterostichum* (Hedw.) Bruch & Schimp.

등잎이끼과 Racopilaceae

184 등잎이끼 *Racopilum aristatum* Mitt.

공작이끼과 Hypopterygiaceae

185 공작이끼 *Hypopterygium flavolimbatum* Mitt.

탐라기름종이이끼과 Daltoniaceae

186 탐라기름종이이끼 *Leskeodon maibarae* (Besch.) B.-C. Ho & L. Pokorny **제주한정분포**

187 곧은탐라기름종이이끼 *Leskeodon maibarae* (Besch.) B.-C. Ho & L. Pokorny var. *jejuensis* Y.-J. Yoon, B.C. Tan & B.-Y. Sun **제주한정분포**

기름종이이끼과 Hookeriaceae

188 기름종이이끼 *Hookeria acutifolia* Hook. & Grev.

나무이끼과 Climaciaceae

189 곧은나무이끼 *Climacium dendroides* (Hedw.) F. Weber & D. Mohr

190 나무이끼 *Climacium japonicum* Lindb.

191 깃털나무이끼 *Pleuroziopsis ruthenica* (Weinm.) Kindb. ex E. Britton

버들이끼과 Amblystegiaceae

192 물가털깃털이끼 *Calliergonella lindbergii* (Mitt.) Hodenas

193 가는노란변덕이끼 *Campyliadelphus chrysophyllus* (Brid.) R.S.Chopra

194 긴노란변덕이끼 *Campyliadelphus polygamus* (Schimp.) Kanda **제주한정분포**

195 변덕이끼 *Campylium stellatum* (Hedw.) C.E.O. Jensen

196 물가고사리이끼 *Cratoneuron filicinum* (Hedw.) Spruce

고깔검정이끼과 Leskeaceae

197 고산가는실이끼	*Iwatsukiella leucotricha* (Mitt.) W.R. Buck & H.A. Crum	
198 변덕고산이끼	*Lescuraea mutabilis* (Brid.) Lindb.	**제주한정분포**
199 고깔검정이끼	*Leskea polycarpa* Ehrh. ex Hedw.	
200 처녀겉암록색이끼	*Leskeella pusilla* (Mitt.) Nog.	
201 가는겉양털이끼	*Okamuraea brachydictyon* (Cardot) Nog.	
202 겉양털이끼	*Okamuraea hakoniensis* (Mitt.) Broth.	
203 긴겉양털이끼	*Okamuraea hakoniensis* (Mitt.) Broth. for. *multiflagellifera* (Sakurai) Nog.	**제주한정분포**
204 선버들이끼	*Orthoamblystegium spuriosubtile* (Broth. & Paris) Kanda & Nog.	
205 물바위이끼	*Pseudoleskeopsis zippelii* (Dozy & Molk.) Broth.	
206 여우이끼	*Rigodiadelphus robustus* (Lindb.) Nog.	

깃털이끼과 Thuidiaceae

207 아기방울이끼	*Boulaya mittenii* (Broth.) Cardot	
208 참깃털이끼	*Bryonoguchia molkenboeri* (Sande Lac.) Z. Iwats. & Inoue	
209 가시이끼	*Claopodium aciculum* (Broth.) Broth.	**제주한정분포**
210 말린가시이끼	*Claopodium assurgens* (Sull. & Lesq.) Cardot	**제주한정분포**
211	*Claopodium gracillimum* (Cardot & Thér.) Nog.	**제주한정분포**

212 아기가시이끼 *Claopodium pellucinerve* (Mitt.) Best

213 한줄가시이끼 *Claopodium prionophyllum* (Müll. Hal.) Broth.

214 침작은명주실이끼 *Haplocladium angustifolium* (Hampe & Müll. Hal.) Broth.

215 작은명주실이끼 *Haplocladium microphyllum* (Hedw.) Broth.

216 좁은실덩굴이끼 *Heterocladium angustifolium* (Dixon) R. Watan. **제주한정분포**

217 실덩굴이끼 *Heterocladium capillaceum* Broth. Ex Ihsiba

218 아기호랑꼬리이끼 *Hylocomiopsis ovicarpa* (Besch.) Cardot

219 꼬마나무이끼 *Miyabea fruticella* (Mitt.) Broth.

220 아기깃털이끼 *Pelekium versicolor* (Hornsch. ex Müll. Hal.) Touw

221 겉아기방울이끼 *Rauiella fujisana* (Paris) Reimers

222 털날개이끼 *Thuidium assimile* (Mitt.) A.Jaeger.

223 물가깃털이끼 *Thuidium cymbifolium* (Dozy & Molk.) Dozy & Molk.

224 작은잎깃털이끼 *Thuidium delicatulum* (Hedw.) Schimp.

225 깃털이끼 *Thuidium kanedae* Sakurai

226 푸른깃털이끼 *Thuidium pristocalyx* (Müll. Hal.) A. Jaeger.

227 큰푸른깃털이끼 *Thuidium subglaucinum* Cardot

228 큰깃털이끼 *Thuidium tamariscinum* (Hedw.) Schimp.

수염이끼과 Theliaceae

229 수염이끼 *Fauriella tenuis* (Mitt.) Cardot

양털이끼과 Brachytheciaceae

230 큰양털이끼	*Brachythecium brotheri* Paris	
231 긴양털이끼	*Brachythecium buchananii* (Hook.)A. Jaeger	
232 흰긴양털이끼	*Brachythecium buchananii* (Hook.)A. Jaeger. var. sawadae (Cardot) Takaki	**제주한정분포**
233 고려양털이끼	*Brachythecium coreanum* Cardot	
234 털양털이끼	*Brachythecium garovaglioides* Müll. Hal.	
235 끈양털이끼	*Brachythecium helminthocladum* Broth. & Paris	
236 주름양털이끼	*Brachythecium kuroishicum* Besch.	
237 날개양털이끼	*Brachythecium plumosum* (Hedw.) Schimp.	
238 산양털이끼	*Brachythecium plumosum* (Hedw.) Schimp. var. *mimmayae* Cardot	**제주한정분포**
239 가는날개양털이끼	*Brachythecium plumosum* (Hedw.) Schimp. var. *stenocarpum* Cardot	**제주한정분포**
240 양털이끼	*Brachythecium populeum* (Hedw.) Schimp.	
241 납작양털이끼	*Brachythecium pulchellum* Broth. & Paris	**제주한정분포**
242 물가양털이끼	*Brachythecium rivulare* Schimp.	
243 작은양털이끼	*Brachythecium sakuraii* Broth.	**제주한정분포**
244 넓은잎양털이끼	*Brachythecium salebrosum* (Hoffm. ex F. Weber & D. Mohr) Schimp.	**제주한정분포**
245 오대세모양털이끼	*Bryhnia brachycladula* Cardot	
246 뾰족화살이끼	*Bryhnia hultenii* E. B. Bartram	
247 세모양털이끼	*Bryhnia novae-angliae* (Sull. & Lesq.) Grout	
248 연한세모양털이끼	*Bryhnia tenerrima* Broth. & Yasuda	

249 굽힌세모양털이끼 *Bryhnia tokubuchii* (Broth.) Paris **제주한정분포**

250 겉끈양털이끼 *Cirriphyllum piliferum* (Hedw.) Grout

251 산부리이끼 *Eurhynchium angustirete* (Broth.) T. J. Kop.

252 제주부리이끼 *Eurhynchium arbuscula* Broth. **제주한정분포**

253 큰부리이끼 *Eurhynchium eustegium* (Besch.) Dixon

254 물가침부리이끼 *Eurhynchium hians* (Hedw.) Sande Lac.

255 가는부리이끼 *Eurhynchium savatieri* Schimp. ex Besch.

제주한정분포

256 나뭇가지이끼 *Homalothecium laevisetum* Sande Lac.

257 쥐꼬리이끼 *Myuroclada maximowiczii* (G.G. Borshch.) Steere & W.B. Schofield

258 겉나무가지이끼 *Palamocladium leskeoides* (Hook.) E. Britton

259 겉아기양털부리이끼 *Rhynchostegium contractum* Cardot

260 양털부리이끼 *Rhynchostegium fauriei* Cardot **제주한정분포**

261 탐라양털부리이끼 *Rhynchostegium inclinatum* (Mitt.) A. Jaeger

제주한정분포

262 아기양털부리이끼 *Rhynchostegium pallidifolium* (Mitt.) A. Jaeger

263 물가부리이끼 *Rhynchostegium riparioides*

264 습지이끼 *Sasaokaea aomoriensis* (Paris) Kanda

제주한정분포

누운끈이끼과 Meteoriaceae

265 오름끈이끼 *Barbella flagellifera* (Card.) Nog. **제주한정분포**

266 처진오름끈이끼 *Barbella pendula* (Sull.) M. Fleisch.

제주한정분포

267 제주끈이끼 *Trachycladiella aurea* (M. Fleisch.) M. Menzel

제주한정분포

오소리이끼과 Trachypodaceae

268 가야오소리이끼 *Trachypus bicolor* Reinw. & Hornsch.

269 오소리이끼 *Trachypus humilis* Lindb.

털깃털이끼과 Hypnaceae

270 풀이끼 *Callicladium haldanianum* (Grev.) H. A. Crum

271 아기머리빗이끼 *Ctenidium capillifolium* (Mitt.) Broth.

272 머리빗이끼 *Ctenidium hastile* (Mitt.) Limdb. **제주한정분포**

273 연한얼레빗이끼 *Ctenidium molluscum* (Hedw.) Mitt.

274 *Ectropothecium zollingeri* (Müll.Hal.) A.Jaeger.

제주한정분포

275 주름사슴뿔이끼 *Gollania ruginosa* (Mitt.) Broth.

276 쌍끝양털이끼 *Homomallium connexum* (Cardot) Broth.

277 들쌍끝양털이끼 *Homomallium japonico-adnatum* (Broth.) Broth.

278 가지양털이끼 *Hondaella caperata* (Mitt.) Ando

279 고산털깃털이끼 *Hypnum dieckei* Renauld & Cardot

280 편평털깃털이끼 *Hypnum erectiusculum* Sull. & Lesq.

281 들털깃털이끼 *Hypnum fauriei* Cardot **제주한정분포**

282 가는털깃털이끼 *Hypnum oldhamii* (Mitt.) A. Jaeger

283 주름털깃털이끼 *Hypnum plicatulum* (Lindb.) A. Jaeger & Sauerb.

284 털깃털이끼 *Hypnum plumaeforme* Wilson

285 붉은털깃털이끼 *Hypnum sakuraii* (Sakurai) Ando

286 실털깃털이끼	*Hypnum tristo-viride* (Broth.) Paris	
287 흰겉주목이끼	*Isopterygium albescens* (Hook.) A. Jaeger.	
288 겉주목이끼	*Isopterygium minutirameum* (Müll. Hal.) A. Jaeger	**제주한정분포**
289 겉산주목이끼	*Platygyrium repens* (Brid.) Schimp.	
290 빨간겉주목이끼	*Pseudotaxiphyllum pohliaecarpum* (Sull. & Lesq.) Z. Iwats.	
291 타조이끼	*Ptilium crista-castrensis* (Hedw.) De Not.	
292 벼슬명주이끼	*Pylaisia cristata* Cardot	
293	*Pylaisia stereodontoides* Broth. & Yasuda ex Ihsiba	**제주한정분포**
294 털거울이끼	*Pylaisiadelpha yokohamae* (Broth.) W.R. Buck.	
295 무성아실이끼	*Pylasiadelpha tenuirostris* (Bruch. Schimp. ex Sull.) Buck	
296 물가주목이끼	*Taxiphyllum alternans* (Cardot) Z. Iwats.	
297 겹친주목이끼	*Taxiphyllum aomoriense* (Besch.) Z. Iwats.	
298 뾰족캬라잎이끼	*Taxiphyllum cuspidifolium* (Cardot) Z.Iwats.	
299 주목이끼	*Taxiphyllum taxirameum* (Mitt.) M. Fleisch.	
300 소포털깃털이끼	*Vesicularia ferriei* (Cardot & Thér.) Broth.	

수풀이끼과 Hylocomiaceae

301 활수풀이끼	*Hylocomiastrum himalayanum* (Mitt.) Broth.	**제주한정분포**
302 비룡수풀이끼	*Hylocomiastrum pyrenaicum* (Spruce) M. Fleisch.	

303 큰비룡수풀이끼 *Hylocomium brevirostre var. cavifolium* (Sande Lac.) Nog.

304 수풀이끼 *Hylocomium splendens* (Hedw.) Schimp.

305 겉창발이끼 *Pleurozium schreberi* (Willd. ex Brid.) Mitt.

306 아기겉굵은이끼 *Rhytidiadelphus japonicus* (Reimers) T. J. Kop.

307 겉굵은이끼 *Rhytidiadelphus squarrosus* (Hedw.) Warnst.

308 큰겉굵은이끼 *Rhytidiadelphus triquetrus* (Hedw.) Warnst.

산주목이끼과 Plagiotheciaceae

309 북방단지이끼 *Isopterygiopsis mulleriana* (Schimp.) Z. Iwats. **제주한정분포**

310 둥근산주목이끼 *Plagiothecium cavifolium* (Brid.) Z. Iwats.

311 가는잎산주목이끼 *Plagiothecium denticulatum* (Hedw.) Schimp.

312 넓은잎산주목이끼 *Plagiothecium euryphyllum* (Cardot & Thér.) Z. Iwats.

313 굽은잎기운삭이끼 *Plagiothecium laetum* Schimp.

314 산주목이끼 *Plagiothecium nemorale* (Mitt.) A. Jaeger.

윤이끼과 Entodontaceae

315 아기윤이끼 *Entodon calycinus* Cardot **제주한정분포**

316 넓은잎윤이끼 *Entodon challengeri* (Paris) Cardot

317 둥근잎윤이끼 *Entodon concinnus* (De Not.) Paris

318 긴줄윤이끼 *Entodon diversinervis* Cardot **제주한정분포**

319 가지윤이끼 *Entodon flavescens* (Hook.) A. Jaeger.

320 숲윤이끼 *Entodon giraldii* Mull. Hal.

321 물가윤이끼 *Entodon luridus* (Griff.) A. Jaeger

322 지이윤이끼 *Entodon scabridens* Lindb.

323 가는윤이끼 *Entodon sullivantii* (Müll. Hal.)Lindb.

324 초록윤이끼 *Entodon viridulus* Cardot **제주한정분포**

나무실이끼과 Sematophyllaceae

325 뾰죽거울이끼 *Brotherella fauriei* (Besch. ex Cardot) Broth.

326 나무실이끼 *Sematophyllum subhumile* (Müll. Hal.) M. Fleisch. **제주한정분포**

327 날개무성아실이끼 *Sematophyllum subpinnatum* (Brid.) E. Britton

방울이끼과 Cryphaeaceae

328 가는실방울이끼 *Forsstroemia cryphaeoides* Cardot

329 실방울이끼 *Forsstroemia japonica* (Besch.) Paris

330 방울이끼 *Forsstroemia trichomitria* (Hedw.) Lindb.

331 거친방울이끼 *Pilotrichopsis dentata* (Mitt.) Besch. **제주한정분포**

족제비이끼과 Leucodontaceae

332 고려족제비이끼 *Leucodon coreensis* Cardot

333 족제비이끼 *Leucodon luteus* Besch.

나무꼴이끼과 Pterobryaceae

334 새이끼 *Eumyurium sinicum* (Mitt.) Nog.

335 나무꼴이끼 *Pterobryum arbuscula* Mitt. **제주한정분포**

납작이끼과 Neckeraceae

336 꼬리윤납작이끼 *Homalia japonica* Besch.

337 윤납작이끼 *Homalia trichomanoides* (Hedw.) Schimp.

338 나무꼴납작이끼 *Homaliodendron flabellatum* (Sm.) M. Fleisch.

제주한정분포

339 초록납작이끼 *Neckera fauriei* Cardot **제주한정분포**

340 굽은납작이끼 *Neckera flexiramea* Cardot

341 아기납작이끼 *Neckera humilis* Mitt.

342 날개납작이끼 *Neckera pennata* Hedw.

343 윤아기납작이끼 *Neckera pusilla* Mitt.

344 감춘납작이끼 Neckera yezoana Besch. **제주한정분포**

345 리본납작이끼 *Neckeropsis nitidula* (Mitt.) Fleisch.

346 여우꼬리이끼 *Thamnobryum alopecurum* (Hedw.) Nieuwl.

347 그늘대호꼬리이끼 *Thamnobryum plicatulum* (Sande Lac.) Z. Iwats.

348 대호꼬리이끼 *Thamnobryum subseriatum* (Mitt. ex Sande Lac.) B. C. Tan.

호랑꼬리이끼과 Lembophyllaceae

349 호랑꼬리이끼 *Dolichomitra cymbifolia* (Lindb.) Broth.

제주한정분포

350 겉호랑꼬리이끼 *Dolichomitriopsis diversiformis* (Mitt.) Nog.

제주한정분포

351 잎맥호랑꼬리이끼 *Isothecium subdiversiforme* Broth.

명주실이끼과 Anomodontaceae

352 산명주실이끼 *Anomodon abbreviatus* Mitt.

353 큰명주실이끼 *Anomodon giraldii* Müll. Hal.

354 명주실이끼 *Anomodon longifolius* (Schleich. ex Brid.) Hartm. **제주한정분포**

355 푸른명주실이끼 *Anomodon minor* (Hedw.) Lindb.

356 곱슬명주실이끼 *Anomodon rugelii* (Müll. Hal.) Keissl.

357 굽은명주실이끼 *Anomodon viticulosus* (Hedw.) Hook. & Taylor

358 긴줄바위실이끼 *Haplohymenium longinerve* (Broth.) Broth.

359 꼬마바위실이끼 *Haplohymenium pseudotriste* (Müll. Hal.) Broth.

360 깃털바위실이끼 *Haplohymenium sieboldii* (Dozy & Molk.) Dozy & Molk.

361 바위실이끼 *Haplohymenium triste* (Ces.) Kindb.

362 나선이끼 *Herpetineuron toccoae* (Sull. & Lesq.) Cardot

363 개털이끼 *Schwetschkeopsis fabronia* (Schwagr.) Broth.

태류식물 Marchantiophyta

여인이끼과 Haplomitriaceae

364 여인이끼 *Haplomitrium mnioides* (Nees) R.M. Schust. **제주한정분포**

엷은잎우산대이끼과 Blasiaceae

365 엷은잎우산대이끼 *Blasia pusilla* L.

366 제주우산대이끼 *Cavicularia densa* Steph. **제주한정분포**

반달우산대이끼과 Lunulariaceae

367 반달우산대이끼 *Lunularia cruciata* (L.) Dumort. ex Lindb.

우산이끼과 Marchantiaceae

368 탐라우산이끼 *Marchantia emarginata ssp. tosana* (Steph.) Bischl. **제주한정분포**

369 두깃우산이끼 *Marchantia paleacea* Bertol. var. *diptera* (Nees & Mont.) Inoue

370 윤기우산이끼 *Marchantia paleacea* Bertol. var. *paleacea*

371 우산이끼 *Marchantia polymorpha* L. ssp. polymorpha

삿갓우산이끼과 Aytoniaceae

372 삿갓우산이끼 *Reboulia hemisphaerica* (L.) Raddi ssp. *hemisphaerica*

373 김삿갓우산이끼 *Reboulia hemisphaerica* (L.) Raddi ssp. *orientalis* R.M. Schust.

패랭이우산이끼과 Conocephalaceae

374 아기패랭이우산이끼 *Conocephalum japonicum* (Thunb.) Grolle

375 패랭이우산이끼 *Conocephalum salebrosum* Szweyk., Buczk. & Odrzyk.

둥근이끼과 Ricciaceae

376 털밭둥근이끼 *Riccia beyrichiana* Hampe ex Lehm.

377 돌밭둥근이끼 *Riccia bifurca* Hoffm.

378 물긴가지이끼 *Riccia fluitans* L.

379 밭둥근이끼 *Riccia glauca* L.

380 털둥근이끼 Riccia glauca var. ciliaris Warnst. **제주한정분포**

381 아기밭둥근이끼 *Riccia huebeneriana* Lindb.

382 은행이끼 *Ricciocarpos natans* (L.) Corda

방울우산이끼과 Wiesnerellaceae

383 방울우산이끼 *Wiesnerella denudata* (Mitt.) Steph. **제주한정분포**

털우산이끼과 Dumortieraceae

384 털우산이끼 *Dumortiera hirsuta* (Sw.) Nees

물우산대이끼과 Pelliaceae

385 가는물우산대이끼 *Pellia endiviifolia* (Dicks.) Dumort.

386 물우산대이끼 *Pellia neesiana* (Gottsche) Limpr.

바위물우산대이끼과 Calyculariaceae

387 바위물우산대이끼 *Calycularia laxa* Lindb. & Arnell

마키노우산대이끼과 Makinoaceae

388 마키노우산대이끼 *Makinoa crispata* (Steph.) Miyake

비늘우산대이끼과 Fossombroniaceae

389 비늘우산대이끼 *Fossombronia japonica* Schiffn.

다시마이끼과 Pallaviciniaceae

390 다시마이끼 *Pallavicinia subciliat*a (Austin) Steph.

제주한정분포

리본이끼과 Metzgeriaceae

391 산리본이끼 *Metzgeria furcata* (L.) Corda

392 갈고리리본이끼 *Metzgeria leptoneura* Spruce

393 리본이끼 *Metzgeria lindbergii* Schiffn.

394 털보리본이끼 *Metzgeria pubescens* (Schrank) Raddi

395 무성아리본이끼 *Metzgeria temperata* Kuwah.

초록우산대이끼과 Aneuraceae

396 큰초록우산대이끼 *Aneura maxima* (Schiffner) Steph.

397 초록우산대이끼 *Aneura pinguis* (L.) Dumort.

398 산호우산대이끼 *Riccardia chamedryfolia* (With.) Grolle

399 효돈산호우산대이끼 *Riccardia glauca* Fruki **제주한정분포**

400 탐라산호우산대이끼 *Riccardia nagasakiensis* (Steph.) S. Hatt.

401 오름산호우산대이끼 *Riccardia planiflora* (Steph.) S. Hatt.

세줄이끼과 Porellaceae

402 들가시세줄이끼 *Porella acutifolia* (Lehm. & Lindenb.) Trevis. subsp. *tosana* (Steph.) S. Hatt.

403 침세줄이끼 *Porella caespitans var. cordifolia* S. Hatt.

404 털세줄이끼 *Porella fauriei* (Steph.) S. Hatt.

405 가는세줄이끼 *Porella gracillima* Mitt.

406 큰세줄이끼 *Porella grandiloba* Lindb.

407 알꼴세줄이끼 *Porella japonica* (Sande Lac.) Mitt.

408 긴잎세줄이끼 *Porella oblongifolia* S. Hatt.

409 잔가시세줄이끼 *Porella spinulosa* (Steph.) S. Hatt.

410 주름세줄이끼 *Porella ulophylla* (Steph.) S. Hatt.

411 가시세줄이끼 *Porella vernicosa* Lindb.

부채이끼과 Radulaceae

412 귀부채이끼 *Radula auriculata* Steph.

413 백설부채이끼 *Radula brunnea* Steph.

414 큰잎부채이끼 *Radula cavifolia* Hampe

415 무성아부채이끼 *Radula constricta* Steph.

416 부채이끼 *Radula japonica* Gottsche

417 붓부채이끼 *Radula kojana* Steph.

418 옆꽃부채이끼 *Radula obtusiloba* Steph.

419 처녀부채이끼 *Radula oyamensis* Steph.

420 산부채이끼 *Radula tokiensis* Steph.

지네이끼과 Frullaniaceae

421 침지네이끼 *Frullania appendiculata* Steph.

422 남해지네이끼 *Frullania crispiplicata* Yuzawa & S. Hatt.

423 빨간지네이끼 *Frullania davurica* Hampe

424 가는지네이끼 *Frullania densiloba* Steph.

425 지네이끼 *Frullania diversitexta* Steph.

426 초록지네이끼 *Frullania ericoides* (Nees ex Mart.) Mont.

427 하우리지네이끼 *Frullania fauriana* Steph.

428 겉지네이끼 *Frullania fuscovirens* Steph.

429 갈고리지네이기 *Frullania hamatiloba* Steph.

430 물가지네이끼 *Frullania inflata* Gottsch.

431 양지지네이끼 *Frullania kagoshimensis* Steph.

432 참지네이끼 *Frullania muscicola* Steph.

433 숲지네이끼 *Frullania nepalensis* (Spreng.) Lehm. & Lindenb.

434 둥근지네이끼 *Frullania osumiensis* (S. Hatt.) S. Hatt.

435 검정지네이끼 *Frullania pedicellata* Steph.

436 푸른지네이끼 *Frullania polyptera* Tayl.

437 산지네이끼 *Frullania schensiana* C. Massal.

438 들지네이끼 *Frullania taradakensis* Steph.

439 우사미지네이끼 *Frullania usamienesis* Steph.

가시지네이끼과 Jubulaceae

440 가시지네이끼 *Jubula hutchinsiae ssp. japonica* (Steph.) Horik. et Ando

441 계곡가시지네이끼 *Jubula hutchinsiae ssp. javanica* (Steph.) Verd.

작은귀이끼과 Lejeuneaceae

442 사슴주름이끼 *Acrolejeunea pusilla* (Steph.) Grolle & Gradst.

443 둥근귀이끼 *Acrolejeunea sandvicensis* (Gottsche) Steph.

444 응달이끼 *Archilejeunea kiushiana* (Horik.) Verd.

445 제주사슬이끼 *Cheilolejeunea nipponica* (S. Hatt.) S. Hatt.

제주한정분포

446 아기사슬이끼 *Cheilolejeunea obtusifolia* (Steph.) S. Hatt.

447 큰아기사슬이끼 *Cheilolejeunea trapezia* (Nees) Mizut.

448 세모귀이끼 *Cololejeunea japonica* (Schiffn.) Mizut.

449 긴귀이끼 *Cololejeunea longifolia* (Mitt.) Benedix

450 혹귀이끼 *Cololejeunea macounii* (Spruce ex Underw.) A. Evans

451 잔귀이끼 *Cololejeunea minutissima* (Sm.) Schiffn.

452 산귀이끼 *Cololejeunea ornata* A. Evans

453 버들귀이끼 *Cololejeunea planissima* (Mitt.) Abeyw.

454 밑잎귀이끼 *Cololejeunea raduliloba* Steph.

455 아기혹귀이끼 *Cololejeunea shikokiana* (Horik.) S. Hatt.

456 잔털귀이끼 *Cololejeunea subkodamae* Mizut.

457 칼잎이끼 *Drepanolejeunea angustifolia* (Mitt.) Grolle

458 남방작은귀이끼 *Lejeunea anisophylla* Mont.

459 계곡작은귀이끼 *Lejeunea aquatica* Horik.

460 잎작은귀이끼 *Lejeunea compacta* (Steph.) Steph.

461 낫작은귀이끼 *Lejeunea discreta* Lindb.

462 나무작은귀이끼 *Lejeunea flava* (Sw.) Nees

463 작은귀이끼 *Lejeunea japonica* Mitt.

464 동굴작은귀이끼 *Lejeunea otiana* S. Hatt.

465 들작은귀이끼 *Lejeunea parva* (S. Hatt.) Mizut.

466 납작꽃작은귀이끼 *Lejeunea planiloba* A. Evans

467 아기작은귀이끼 *Microlejeunea ulicina* (Taylor) Steph.

털잎이끼과 Ptilidiaceae

468 털잎이끼 *Ptilidium pulcherrimum* (G. Weber) Vainio

털이끼과 Neotrichocoleaceae

469 가시잎이끼 *Trichocoleopsis sacculata* (Mitt.) S. Okamura

솔잎이끼과 Pseudolepicoleaceae

470 솔잎이끼 *Blepharostoma minor* Horik.

471 산솔잎이끼 *Blepharostoma trichophyllum* (L.) Dumort.

털가시잎이끼과 Trichocoleaceae

472 털가시잎이끼 *Trichocolea tomentella* (Ehrh.) Dumort.

쌍갈고리이끼과 Herbertaceae

473 쌍갈고리이끼 *Herbertus aduncus* (Dicks.) Gray

474 왕쌍갈고리이끼 *Herbertus buchii* Juslén

벼슬이끼과 Lepidoziaceae

475 산좀벼슬이끼 *Bazzania denudata* (Torr. ex Lindenb.) Trevis.

476 선좀벼슬이끼 *Bazzania japonica* (Sande Lac.) Lindb.

477 좀벼슬이끼 *Bazzania pompeana* (Sande Lac.) Mitt.

478 세모좀벼슬이끼 *Bazzania tricrenata* (Wahlenb.) Trevis.

479 둥근아기좀벼슬이끼 *Bazzania tridens* (Reinw., Blume & Nees) Trevis.

480 아기솔잎이끼 *Kurzia makinoana* (Steph.) Grolle

481 큰벼슬이끼 *Lepidozia fauriana* Steph.

482 누운벼슬이끼 *Lepidozia reptans* (L.) Dumort.

483 산벼슬이끼 *Lepidozia subtransversa* Steph.

484 벼슬이끼 *Lepidozia vitrea* Steph.

두끝벼슬이끼과 Lophocoleaceae

485 물비늘이끼	*Chiloscyphus polyanthos* (L.) Corda
486 아기비늘이끼	*Heteroscyphus argutus* (Nees) Schiffn.
487 큰비늘이끼	*Heteroscyphus coalitus* (Hook.) Schiffn.
488 비늘이끼	*Heteroscyphus planus* (Mitt.) Schiffn.
489 들두끝벼슬이끼	*Lophocolea bidentula* (Nees) Fulford
490 두끝벼슬이끼	*Lophocolea heterophylla* (Schrad.) Dumort.
491 숲두끝벼슬이끼	*Lophocolea horikawana* S. Hatt.
492 이토두끝벼슬이끼	*Lophocolea itoana* Inoue
493 아기두끝벼슬이끼	*Lophocolea minor* Nees

날개이끼과 Plagiochilaceae

494 잎대생깃이끼	*Chiastocaulon mayebarae* (S.Hatt.) S.D.F.Patzak, M.A.M.Renner, Schäf.-Verw. & Heinrichs	
495 누운날개이끼	*Pedinophyllum truncatum* (Steph.) Inoue	
496 비자날개이끼	*Plagiochila furcifolia* Mitt.	**제주한정분포**
497 수염날개이끼	*Plagiochila gracilis* Lindenb. & Gottsche	
498 빗타날개이끼	*Plagiochila hakkodensis* Steph.	
499 둥근날개이끼	*Plagiochila ovalifolia* Mitt.	
500 숲날개이끼	*Plagiochila porelloides* (Torrey in Nees) Lindenb.	
501 아기날개이끼	*Plagiochila sciophylla* Nees in Lindenb.	
502 산날개이끼	*Plagiochila semidecurrens* (Lehm. & Lindenb.) Lehm. & Lindenb.	
503 해안날개이끼	*Plagiochila shangaica* Steph.	
504 나무날개이끼	*Plagiochila trabeculata* Steph.	

가을비늘이끼과 Adelanthaceae

505 가을비늘이끼 *Syzygiella autumnalis* (DC.) K. Feldberg, Váňa, Hentschel et Heinrichs

506 산가을비늘이끼 *Syzygiella nipponica* (S. Hatt.) K.Feldberg, Váňa, Hentschel et Heinrichs **제주한정분포**

게발이끼과 Cephaloziaceae

507 꽃게발이끼 *Cephalozia bicuspidata* (L.) Dumort.

508 털잎게발이끼 *Cephalozia lacinulata* (J.B. Jack ex Gottsche & Rabenh.) Spruce

509 게발이끼 *Cephalozia otaruensis* Steph.

510 반달게발이끼 *Fuscocephaloziopsis lunulifolia* (Dumort.) Váňa et L. Söderstr.

댕기이끼과 Odontoschismataceae

511 늪지이끼 *Alobiellopsis parvifolius* (Steph.) R.M. Schust.

물가게발이끼과 Hygrobiellaceae

512 물가게발이끼 *Hygrobiella laxifolia* (Hook.) Spruce

겉게발이끼과 Cephaloziellaceae

513 세모겉게발이끼 *Cephaloziella microphylla* (Steph.) Douin

514 가시겉게발이끼 *Cephaloziella spinicaulis* Douin

515 아기겉게발이끼 *Cephaloziella spinigera* (Lindb.) Jörg.

516 물겉게발이끼 *Cylindrocolea recurvifoli*a (Steph.) Inoue

엄마이끼과 Scapaniaceae

517 흰긴엄마이끼 *Diplophyllum albicans* (L.) Dumort.

518 톱니긴엄마이끼 *Diplophyllum serrulatum* (Müll. Frib.) Steph.

519 산긴엄마이끼 *Diplophyllum taxifolium* (Wahlenb.) Dumort.

520 긴엄마이끼 *Douinia plicata* (Lindb.) Konstant. & Vilnet

521 큰엄마이끼 *Scapania ampliata* Steph.

522 털엄마이끼 *Scapania ciliata* Sande Lac.

523 엄마이끼 *Scapania curta* (Mart.) Dumort.

524 들엄마이끼 *Scapania integerrima* Steph.

525 울엄마이끼 *Scapania irrigua* (Nees) Nees

526 산엄마이끼 *Scapania parvidens* Steph.

527 배루카엄마이끼 *Scapania parvitexta* Steph.

528 자주엄마아끼 *Scapania undulata* (L.) Dumort.

갈래잎이끼과 Lophoziaceae

529 갈래잎이끼 *Lophozia guttulata* (Lindb. & H.Arn.) A. Evans

530 산중갈래잎이끼 *Lophoziopsis excisa* (Dicks.) Konstant. & Vilnet

531 단풍이끼 *Plicanthus birmensis* (Steph.) R.M. Schust.

532 고산갈래잎이끼 *Pseudolophozia sudetica* (Nees ex Huebener) Konstant. & Vilnet

533 닭벼슬이끼 *Schistochilopsis cornuta* (Steph.) Konstant.

534 은행비늘이끼 *Tritomaria exsecta* (Schmidel ex Schrad.) Schiffn. ex Loeske

목걸이이끼과 Calypogeiaceae

535 아기목걸이이끼 *Calypogeia arguta* Nees & Mont. ex Nees

536 계곡목걸이이끼 *Calypogeia japonica* Steph.

537 목걸이이끼 *Calypogeia orientalis* Buczkowska & Bakalin

538 들목걸이이끼 *Calypogeia tosana* (Steph.) Steph.

539 제주기와이끼 *Eocalypogeia quelpaertensis* (S. Hatt. & Inoue) R.M. Schust.

540 산목걸이이끼 *Metacalypogeia cordifolia* (Steph.) Inoue

꼭지망울이끼과 Delavayellaceae

541 꼭지망울이끼 *Liochlaena subulata* (A. Evans) Schljakov

망울이끼과 Jungermanniaceae

542 암록망울이끼 *Jungermannia atrovirens* Dumort.

543 동주망울이끼 *Jungermannia pumila* With. **제주한정분포**

둥근망울이끼과 Solenostomataceae

544 오름망울이끼 *Metasolenostoma ochotense* Vilnet et Bakalin

545 빨간비늘이끼 *Nardia assamica* (Mitt.) Amak.

546 비자루망울이끼 *Plectocolea comata* (Nees) S. Hatt.

547 곧은망울이끼 *Plectocolea erecta* Amakwa

548 열대망울이끼 *Plectocolea granulata* (Steph.) Bakalin

549 바다망울이끼 *Plectocolea grossitexta* (Steph.) S. Hatt.

550 큰망울이끼 *Plectocolea infusca* Mitt. var. infusca

551 산큰망울이끼 *Plectocolea infusca* Mitt. var. *recondita* Bakalin

552 쿠릴망울이끼 *Plectocolea kurilensis* (Bakalin) Bakalin & Vilnet

553 누운큰망울이끼 *Plectocolea ovalifolia* (Amakawa) Bakalin & Vilnet

554 큰잎망울이끼 *Plectocolea radicellosa* (Mitt.) Miit.

555 망울이끼 *Plectocolea rosulans* (Steph.) S. Hatt.

556 들망울이끼 *Plectocolea truncata* (Nees) Bakalin

557 배루카망울이끼 *Plectocolea virgata* Mitt.

558 화산망울이끼 *Plectocolea vulcanicola* Schiffn. **제주한정분포**

559 방추형망울이끼 *Protosolenostoma fusiforme* (Steph.) Vilnet & Bakalin **제주한정분포**

560 갈래망울이끼 *Solenostoma bilobum* (Amakawa) Potemkin & Nyusgko

561 지리망울이끼 *Solenostoma cyclops* (S. Hatt.) R.M. Schust.

562 하우리망울이끼 *Solenostoma faurianum* (Beauverd) R.M. Schust. **제주한정분포**

563 한라망울이끼 *Solenostoma koreana* Steph. **제주한정분포**

564 탐라망울이끼 *Solenostoma minutissimum* (Amakawa) Bakalin

565 백무망울이끼 *Solenostoma purpuratum* (Mitt.) Steph. var. *koponenii* Bakalin & Li Wei

566 둥근망울이끼 *Solenostoma pyriflorum* Steph.

567 산망울이끼 *Solenostoma rotundatum* Amakawa

568 선망울이끼 *Solenostoma sunii* Bakalin & Vilnet

기발이끼과 Geocalycaceae

569 기발이끼 *Geocalyx lancistipulus* (Steph.) S. Hatt.

백록담이끼과 Antheliaceae

570 백록담이끼 *Anthelia juratzkana* (Limpr.) Trevis. **제주한정분포**

은비늘이끼과 Gymnomitriaceae

571 고산양끝통이끼 *Gymnomitrion alpinum* (Gottsche ex Husn.) Schiffn.

572 빨간양끝통이끼 *Gymnomitrion commutatum* (Limpr.) Schiffn.

573 은비늘이끼 *Gymnomitrion faurianum* (Steph.) Horik.

574 한라은비늘이끼 *Gymnomitrion noguchianum* S. Hatt. **제주한정분포**

575 계곡양끝통이끼 *Marsupella apertifolia* Steph.

576 가는양끝통이끼 *Marsupella pseudofunkii* S. Hatt.

577 양끝통이끼 *Marsupella tubulosa* Steph.

578 산양끝통이끼 *Marsupella yakushimensis* (Horik.) S. Hatt.

뿔이끼류식물 Anthocerophyta

뿔이끼과 Anthocerotaceae

579 탐라뿔이끼 *Anthoceros angustus* Steph. **제주한정분포**

580 오름뿔이끼 *Anthoceros subtilis* Steph. **제주한정분포**

581 제주뿔이끼 *Folioceros fuciformis* (Mont.) D.C. Bhardwaj **제주한정분포**

짧은뿔이끼과 Notothylaceae

582 수악뿔이끼 *Megaceros flagellaris* (Mitt.) Steph. **제주한정분포**

583 짧은뿔이끼 *Notothylas orbicularis* (Schwein.) Sull.

584 마당뿔이끼 *Phaeoceros carolinianus* (Michx.) Prosk.

585 흑뿔이끼 *Phaeoceros laevis* (L.) Prosk.

3. 균류

자낭균문 ASCOMYCOTA

마귀숟갈버섯강 Geoglossomycetes

마귀숟갈버섯목 Geoglossales

콩나물고무버섯과 Geoglossaceae

검은마귀숟갈버섯	*Trichoglossum hirsutum* (Pers. : Fr.) Boud
왈트마귀숟갈버섯	*Trichoglossum walteri* (Berk.) Dur.
습지등불버섯	*Mitrula paludosa* Pers. : Fr.

두건버섯강 LEOTIOMYCETES

고무버섯목 Helotiales

살갗버섯과 Dermateaceae

황녹청균	*Chlorosplenium chlora* (Schw.) Crut.
연한살갗버섯	*Mollisia cinerea* (Batsch) P. Karst.

물두건버섯과 Helotiaceae

은대꽃잎버섯	*Ascocoryne cylichnium* (Tul.) Korf
황색고무버섯	*Bisporella citrin*a (Batch.) Korf. et Carp.
바랜황고무버섯	*Bisporella pallescens* (Per.) Carp. & Korf
진황고무버섯	*Bisporella sulfurina* (Quél.) Carp.
주걱녹청균	*Chlorencoelia versiformis* (Pers) Dixon
녹청균	*Chlorociboria aeruginos*a (Oeder) Seav. ex Ram., & Batra

물두건버섯	*Cudoniella acicularis* (Alb. & Schwein.) Dennis
진노란술잔고무버섯	*Hymenoscyphus calyculus* (Fr.) W. Phillips
주황나발버섯	*Lanzia huangshanica* W. Y. Zhuang & Korf.

거미줄종지버섯과 Hyaloscyphaceae

뾰족털컵버섯	*Albotricha acutipilus* (P. Karst.) Raitv.
거미줄종지버섯	*Arachnopeziza aurelia* (Pers.) Fuckel
백색털컵버섯	*Dasyscyphus apalus* (Berk. & Broome) Dennis
종지털컵버섯	*Dasyscyphus virgineus* (Batsch) Gray
국명미정	*Gemmina gemmarum* (Boud.) Raitv.

과명미정 Lachnaceae

컵털종지버섯	*Lachnellula calyciformis* (Batsch) Dharne
국명미정	*Lachnellula flavovirens* (Bres.) Dennis
가루털종지버섯	*Lachnellula pseudofarinacea* (P. Crouan & H. Crouan) Dennis
털컵버섯	*Lachnum cerinum* (Pers.) Morgan

자루접시버섯과 Rutstroemiaceae

균핵꼬리버섯	*Scleromitrula shiraiana* (Henn.) S. Imai

균핵버섯과 Sclerotiniaceae

오디균핵버섯	*Ciboria shiraiana* (Henn.) Whetzel.
동백균핵접시버섯	*Ciborinia camelliae* Kohn
국명미정	*Dicephalospora rufocornea* (Berk. & Broome) Spooner

갈색균핵술잔버섯 *Dumontinia tuberosa* (Bull.) Kohn

코털버섯과 Vibrisseaceae

코털버섯 *Vibrissea truncorum* (Alb. & Schwein.) Fr.

과명미정 Mollisiaceae

흑갈색연한살갗버섯 *Tapesia fusca* (Pers.) Fuckel

두건버섯목 Leotiales

고무버섯과 Bulgariaceae

고무버섯 *Bulgaria inquinans* (Pers.) Fr.

두건버섯과 Leotiaceae

콩두건버섯 *Leotia lubrica* (Scop. : Fr.) Pers.

연두두건버섯 *Leotia chlorocephala* Schwein.

바퀴버섯강 ORBILIOMYCETES

바퀴버섯목 Orbiliales

바퀴버섯과 Orbiliaceae

원추바퀴버섯 *Orbilia coccinella* (Somm.) P. Karst.

국명미정 *Orbilia inflatula* (P. Karst.) P. Karst.

회청바퀴버섯 *Orbilia sarraziniana* Boud.

주발버섯강 EZIZOMYCETES

목명미정 Cyttariales

과명미정 Cordieritidaceae

국명미정	*Cordierites frondosus* (Kobay.) Korf

주발버섯목 Pezizales

과명미정 Caloscyphaceae

예쁜술잔버섯	*Caloscypha fulgens* (Pers.) Boud.

게딱지버섯과 Discinaceae

좀원반버섯	*Discina ancilis* (Pers.) Sacc.

안장버섯과 Helvellaceae

꼬마안장버섯	*Helvella atra* J. Konig
주름안장버섯	*Helvella crispa* (Scop.) Fr.
긴대안장버섯	*Helvella elastica* Bull.
덧술잔안장버섯	*Helvella ephippium* Lev.
국명미정	*Helvella fibrosa* (Wallr.) Korf
안장버섯	*Helvella lacunosa* Afzel.
기둥안장버섯	*Helvella macropus* (Pers.) P. Karst.

곰보버섯과 Morchellaceae

키다리곰보버섯	*Morchella conica* (Vent.) Pers.
굵은대곰보버섯	*Morchella crassipes* Pers.
곰보버섯	*Morchella esculenta* (L.) Pers.
단발머리곰보버섯	*Morchella semilibera* De Candolle

주발버섯과 Pezizaceae

자주주발버섯	*Peziza badia* Pers.
고리주발버섯	*Peziza badioconfusa* Korf
자갈색주발버섯	*Peziza celtica* (Boud.) Moser
국명미정	*Peziza polaripapulata* (J. Moravec) K. Hansen
가루주발버섯	*Peziza praetervisa* Bers.
넓은주발버섯	*Peziza repanda* Pers.
요강주발버섯	*Peziza vesiculosa* Bull.

털접시버섯과 Pyronemataceae

들주발버섯	*Aleuria aurantia* (Fr.) Fuckel
갈색사발버섯	*Humaria hemisphaerica* (F.H. Wigg.) Fuckel
침접시버섯	*Scutellinia erinaceus* (Schw.) Kuntze
짧은털접시버섯	*Scutellinia kerguelensis* (Berk.) O. Kuntze
접시버섯	*Scutellinia scutellat*a (L.) Lamb.

술잔버섯과 Sarcoscyphaceae

털작은입술잔버섯	*Microstoma floccosum* (Schw.) Raittv.
흰잔털술잔버섯	*Microstoma insititium* (Berk. & M.A. Curtis) Boedijn
술잔버섯	*Sarcoscypha coccinea* (Jacq.) Sacc.
주홍술잔버섯	*Sarcoscypha occidentalis for. occidentalis* (Schw.) Cooke
다발귀버섯	*Wynnea gigantea* Berk. & Curt.

털고무버섯과 Sarcosomataceae

갈색털고무버섯	*Trichaleurina celebica* (Henn.) Nannf.

동충하초강SORDARIOMYCETES

가시구형껍질버섯목 Chaetosphaeriales

가시구형껍질버섯과 Chaetosphaeriaceae

흑단추버섯	*Melanopsamma pomiformis* (Pers.) Sacc.

동충하초목 Hypocreales

동충하초과 Cordycipitaceae

백강균	*Beauveria bassiana* (Balas.) Vuill.
붉은곤봉형동충하초	*Cordyceps ampullacea* Kobay. et Shimi.
애벌레동충하초	*Cordyceps kyushuensis* A. Kawam.
동충하초	*Cordyceps militaris* (L) Fr.
깍지벌레유충동충하초	*Cordyceps nakazawai* Kawam.
가는점박이동충하초	*Cordyceps paludosa* Mains
국명미정	*Cordyceps polycephala* Kobay. et Shimi.
붉은자루동충하초	*Cordyceps pruinosa* Petch
붉은동충하초	*Cordyceps roseostromata* Kobay. & Shimi.
나방꽃동충하초	*Cordyceps tenuipes* Peck
번데기눈꽃동충하초	*Isaria farinosa* (Holmsk.) Fr.
매미나방꽃동충하초	*Isaria sinclairii* (Berk.) Lloyd

잠자리동충하초과 Ophiocordycipitaceae

균핵동충하초	*Elaphocordyceps ophioglossoides* (Ehr.) Fr.
유충포식동충하초	*Ophiocordyceps agriotidis* A. Kawam. et al.
번데기가지점박이동충하초	*Ophiocordyceps cochlidiicola* Kobay. et al
깊은주름동충하초	*Ophiocordyceps crinalis* Ellis. : Lloyd

딱정벌레동충하초	*Ophiocordyceps entomorrhiza* (Dicks.) G.H. Sung, J.M. Sung, Hywel-Jones & Spatafora
개미콩나물동충하초	*Ophiocordyceps formicarum* Kobay et al.
가는유충포식동충하초	*Ophiocordyceps gracilioides* Kobay. et al
큰매미포식동충하초	*Ophiocordyceps heteropoda* Kobay. et al
긴뿌리포식동충하초	*Ophiocordyceps longissima* Kobay. et al
유충검은동충하초덧붙이	*Ophiocordyceps nigrella* Kobay. et al
노린재포식동충하초	*Ophiocordyceps nutans* Patouillard et al
매미포식동충하초	*Ophiocordyceps sobolifera* (Hill ex Watson) G.H. Sung, J.M. Sung, Hywel-Jones & Spatafora

점버섯과 Hypocreaceae

노란점버섯	*Hypocrea citrina* (Pers.) Fr.
끈적점액버섯	*Hypocrea gelatinosa* (Tode) Fr.
점버섯	*Hypocrea rufa* (Pers.) Fr.
황금속버섯	*Hypomyces aurantius* (Pers.) Fuckel
말뚝사슴뿔버섯	*Podostroma cornudamae* (Pat.) Boed.
붉은사슴뿔버섯	*Podostroma solmsii*(E.Fisch.) S.

알보리수버섯과 Nectriaceae

알보리수버섯	*Nectria cinnabarina* (Tode.) Fr.
국명미정	*Neonectria ditissima* (Tul. & C. Tul.) Samuels &

콩꼬투리버섯아강 XYLARIOMYCETIDAE

콩꼬투리버섯목 Xylariales

꼬리버섯과 Diatrypaceae

주홍꼬리버섯	*Diatrype stigma* (Hoffm.) Fr.

콩꼬투리버섯과 Xylariaceae

민팥버섯	*Biscogniauxia nummularia* (Bull.) Kuntze
콩버섯	*Daldinia concentrica* (Bolt. : Fr.) Ces. et de Not.
방콩버섯	*Daldinia vernicosa* (Schw.) Ces. et de Not.
땅콩버섯	*Entonaema liquescens* Möller
붉은팥버섯	*Hypoxylon fuscum* (Pers.) Fr.
애기붉은팥버섯	*Hypoxylon howeanum* Peck
검은빵팥버섯	*Annulohypoxylon truncatum* (Schwein.) Y.M. Ju, J.D. Rogers & H.M. Hsieh
다형빵팥버섯	*Annulohypoxylon multiforme* (Fr.) Y.M. Ju, J.D. Rogers & H.M. Hsieh
회색점팥버섯	*Hypoxylon mediterraneum* (de Not.) Mill
방석팥버섯	*Hypoxylon rutilum* Tul. & C. Tul.
껍질고약방석버섯	*Kretzschmaria deusta* (Hoffm.) P.M.D. Martin
국명미정	*Nemania serpens var. serpens* (Pers.) Gray
젖꼭지장미버섯	*Rosellinia thelena* (Fr.) Rabenh.
젓가락콩꼬투리버섯	*Xylaria carpophila* (Per.) Fr.
실콩꼬투리버섯	*Xylaria filiformis* (A. & S. : Fr.) Fr.
국명미정	*Xylaria grammica* Pers.
콩꼬투리버섯	*Xylaria hypoxylon* (L.) Grev.

긴발콩꼬투리버섯	*Xylaria longipes* (Nitschke) Dennis
열매콩꼬투리버섯	*Xylaria oxyacanthae* Tul
다형콩꼬투리버섯	*Xylaria polymorpha* (Pers.) Grev.
국명미정	*Xylaria tentaculata* Ravenel ex Berk.
부채꼴콩꼬투리버섯	*Xylocoremium flabelliforme* (Schwein.) J.D. Rogers

담자균문 BASIDIOMYCOTA

담자균강 AGARICOMYCETES

주름버섯목 Agaricales

주름버섯과 Agaricaceae

등색주름버섯	*Agaricus abruptibulbus* Peck
흰주름버섯	*Agaricus arvensis* Schaeff.
실비듬주름버섯	*Agaricus augustus* Fr.
주름버섯	*Agaricus campestris* L.
꼬마주름버섯	*Agaricus diminutivus* Peck
국명미정	*Agaricus macrocarpus* F.H. Møller
노란대주름버섯	*Agaricus moelleri* Wasser.
주름버섯아재비	*Agaricus placomyces* Peck
숲주름버섯	*Agaricus silvaticus* Schaeff.
담황색주름버섯	*Agaricus silvicola* (Vitt.) Sacc.
진갈색주름버섯	*Agaricus subrutilescens* (Kauffm.) Hots. et Stun.
찹쌀떡버섯	*Bovista plumbea* Pers.
애기찹쌀떡버섯	*Bovista pusilla* (Batsch) Pers.
말징버섯	*Calvatia craniiformis* (Schwein.) Fr. ex De Toni
큰말징버섯	*Calvatia cyathiformis* (Bosc) Morg.

댕구알버섯	*Calvatia nipponica* Kawam.
두엄흰갈대버섯	*Chlorophyllum alborubescens* (Hongo) Vellinga
흰갈대버섯	*Chlorophyllum molybdites* (Neyer) Massee
독흰갈대버섯	*Chlorophyllum neomastoideum* (Hongo) Vellinga
먹물버섯	*Coprinus comatus* (O. F. Müll.) Pers.
헛대먹물버섯	*Coprinus rhizophorus* Kawam. ex Hongo & K. Yokoy
찻잔버섯	*Crucibulum laeve* (Huls.) Kambly
좀주름찻잔버섯	*Cyathus stercoreus* (Schw.) De Toni
주름찻잔버섯	*Cyathus striatus* (Huds.) Willd.
낭피버섯	*Cystoderma amiantinum* (Scop.) Fayod
갈색낭피버섯	*Cystodermella granulosa* (Batsch) Harmaja
누더기갓버섯	*Lepiota aspera* (Pers.) Quél.
밤색갓버섯	*Lepiota castanea* Quél.
갓버섯	*Lepiota clypeolaria* (Bull.) Kummer
갈색고리갓버섯	*Lepiota cristata* (Bolt. : Fr.) Kummer
꼬마갓버섯	*Lepiota fuscicepes* Hongo
볼록포자갓버섯	*Lepiota magnispora* Murr.
애기갓버섯	*Lepiota praetervisa* Hongo
주홍갓버섯	*Lepiota rubrotincta* PK.
과립여우갓버섯	*Leucoagaricus americanus* (Peck) Vellinga
주홍여우갓버섯	*Leucoagaricus rubrotinctus* (Peck) Sing.
노란각시버섯	*Leucocoprinus birnbaumii* (Corda) Sing.
백조각시버섯	*Leucocoprinus cygneus* (J. Lange) Bon
여우꽃각시버섯	*Leucocoprinus fragilissimus* (Bav.) Pat.
국명미정	*Lycoperdon albiperidium* C.S. Kim

긴꼬리말불버섯	*Lycoperdon caudatum* J. Schrot.
비늘말불버섯	*Lycoperdon mammaeforme* Pers.
말불버섯	*Lycoperdon perlatum* Pers.
목장말불버섯	*Lycoperdon pratense* Pers.
좀말불버섯	*Lycoperdon pyriforme* Schaeff.
도토리말불버섯	*Lycoperdon rimulatum* Peck
긴대말불버섯	*Lycoperdon spadiceum* Pers.
국명미정	*Lycoperdon subperlatum* C.S. Kim & S.K. Han
국명미정	*Macrolepiota detersa* Z. W. Ge, Zhu L. Yang & Vellinga
큰갓버섯	*Macrolepiota procera* (Scop. : Fr.) Sing.
새둥지버섯	*Nidula niveotomentosa* (Henn.) Lloyd
턱받이금버섯	*Phaeolepiota aurea* (Matt.) Maire

광대버섯과 Amanitaceae

양파광대버섯	*Amanita abrupta* Peck
국명미정	*Amanita agglutinata* (Berk. and M. A. Curtis) Lloyd
줄무늬광대버섯	*Amanita battarrae* (Boud.) Bon
붉은달걀버섯	*Amanita caesareoides* Lj. N. Vassiljeva
민달걀버섯	*Amanita cf. caesarea* (Scop.) Pers.
점박이광대버섯	*Amanita ceciliae* (Berk. et Br.) Bas
애광대버섯	*Amanita citrina* S. F. Gray
머들광대버섯	*Amanita concentrica* T. Oda, C. Tanaka & Tsuda
흰거스러미광대버섯	*Amanita eijii Zhu* L. Yang
맛광대버섯	*Amanita esculenta* Hongo & I. Matsuda
방추광대버섯	*Amanita excelsa* (Fr.) Bertill.

애우산광대버섯	*Amanita farinosa* Schw.
노란대광대버섯	*Amanita flavipes* Imai
누더기광대버섯	*Amanita franchetii* (Boud.) Fay.
회흑색광대버섯	*Amanita fuliginea* Hongo
고동색우산버섯	*Amanita fulva* (Schaeff.) Secr.
탐라광대버섯	*Amanita gemmata* Hongo
잿빛가루광대버섯	*Amanita griseofarinosa* Hongo
회색날광대버섯	Amanita griseofolia Zhu L. Yang
달걀버섯	*Amanita hemibapha* (Berd. et Br.) Sacc.
노란달걀버섯	*Amanita henibapha subsp. javanica* Corner & Bas
긴골광대버섯아재비	*Amanita longistriata* Imai
파리버섯	*Amanita melleiceps* Hongo
광대버섯	*Amanita muscaria* (L. : Fr.) Pers.
동양고동색광대버섯	*Amanita orientifulva* Zhu L. Yang, M. Weiss & Oberw.
담색장미광대버섯	*Amanita pallidorosea* P. Ahang & Zhu L.
마귀광대버섯	*Amanita pantherina* (DC.) Krombh.
알광대버섯	*Amanita phalloides* (Fr.) Link
암회색광대버섯	*Amanita porphyria* (Alb. : Schw. : Fr.) Secr.
선흘광대버섯	*Amanita pseudogemmata* Hongo
암회색광대버섯아재비	*Amanita pseudoporphyria* Hongo
큰우산버섯	*Amanita punctata* (Cleland and Cheel) D.A. Reid
붉은점박이광대버섯	*Amanita rubescens* Pers. : Fr.
붉은주머니광대버섯	*Amanita rubrovolvata* Imai
뱀껍질광대버섯	*Amanita spissacea* Imai

턱받이광대버섯	*Amanita spreta* (Peck) Sacc.
개나리광대버섯	*Amanita subjunquillea* Imai
구슬광대버섯	*Amanita sychnopyramis* Corn. & Bas
우산광대버섯	*Amanita vaginata* (Bull.) Lam.
흰우산버섯	*Amanita vaginata var. alba* (De Seynes) Gillet
흰알광대버섯	*Amanita verna* (Bull.) Lam.
흰가시광대버섯	*Amanita virgineoides* Bas
독우산광대버섯	*Amanita virosa* (Fr.) Bertillon
큰주머니광대버섯	*Amanita volvata* (Peck) Lloyd
살구노을버섯	*Limacella delicata* (Fr.) Maire

소똥버섯과 Bolbitiaceae

참그물소똥버섯	*Bolbitius reticulatus* (Pers.) Richken
그물소똥버섯	*Bolbitius variicolor* G.F. Atk.
소똥버섯	*Bolbitius vitellinus* (Pers.) Fr.
노란종버섯	*Conocybe albipes* (G.H. Otth) Hauskn.
턱받이종버섯	*Conocybe filaris* (Fr.) Kühner
알꼴장다리종버섯	*Conocybe subovalis* Kuhner & Watling
종버섯	*Conocybe tenera* (Schaeff.) Fayod

국수버섯과 Clavariaceae

국수버섯	*Clavaria fragilis* Holmsk
연기색국수버섯	*Clavaria fumosa* Fr
자주국수버섯	*Clavaria purpurea* Fr.
자주싸리국수버섯	*Clavaria zollingeri* Lèv.

노란가지창싸리버섯	*Clavulinopsis corniculata* (Fr.) Corner
노란창싸리버섯	*Clavulinopsis fusiformis* (Sow.) Corner
좀노란창싸리버섯	*Clavulinopsis helvola* (Pers.) Corner
주걱창싸리버섯	*Clavulinopsis laeticolor* (Berk. & M.A. Curtis) R.H. Petersen
붉은창싸리버섯	*Clavulinopsis miyabeana* (S. Ito) S. Ito
쇠뜨기버섯	*Ramariopsis kunzei* (Fr.) Corner

끈적버섯과 Cortinariaceae

흰보라끈적버섯	*Cortinarius alboviolaceus* (Pers.) Fr.
회갈색끈적버섯	*Cortinarius anomalus* (Fr.) Fr.
황금끈적버섯	*Cortinarius aureobrunneus* Hongo.
노란띠끈적버섯	*Cortinarius caperatus* (Pers.) Karst.
황갈색전나무끈적버섯	*Cortinarius cinnamomeus* (L.) Fr.
골진갓끈적버섯	*Cortinarius corrugatus* Peck
검은피끈적버섯	*Cortinarius cyanites* Fr.
겹빛끈적버섯	*Cortinarius haasii* (M.M. Moser) M.M. Moser
실끈적버섯	*Cortinarius hemitrichus* (Pers. : Fr.) Fr.
가지색끈적버섯	*Cortinarius largus* Fr.
검은털끈적버섯	*Cortinarius nigrosquamosus* Hongo
제비꽃끈적버섯	*Cortinarius iodes* Berk. & M.A. Curtis
적갈색포자끈적버섯	*Cortinarius obtusus* (Fr.) Fr.
해진풍선끈적버섯	*Cortinarius pholideus* (Fr. : Fr.) Fr.
푸른끈적버섯아재비	*Cortinarius pseudosalor* J.
자주색끈적버섯아재비	*Cortinarius pseudopurpurascens* Hongo

풍선끈적버섯	*Cortinarius purpurascens* Fr.
푸른끈적버섯	*Cortinarius salor* Fr.
전나무끈적버섯	*Cortinarius sanguineus* (Wulf.) Fr.
연자색끈적버섯	*Cortinarius traganus* (Fr.) Fr.
다색끈적버섯	*Cortinarius variecolor* (Pers.) Fr.
쓴맛끈적버섯	*Cortinarius vibratilis* (Fr.) Fr.
보라끈적버섯	*Cortinarius violaceus* (L.) Gray
노란턱돌버섯	*Descolea flavonanulata* (L. Vass.) E. Horak

외대버섯과 Entolomataceae

그늘버섯	*Clitopilus prunulus* (Scop.) P. Kumm.
검은비늘외대버섯	*Entoloma aethiops* (Scop.) G. Stev.
흰꼭지외대버섯	*Entoloma album* Hiroe
민꼬리외대버섯	*Entoloma anatinum* (Lasch) Donk
검은외대버섯	*Entoloma atrum* (Hongo) Hongo
흰꼬마외대버섯	*Entoloma chamaecypharidis* (Hongo) Hongo
방패외대버섯	*Entoloma clypeatum* (L.) P. Kumm.
군청색외대버섯	*Entoloma coelestinum* (Fr.) Hesler
외대덧버섯	*Entoloma crassipes* Petch
가지외대버섯	*Entoloma cyanonigrum* (Hongo) Hongo
가루외대버섯	*Entoloma farinaceum* Hesler
흑청색외대버섯	*Entoloma lazulinum* (Fr.) Noordel.
검정외대버섯	*Entoloma lepidissimum* (Svrček) Noordel.
흰꼭지외대버섯	*Entoloma murraii for. albus* (Hiroe) Hongo
노란꼭지외대버섯	*Entoloma murrayi* (Berk. & Curt.) Sacc.

젖꼭지외대버섯	*Entoloma mycenoides* (Hongo) Hongo
민꼭지버섯	*Entoloma omiensis* (Hongo) E. Horak
붉은꼭지버섯	*Entoloma quadratum* (Berk. & Curt.) E. Horak
삿갓외대버섯	*Entoloma rhodopolium* (Fr.) Kumm.
비단외대버섯	*Entoloma sericellum* (Fr.) P. Kumm.
보라꽃외대버섯	*Entoloma violaceum* Murr.

소혀버섯과 Fistulinaceae

소혀버섯	*Fistulina hepatica* (Schaeff.) With
그물코버섯	*Porodisculus pendulus* (Fr.) Murr.

졸각버섯과 Hydnagiaceae

자주졸각버섯	*Laccaria amethystea* (Bull.) Murr.
큰졸각버섯	*Laccaria bicolor* (Maire) P. D. Orton
졸각버섯	*Laccaria laccata* (Scop. : Fr.) Berk. & Br.
밀졸각버섯	*Laccaria tortilis* (Bolt.) Cooke
색시졸각버섯	*Laccaria vinaceoavellanea* Hongo

벚꽃버섯과 Hygrophoraceae

배불뚝이연기버섯	*Ampulloclitocybe clavipes* (Pers.) Readh., Lutz., Monc. Vilg.
뿔꽃버섯아재비	*Hygrocybe acutoconica* (Clem.) Sing.
국명미정	*Hygrocybe aurantiosplendens*
화병꽃버섯	*Hygrocybe cantharellus* (Schw.) Murr.
끈적노랑꽃버섯	*Hygrocybe chlorophana* (Fr.) Wunsche

진빨간꽃버섯	*Hygrocybe coccinea* (Schaeff. : Fr.) Kumm.
진빨간꽃버섯아재비	*Hygrocybe coccineocrenata* (P. D. Orton) M. M. Moser
꽃버섯	*Hygrocybe conica* (Scop. : Fr.) Kumm.
고깔꽃버섯	*Hygrocybe cuspidata* (Peck) Murr.
노란대꽃버섯	*Hygrocybe flavescens* (Kauffm.) Sing.
끈적주황꽃버섯	*Hygrocybe glutinipes* (J.E. Lange) R. Haller Aar.
끈적꽃버섯	*Hygrocybe insipida* (J.E. Lange) M.M. Moser
붉은꽃버섯	*Hygrocybe miniata* (Fr.) P. Kumm.
질산벚꽃버섯	*Hygrocybe nitrata* (Pers. : Fr.) Wunsche
처녀꽃버섯	*Hygrocybe pratensis* (Fr.) Murr.
이끼꽃버섯	*Hygrocybe psittacina* (Rea) Pilát
팥배꽃버섯	*Hygrocybe punicea* (Fr.) Kumm.
애비늘꽃버섯	*Hygrocybe turunda* (Fr. : Fr.) Kumm.
처녀버섯	*Hygrocybe virginea* (Wulf.) Ort. & Watl.
노란꽃버섯	*Hygrocybe vitellina* (Fr.) P. Karst.
노란구름벚꽃버섯	*Hygrophorus camarophyllus* (Alb. & Schw.) Dum., Grandj. & Mre.
벚꽃버섯	*Hygrophorus eburneus* (Bull.) Fr.
노란털벚꽃버섯	*Hygrophorus lucorum* Kalchbr.
다색벚꽃버섯	*Hygrophorus russula* (Schaeff. ex Fr.) Quél

과명미정 Hymenogastraceae

독에밀종버섯	*Galerina fasciculata* Hongo
국명미정	*Galerina graminea* (Velen.) Kühner
갈잎에밀종버섯	*Galerina helvoliceps* (Berk. & Curt.) Sing.

투명살끝에밀종버섯	*Galerina marginata* (Batsch) Kuhner
에밀종버섯	*Galerina vittiformis* (Fr.) Earle
노란개암버섯	*Hypholoma fasciculare* (Hudson) P. Kumm.
개암버섯	*Hypholoma lateritium* (Schaeff.) P. Kumm.
비늘개암버섯아재비	*Naematoloma squamosum var. thraustum* Imaz. & Hongo

땀버섯과 Inocybaceae

평평귀버섯	*Crepidotus applanatus* (Pers.) Kumm.
노랑털귀버섯	*Crepidotus badiofloccosus* Imai
말검귀버섯	*Crepidotus caspari* Belen
주걱귀버섯	*Crepidotus cesatii var. subsphaerosporus* (J.E. Lange) Senn-Irlet
고약귀버섯	*Crepidotus hygrophanus* Murr.
말검귀버섯	*Crepidotus lundellii* Pilát
주황귀버섯	*Crepidotus luteolus* Sacc.
귀버섯	*Crepidotus mollis* (Schaeff.) Staude
분홍주름귀버섯	*Crepidotus subverrucisporus*
노란귀버섯	*Crepidotus sulphurinus* Imaz. et Toki
다색귀버섯	*Crepidotus variabilis* (Pers. : Fr.) Kumm.
털개암버섯	*Flammulaster erinaceellus* (Fr.) Watl.
흰꼭지땀버섯	*Inocybe acutata* T. Kobay. & Nagas.
백색꼭지땀버섯	*Inocybe albodisca* Peck
삿갓땀버섯	*Inocybe asterospora* Quél
털실땀버섯	*Inocybe caesariata* (Fr.) Kumm.

큰비늘땀버섯	*Inocybe calamistrata* (Fr.) Gill.
바늘땀버섯	*Inocybe calospora* Quel.
단발머리땀버섯	*Inocybe cookei* Bres.
애기흰땀버섯	*Inocybe geophylla* (ScOw. : Fr.) Kumm.
센털땀버섯아재비	*Inocybe hirtella* Bres.
국명미정	*Inocybe hystrix* Karst.
비듬땀버섯	*Inocybe lacera* (Fr.) P. Kumm.
노란땀버섯	*Inocybe lutea* Kobay. et Hongo
털땀버섯	*Inocybe maculata* Boud
애기비늘땀버섯	*Inocybe nodulosospora* Kobay.
젖은땀버섯	*Inocybe paludinella* (Peck) Sacc.
솔땀버섯	*Inocybe rimosa* (Bull.) P. Kumm.
비늘땀버섯	*Inocybe squamulosa* Kobay.
흰땀버섯	*Inocybe umbratica* Quél
요정버섯	Simocybe centunculus (Fr.) P. Karst.

만가닥버섯과 Lyophyllaceae

덧부치버섯	*Asterophora lycoperdoides* (Bull.) Ditm.
밤버섯	*Calocybe gambosa* (Fr.) Donk.
남빛밤버섯	*Calocybe ionides* (Bull.) Donk
느티만가닥버섯	*Hypsizigus marmoreus* (Peck) Bigelow
만가닥버섯	*Lyophyllum cinerascens* (Bull.) Sing.
잿빛만가닥버섯	*Lyophyllum decastes* (Fr.) Sing.
연기색만가닥버섯	*Lyophyllum fumosum* (Pers.) Orton
모래꽃만가닥버섯	*Lyophyllum semitale* (Fr.) Kuhn.

낙엽버섯과 Marasmiaceae

솔방울버섯	*Baeospora myosura* (Fr.) Sing.
양상치잎맥버섯	*Campanella junghuhnii* (Mont.) Sing.
애기무리버섯	*Clitocybula familia* (Peck) Sing.
테두리털가죽버섯	*Collybia zonata* (Peck) Sacc
털가죽버섯	*Crinipellis stipitaria* (Fr.) Pat.
검은실낙엽버섯	*Cryptomarasmius minutus* (Peck) T.S. Jenkinson & Desjardin
오목패랭이버섯	*Gerronema nemorale* Har. Takah.
제주맑은대버섯	*Hydropus marginellus* (Pers.) Sing.
큰낭상체버섯	*Macrocystidia cucumis* (Pers.) Joss.
하얀선녀버섯	*Marasmiellus candidus* (Bolt.) Sing.
삼나무선녀버섯	*Marasmiellus chamaecyparidis* (Hongo) Hongo
갈색선녀버섯	*Marasmiellus koreanus* Antonin, Ryoo & H. D. Shin
검은대선녀버섯아재비	*Marasmiellus pseudonigripes* Y. S. Kim
마른가지선녀버섯	*Marasmiellus ramealis* (Bull.) Sing.
연잎낙엽버섯	*Marasmius androsaceus* (L.) Fr.
황소낙엽버섯	*Marasmius aurantioferrugineus* Hongo
홍릉낙엽버섯	*Marasmius brunneospermus* Har. Takah.
물낙엽버섯	*Marasmius bulliardii for. acicola* (Lund.) Noordel
실낙엽버섯	*Marasmius bulliardii for. bulliardii* Quél.
털낙엽버섯	*Marasmius capillipes* Sacc.
동백낙엽버섯	*Marasmius cobariensis* (Roumeg.) Sing.
우산낙엽버섯	*Marasmius cohaerens* (Alb. et Schw. : Fr.) Cooke et Quél.

말총낙엽버섯	*Marasmius crinisequi* F. Muell. ex Darlchbr.
풀잎낙엽버섯	*Marasmius graminum* (Libert) Berk.
호랑가시낙엽버섯	*Marasmius hudsonii* (Pers.) Fr.
큰낙엽버섯	*Marasmius maximus* Hongo
선녀낙엽버섯	*Marasmius oreades* (Bolt. : Fr.) Fr.
앵두낙엽버섯	*Marasmius pulcherripes* Peck
자주색줄낙엽버섯	*Marasmius purpureostriatus* Hongo
낙엽버섯	*Marasmius rotula* (Scop.) Fr.
애기낙엽버섯	*Marasmius siccus* (Schw.) Fr.
보라낙엽버섯	*Marasmius wynnei* Berk. & Broome
깔때기큰솔버섯	*Megacollybia clitocyboidea* R.H. Petersen, Takehashi & Nagas.
검은날큰솔버섯	*Megacollybia marginata* R.H. Petersen, O.V. Morozova & J.L. Mata
큰솔버섯	*Megacollybia platyphylla* (Pers.) Kotl. & Pouz.
마늘낙엽버섯	*Mycetinis scorodonius* (Fr.) Fr.
넓은엽버섯	*Pleurocybella porrigens* (Pers.) Sing.
버터철쭉버섯	*Rhodocollybia butyracea* (Bull.) Lennox
철쭉버섯	*Rhodocollybia maculata* (Alb. & Schw.) Kumm.
검은마른가지버섯	*Tetrapyrgos nigripes* (Schw.) Sing.

애주름버섯과 Mycenaceae

홍옥애주름버섯	*Cruentomycena viscidocruenta* (Cleland) R.H. Petersen & Kovalenko
국명미정	*Favolaschia manipularis* (Berk.) Teng

새끼애주름버섯	*Hymimycena lactea* (Pers.) Sing.
약한천사버섯	*Hemimycena pseudocrispula* (Kuhn.) Sing
굽은천사버섯	*Hemimycena tortuosa* (P. D. Orton) Redhead
우산애주름버섯	*Mycena abramsii* (Murr.) Murr.
흰크림애주름버섯	*Mycena alba* (Bres.) Kühn.
악취애주름버섯	*Mycena alcalina* (Fr.) Kumm.
흰애주름버섯	*Mycena alphitophora* (Berk.) Sacc.
등색애주름버섯	*Mycena aurantiidisca* (Murr.) Murr.
실애주름버섯	*Mycena capillaripes* Peck
받침애주름버섯	*Mycena chlorophos* (Berk. & Cut.) Sacc.
노란애주름버섯	*Mycena crocata* (Schrad. : Fr.) Kumm.
솔잎애주름버섯	*Mycena epipterygia* (Scop.) Gray
붉은애주름버섯	*Mycena erubescens* Hohn.
가마애주름버섯	*Mycena filopes* (Bull.) P. Kumm.
콩나물애주름버섯	*Mycena galericulata* (Scop,) Gray
적갈색애주름버섯	*Mycena haematopus* (Pers.) P. Kumm.
소녀애주름버섯	*Mycena macrocystidiata* Sing.
세로줄애주름버섯	*Mycena polygramma* (Bull.) Gray
맑은애주름버섯	*Mycena pura* (Pers.) P. Kumm.
주홍애주름버섯	*Mycena sanguinolenta* (Alb. et Schw. : Fr.) Höhn.
빨판애주름버섯	*Mycena stylobates* (Pers.) P. Kumm.
갈색반점애주름버섯	*Mycena zephirus* (Fr.) P. Kumm.
참부채버섯	*Panellus serotinus* (Pers.) Höhn.
부채버섯	*Panellus stypticus* (Bull.) P. Karst.
자갈색부채버섯	*Panellus violaceofulsus* (Batsch) Sing.

점질버섯	*Roridomyces roridus* (Fr.) Rexer
이끼살이버섯	*Xeromphalina campanella* (Batsch) Maire
가랑잎이끼살이버섯	*Xeromphalina cauticinalis* (Fr.) Kuhn. & Maire
다닥이끼살이버섯	*Xeromphalina curtipes* Hongo

솔밭버섯과 Omphalotaceae

단풍꽃애기버섯	*Gymnopus acervatus* (Fr.) Murr.
연잎꽃애기버섯	*Gymnopus androsaceus* (L.) J.L. Mata & R.H. Petersen
밀꽃애기버섯버섯	*Gymnopus confluens* (Pers.) Antonin, Halling & Noordel.
굽은꽃애기버섯	*Gymnopus dryophilus* (Bull.) Murr.
가랑잎애기버섯	*Gymnopus peronata* (Bolton) Gray
화경버섯	*Lampteromyces guepiniformis* (Berk.) Neda
표고	*Lentinula edodes* (Berk.) Pegler

뽕나무버섯과 Physalacriaceae

민뽕나무버섯	*Armillaria cepistipes* Velen.
곤봉뽕나무버섯	*Armillaria gallica* Marxm. & Romagn.
뽕나무버섯	*Armillaria mellea* (Vahl) P. Kumm.
뽕나무버섯부치	*Armillaria tabescens* (Scop.) Emel
담자고약버섯	*Cylindrobasidium evolvens* (Fr.) Jülich
등색가시비녀버섯	*Cyptotrama asprata* (Berk.) Redh. et Ginns
팽나무버섯	*Flammulina velutipes* (Curt.) Sing.
무근긴꼬리버섯	*Hymenopellis raphanipes* (Berk.) R. H. Petersen
국명미정	*Hymenopellis colensoi* (Dörfelt) R. H.

갈색날끈끈이버섯	*Oudemansiella brunneomarginata* Lj.N. Vassiljeva
끈적끈끈이버섯	*Oudemansiella mucid*a (Schrad.) Hohn.
작은맛솔방울버섯	Strobilurus stephanocystis (Hora) Sing.
털긴뿌리버섯	*Xerula longipes* (Bull.) Moser
뿌리버섯	*Xerula pudens* (Pers.) Pegler.
민긴뿌리버섯	*Xerula radicata* (Relhan) Dorfelt

느타리과 Pleurotaceae

쥐털꼬막버섯	*Hohenbuehelia atrocoerulea* (Fr. : Fr.) Sing.
꼬막버섯	*Hohenbuehelia petaloides* (Bull.) Schulzer
애기꼬막버섯	*Hohenbuehelia reniformis* (G. Mey.) Sing.
노랑느타리	*Pleurotus cornucopiae var. citrinopileatus* (Sing.) Ohir A.
느타리	*Pleurotus ostreatus* (Jacq.) P. Kumm.
산느타리	*Pleurotus pulmonarius* (Fr.) Quél.

난버섯과 Pluteaceae

검은날난버섯	*Pluteus atromarginatus* (Konrad) Kühn.
빨간난버섯	*Pluteus aurantiorugosus* (Trog) Sacc.
난버섯	*Pluteus cervinus* (Schaeff.) P. Kumm.
살갗난버섯	*Pluteus depauperatus* Romagn.
가루난버섯	*Pluteus eugraptus* (Berk. & Br.) Sacc.
실난버섯	*Pluteus fibulatus* Sing.
국명미정	*Pluteus hongoi* Sing.
노란난버섯	*Pluteus leoninus* (Schaeff.) P. Kumm.
애기난버섯	*Pluteus nanus* (Pers.) P. Kumm.

흰난버섯	*Pluteus petasatus* (Fr.) Gillet
망사난버섯	*Pluteus phlebophorus* (Ditm.) P. Kumm.
환각난버섯	*Pluteus salicinus* (Pers.) P. Kumm.
벌집난버섯	*Pluteus thomsonii* (Berk. & Br.) Dennis

눈물버섯과 Psathyrellaceae

꼬깔갈색먹물버섯	*Coprinellus disseminatus* (Pers.) J. Lange
받침대갈색먹물버섯	*Coprinellus domesticus* (Bolton) Vilg., Hopple & Johnson
갈색먹물버섯	*Coprinellus micaceus* (Bull.) Vilg., Hopple & Johnson
노랑갈색먹물버섯	*Coprinellus radians* (Desm.) Vilg., Hopple & Johnson
두엄먹물버섯	*Coprinopsis atramentaia* (Bull.) Readh., Vilg. & Monc.
재두엄먹물버섯	*Coprinopsis cinerea* (Schaeff.) Readh., Vilg. & Monc.
소똥먹물버섯	*Coprinopsis cordispo*ra (T. Gibbs) Watling & M.J. Richard.
갈색점박이먹물버섯	*Coprinopsis cortinata* ((J.E. Lange) Gminder
꼬마두엄먹물버섯	*Coprinopsis friesii* (Quél.) P. Karst.
소녀두엄먹물버섯	*Coprinopsis lagopus* (Fr.) Readhead, Vilg. & Monc.
애두엄먹물버섯	*Coprinopsis strossmayeri* (Schulzer) Redhead, Vilg. & Monc.
흰계란말똥버섯	*Panaeolus antillarum* (Fr.) Dennis
말똥버섯	*Panaeolus papilionaceus* (Bull.) Quél.
계란말똥버섯	*Panaeolus semiovatus* (Sow.) Lund. & Nannf.
검은띠말똥버섯	*Panaeolus subbaltetus* (Berk. & Br.) Sacc.
고슴도치버섯	*Cystoagaricus strobilomyces* (Murr.) Sing.

큰눈물버섯	*Lacrymaria lacrymabunda* (Bull.) Pat
강모양산버섯	*Parasola conopilus* (Fr.) Orst. & E. Larss.
양산버섯	*Parasola plicatilis* (Curt.) Readhead, Vilg. & Monc.
껍질눈물버섯	*Psathyrella bipellis* (Quel.) A.H. Sm.
족제비눈물버섯	*Psathyrella candolleana* (Fr.) Maire.
가는대눈물버섯	*Psathyrella gracilis* (Fr.) Quél..
갈색눈물버섯	*Psathyrella multissima* (S. Imai) Hongo
애기눈물버섯	*Psathyrella obtusata* (Pers.) A. H. Sm.
다람쥐눈물버섯	*Psathyrella piluliformis* (Bull.) Orton.

깃싸리버섯과 Pterulaceae

붓버섯	*Deflexula fascicularis* (Bers. & Pat.) Corner
가지깃싸리버섯	*Pterula multifida* E. P. Fr. ex Fr.
바늘깃싸리버섯	*Pterula subulata* Fr.
초고약버섯	*Radulomyces confluens* (Fr.) M. P. Christ

치마버섯과 Schizophyllaceae

치마버섯	*Schizophyllum commune* Fr.

포도버섯과 Strophariaceae

애기볏짚버섯	*Agrocybe arvalis* (Fr.) Sing.
버들볏짚버섯	*Agrocybe cylindracea* (DC.) Maire
천사볏짚버섯	*Agrocybe dura* (Peck) Watling
보리볏짚버섯	*Agrocybe erebia* (Fr.) (Fr.) Sing.
가루볏짚버섯	*Agrocybe farinacea* (Pers.) Hongo

이끼볏짚버섯	*Agrocybe paludosa* (Mains) (J.E. Lange) Kuhner & Romagn. ex Bon
황토볏짚버섯	*Agrocybe pediades* (Fr.) Fayod
볏짚버섯	*Agrocybe praecox* (Pers.) Fayod
녹색미치광이버섯	*Gymnopilus aeruginosus* (Peck) Sing.
갈황색미치광이버섯	*Gymnopilus junonius* (Fr.) Orton
미치광이버섯	*Gymnopilus liquiritiae* (Pers.) P. Karst
침투미치광이버섯	*Gymnopilus penetrans* (, Fr.), Murr.
국명미정	*Gymnopilus subpurpuratus* Guzm.-Dáv. & Guzm.
무우자갈버섯	*Hebeloma crustuliniform*e (Bull.) Quél.
국명미정	*Kuehneromyces brunneoalbescens* (Y.S. Chang & A.K. Mills) J.A. Cooper
무리우산버섯	*Kuehneromyces mutabilis* (Schaeff.) Sing. & A. H. Smith
검은비늘버섯	*Pholiota adiposa* (Batsch) P. Kumm.
진노랑비늘버섯	*Pholiota alnicola* (Fr.) Sing.
금빛비늘버섯	*Pholiota aurivella* (Batsch : Fr.) Kumm.
재비늘버섯	*Pholiota highlandensis* (Peck) A. H. Smith et Hesler
노랑비늘버섯	*Pholiota flammans* (Batsch) P. Kumm.
갈색밋밋한비늘버섯	*Pholiota lubrica* (Pers.) Sing.
맛비늘버섯	*Pholiota nameko* (T. Ito) S. Ito et Imai
노란갓비늘버섯	*Pholiota spumosa* (Fr.) Sing.
침비늘버섯	*Pholiota squarrosoides* (Peck) Sacc.
땅비늘버섯	*Pholiota terrestris* Overh.
큰머리비늘버섯	*Pholiota tuberculosa* (Schaeff.) P. Kumm.
천사비늘버섯	*Pholiota vermiflua* Peck

청환각버섯	*Psilocybe argentipes* K. Yokoy.
좀환각버섯	*Psilocybe coprophila* (Bull.) P. Kumm.
국명미정	Psilocybe semilanceata Kumm.
포도버섯	*Stropharia aeruginosa* (Curt.) Quél.
턱받이포도버섯	*Stropharia rugosoannulata* Farlow in Murr.
녹색독청버섯아재비	*Stropharia rugosoannulata for. lutea* Hongo

송이과 Tricholomataceae

제주솔밭버섯	*Arrhenia epichysium* (Pers.) Redhead, Lutz., Monc. & Vilg.
회색솔밭버섯	*Arrhenia griseopallida* (Desm.) Watling
독깔때기버섯	*Clitocybe acromelalga* Ichimura
끝말림깔때기버섯	*Clitocybe bresadolana* Sing.
비단빛깔때기버섯	*Clitocybe candicans* (Pers. : Fr.) Kumm.
배불뚝이깔때기버섯	*Clitocybe clavipes* (Pers. : Fr.) Kumm.
붙은깔때기버섯	*Clitocybe connata* (Schumach.) Gillet
흰삿갓깔때기버섯	*Clitocybe fragrans* (With. : Fr.) Kumm.
굽다리깔때기버섯	*Clitocybe geotropa* (Bull.) Quél.
나팔깔때기버섯	*Clitocybe infundibuliformis* (Schaeff.) Fr.
혹깔때기버섯	*Clitocybe gibba* (Pers. : Fr.) Kumm.
흰깔때기버섯	*Clitocybe maxima* (Fl. With. : Fr.) Kumm.
깔때기버섯	*Clitocybe nebularis* (Batsch) P. Kumm.
하늘색깔때기버섯	*Clitocybe odora* (Bull.) Kumm.
나뭇잎깔때기버섯	*Clitocybe phyllophila* (Pers.) P. Kumm.
국명미정	*Clitocybe squamulosa* (Pers.) P. Kumm.

흰무리애기버섯	*Collybia cirrhata* (Schum.) Quél.
콩애기버섯	*Collybia cookei* (Bres.) J. D, Arnold
유리버섯	*Delicatula integrella* (Pers.) Fayod
민자주방망이버섯	*Lepista nuda* (Bull.) Cooke
자주방망이버섯아재비	*Lepista sordida* (Schum. : Fr.) Sing
흰우단버섯	*Leucopaxillus giganteus* (Sowerby) Sing.
관음흰우단버섯	*Leucopaxillus septentrionalis* Sing. & A. H. Sm.
잔디배꼽버섯	*Melanoleuca melaleuca* (Pers. : Fr.) Kumm.
흑얼룩배꼽버섯	*Melanoleuca verrucipes* (Fr.) Sing.
귀느타리	*Phyllotopsis nidulans* (Pers.) Sing.
헛깔때기버섯	*Pseudoclitocybe cyathiformis* (Bull.) Sing.
꽃무늬애버섯	*Resupinatus applicatus* (Batsch.) Gray
쥐털꽃무늬애버섯	*Resupinatus trichotis* (Pers.) Sing.
흰깔때기소낭버섯	*Singerocybe alboinfundibuliformis* (S.J. Seok et al.) Zhu L. Yang, J. Qin & Har. Takah.
비늘고깔버섯 S	*quamanita umbonata* (Sumst.) Bas
흰송이	*Tricholoma album* (Schaeff.) Kumm
노랑가루송이	*Tricholoma aurantiipes* Hongo
금빛송이	*Tricholoma flavovirens* (Pers. : Fr.) Lund
왕송이	*Tricholoma giganteum* Massee
독송이	*Tricholoma muscarium* Kawam. : Hongo
할미송이	*Tricholoma saponaceum* (Fr.) Kumm.
땅송이	*Tricholoma terreum* (Schaeff. : Fr.) Kumm.
담갈색송이	*Tricholoma ustale* (Fr. : Fr.) Kumm.

비늘송이	*Tricholoma vaccinum* (Shaeff.) P. Kumm.
장식솔버섯	*Tricholomopsis decora* (Schaeff.) Sing.
다홍솔버섯	*Tricholomopsis flammula* Métrod ex Holec
솔버섯	*Tricholomopsis rutilans* (Scheff.) Sing.

부들국수버섯과 Typhulaceae

선녀부들국수버섯	*Typhula erythropus* Pers.
국명미정	*Typhula juncea* (Alb. & Schwein.) P. Karst.
부들국수버섯	*Typhula phacorriza* (Reichardt) Fr.

목이목 Auriculariales

목이과 Auriculariaceae

목이	*Auricularia auricula-judae* (Bull.) Quél.
주름목이	*Auricularia mesenterica* (Dicks.) Pers.
털목이	*Auricularia nigricans* (Sw.) Birkebak, Looney & Sánchez-García
좀목이	*Exidia glandulosa* (Bull.) Fr.
분홍좀목이	*Exidia recisa* (Ditmar) Fr.
뭉게좀목이	*Exidia thuretiana* (Lev.) Fr.
그루터기좀목이	*Exidia truncata* Fr.
아교좀목이	*Exidia uvapassa* Lloyd
미세돌기목이	*Heterochaete delicata* (Kl. & Berk.) Bres.
혓바늘목이	*Pseudohydnum gelatinosum* (Scop. Ex Fr.) Karst.

그물버섯목 Boletales

그물버섯과 Boletaceae

적색신그물버섯	*Aureoboletus thibetanus* (Pat.) Hongo & Nagasawa
방추남방그물버섯	*Austroboletus fusisporus* (Kawam. ex Imazeki and Hongo) Wolfe
노각밤그물버섯	*Boletellus chrysenteroides* (Snell) Snell.
가죽밤그물버섯	*Boletellus emodensis* (Berk.) Sing.
수세미밤그물버섯	*Boletellus fallax* Corner
좀노란밤그물버섯	*Boletellus obscurecoccineus* (Höhn.) Sing.
석류밤그물버섯	*Boletellus shichianus* (Teng & Ling) Teng.
복숭아그물버섯	*Boletus speciosus* Frost
구릿빛그물버섯	*Boletus aereus* Fr.
국명미정	*Boletus aokii* Hongo
수원그물버섯	*Boletus auripes* Peck
그물버섯	*Boletus edulis* Bull.
붉은대그물버섯	*Boletus erythropus* (Fr.) Secr.
꾀꼬리그물버섯	*Boletus laetissimus* Hongo
독그물버섯	*Boletus luridus* Schaeff.
밤색갓그물버섯	*Boletus ornatipes* Peck
산속그물버섯아재비	*Boletus pseudocalopus* Hongo
밤꽃그물버섯	*Boletus pulverulentus* Opat.
그물버섯아재비	*Boletus reticulatus* Schaeff.
빨간구멍그물버섯	*Boletus subvelutipes* Peck
흑자색그물버섯	*Boletus violaceofuscus* W.F. Chiu
매운그물버섯	*Chalciporus piperatus* (Bull.) Bataille

황갈색해그물버섯	*Xerocomellus rubellus* (Krombh.) Šutara
껄껄이그물버섯	*Leccinum aurantiacum* (Bull.) Gray
접시껄껄이그물버섯	*Leccinum extremiorientalis* (Lar. N. Vassiljeva) Sing.
회색껄껄이그물버섯	*Leccinum griseum* (Quél.) Sing.
거친껄껄이그물버섯	*Leccinum scabrum* (Bull.) Gray
노란길민그물버섯	*Phylloporus bellus* (Mass.) Corner
회갈색민그물버섯	*Phylloporus bellus var. cyanescens* Corner
흑자색쓴맛그물버섯	*Porphyrellus nigropurpureus* (Hongo) Y.C. Li & Zhu L. Yang
미친그물버섯	*Porphyrellus pseudoscaber* Secr. ex Sing.
노랑분말그물버섯	*Pulveroboletus ravenelii* (Berk. et Curt.) Murr.
검정그물버섯	*Retiboletus griseus* (Frost) Manfr. Binder & Bresinsky
털귀신그물버섯	*trobilomyces confusus* Sing.
솜귀신그물버섯	*Strobilomyces floccopus* (Vahl. : Fr.) Karst.
귀신그물버섯	*Strobilomyces strobilaceus* (Scop. : Fr.)
끈적쓴맛그물버섯	*Tylopilus castaneiceps* Hongo
은빛쓴맛그물버섯	*Tylopilus eximius* (Peck) Sing.
쓴맛그물버섯	*Tylopilus felleus* (Bull. : Fr.) Karst
미친쓴맛그물버섯	*Tylopilus fumosipes* (Peck.) A. H. Sm. & Thiers
제주쓴맛그물버섯	*Tylopilus neofelleus* Hongo
올리브쓴맛그물버섯	*Tylopilus otsuensis* Hongo
포도쓴맛그물버섯	*Tylopilus vinosobrunneus* Hongo
녹색쓴맛그물버섯	*Tylopilus virens* (Chiu) Hongo
황금씨그물버섯	*Xanthoconium affine* (Perk) Sing.
해그물버섯	*Xerocomellus chrysenteron* (Bull.) Šutara

호두산그물버섯	*Xerocomus hortonii* (A. H. Sm. & Thiers) Manfr. Binder & Besl
흑변산그물버섯	*Xerocomus nigromaculatus* Hongo
칠갑산그물버섯	*Xerocomus parvulus* Hongo
산그물버섯	*Xerocomus subtomentosus* (L.) Quel.

연지버섯과 Calostomataceae

연지버섯	*Calostoma japonicum* Henn.

먼지버섯과 Diplocystidiaceae

먼지버섯	*Astraeus hygrometricus* (Pers.) Morgan

못버섯과 Gomphidiaceae

못버섯	*Chroogomphus rutilus* (Schaeff.) O.K. Mill.
큰마개버섯	*Gomphidius roseus* (Fr.) Fr.

둘레그물버섯과 Gyroporaceae

흰둘레그물버섯	*Gyroporus castaneus* (Bull.) Quél.
자주둘레그물버섯	*Gyroporus prupurinus* (Snell) Sing.

꾀꼬리큰버섯과 Hygrophoropsidaceae

꾀꼬리큰버섯	*Hygrophoropsis aurantiaca* (Wulfen) Maire

우단버섯과 Paxillaceae

좀우단버섯	*Paxillus atrotomentosus* (Batsch : Fr.) Fr.

주름우단버섯	*Paxillus involutus* (Batsch) Fr.

어리알버섯과 Sclerodermataceae

모래밭버섯	*Pisolithus tinctorius* (Pers.) Morgan
점박이어리알버섯	*Scleroderma areolatum* Ehrenb.
갯어리알버섯	*Scleroderma bovista* Fr.
황토색어리알버섯	*Scleroderma citrinum* Pers.
어리알버섯	*Scleroderma verrucosum* (Bull.) Pers.

버짐버섯과 Serpulaceae

녹슨버짐버섯	*Serpula lacrymans* (Fr.) Schroet.

비단그물버섯과 Suillaceae

황소비단그물버섯	*Suillus bovinus* (Pers.) Rouss.
젖비단그물버섯	*Suillus granulatus* (L. : Fr.) D. Kuntze)
비단그물버섯	*Suillus luteus* (L.) Rouss.
붉은비단그물버섯	*Suillus pictus* (Peck) Smith et Thiers

은행잎버섯과 Tapinellaceae

주름버짐버섯	*Pseudomerulius aureus* (Fr.) Julich
꽃잎우단버섯	*Pseudomerulius curtisii* (Berk.) Redhead & Ginns
좀은행잎버섯	*Tapinella atrotomentosa* (Batsch) Šutara
은행잎버섯	*Tapinella panuoides* (Batsch) E.-J. Gilbert

꾀꼬리버섯목 Cantharellales

꾀꼬리버섯과 Cantharellaceae

꾀꼬리버섯	*Cantharellus cibarius* Fr.
붉은꾀꼬리버섯	*Cantharellus cinnabarinus* (Jacq.) Fr.
회색꾀꼬리버섯	*Cantharellus cinereus* Pers. : Fr.
호박꾀꼬리버섯	*Cantharellus friesii* Quél.
애기꾀꼬리버섯	*Cantharellus minor* Peck
뿔나팔버섯	*Craterellus cornucopioides* (L. : Fr.) Pers
깔때기뿔나팔버섯	*Craterellus tubaeformis* (Fr.) Quél.

볏싸리버섯과 Clavulinaceae

자주색볏싸리버섯	*Clavulina amethystinoides* (Peck.) Corner
회색볏싸리버섯	*Clavulina cinerea* (Bull.) J. Schrot.
볏싸리버섯	*Clavulina coralloides* (L.) J. Schrot.

턱수염버섯과 Hydnaceae

턱수염버섯	*Hydnum repandum* L.
흰턱수염버섯	*Hydnum repandum var. album* Quél.

패랭이버섯과 Rickenellaceae

패랭이버섯	*Rickenella fibula* (Bull.) Raithelh.

방귀버섯목 Geastrales

방귀버섯과 Geastraceae

테두리방귀버섯	*Geastrum fimbriatum* Fr.

애기방귀버섯	*Geastrum mirabile* (Mont.) Fisch.
마른방귀버섯	*Geastrum saccatum* (Fr.) Fisch.
다발테두리방귀버섯	*Geastrum sessile* (Scw.) Pouz.
목도리방귀버섯	*Geastrum triplex* Jungh.
공버섯	*Sphaerobolus stellatus* Tode

조개버섯목 Gloeophyllales

조개버섯과 Gloeophyllaceae

전나무조개버섯	*Gloeophyllum abietinum* (Bull.) P. Karst.
조개버섯	*Gloeophyllum sepiarium* (Wulfen) P. Karst.

나팔버섯목 Gomphales

나팔버섯과 Gomphaceae

바늘싸리버섯	*Ramaria apiculata* (Fr.) Donk.
황금싸리버섯	*Ramaria aurea* (Schaeff.) Quél.
싸리버섯	*Ramaria botrytis* (Fr.) Ricken.
다박싸리버섯	*Ramaria flaccida* (Fr.) Bourd.
노랑싸리버섯	*Ramaria flava* (Schaeff. : Fr.) Quél.
붉은싸리버섯	*Ramaria formosa* (Pers.) Quél.

뱅어버섯과 Lentariaceae

가지뱅어버섯	*Lentaria micida* (Pers. & Fr.) Corner

소나무비늘버섯목 Hymenochaetales

소나무비늘버섯과 Hymenochaetaceae

톱니겨우살이버섯	*Coltricia cinnamomea* (Jacq.) Murr.
계단겨우살이버섯아재비	*Coltricia montagnei var. greenii* (Berk.) Imaz.
겨우살이버섯	*Coltricia perennis* (L. : Fr.) Murr.
기와소나무비늘버섯	*Hymenochaete intricata* (Lloyd) S. Ito
갓소나무껍질버섯	*Hymenochaetopsis tabacinoides* (Yasuda)
황갈색시루뻔버섯	*Inonotus mikadoi* (Lloyd) Imaz.
흑시루뻔버섯	*Inonotus nodulosus* (Fr.) P. Karst.
갈색시루뻔버섯	*Inonotus radiatus* (Sowerby) P. Karst.
범부채대구멍버섯	*Onnia scaurus* (Llyod) Imazeki
겹층진흙버섯	*Phellinus conchata* (Pers.) Quel.
녹슨진흙버섯	*Phellinus ferruginosa* (Schrad.) Pat.
마른진흙버섯	*Phellinus gilvus* (Schw.) Pat
말똥진흙버섯	*Phellinus igniarius* (L. Fr.) Quél.
목질진흙버섯	*Phellinus linteus* (Berk. & Curt.) Teng
금빛진흙버섯	*Phellinus xerantica* (Berk.) Pegler

좀구멍버섯과 Schizoporaceae

이끼흰살버섯	*Oxyporus ravidus* (Fr.) Bondartsev & Sing.
좀구멍버섯	*Schizopora paradoxa* (Schrad.) Donk

말뚝버섯목 Phallales

말뚝버섯과 Phallaceae

오징어버섯	*Aseroë coccinea* Ima A. & Yosh.

꽃바구니버섯	*Clathrus archeri* (Berk.) Dring
붉은바구니버섯	*Clathrus ruber* (Micheli) Pers.
흰찐빵버섯	*Kobayasia Kobay.a nipponica* (Kobay.) Imai & Kawam.
쌍기둥바구니버섯	*Clathrus bicolumnatus* (Lloyd) Sacc. & Trotter
새주둥이버섯	*Lysurus mokusin* (L. : Pers.) Fr.
뱀버섯	*Mutinus bambusinus* (Zoll.) Fisch.
끝검은뱀버섯	*Mutinus caninus* (Pers.) Fr.
노란말뚝버섯	*Phallus costatus* (Penz.) Lloyd
말뚝버섯	*Phallus impudicus* L.
망태말뚝버섯	*Phallus indusiatus* Vent.
붉은말뚝버섯	*Phallus rugulosus* Lloyd
세발버섯	*Pseudocolus fusiformis* (E. Fisch.) Lloyd

구멍장이버섯목 Polyporales

잔나비버섯과 Fomitopsidaceae

흰구멍주름버섯	*Antrodia albida* (Fr.) Donk
그물주름구멍버섯	*Antrodia heteromorpha* (Fr.) Donk
물렁시루버섯	Climacocystis borealis (Fr.) Kotl. & Pouzar
등갈색미로버섯	*Daedalea dickinsii* (Berk. ex Cooke) Yasuda
새재목버섯	*Neofomitella rhodophaea* (Lev.) Y.C. Dai, Hai J. Li & Vlasak
흑잔나비버섯	Fomitopsis cytisina (Berk) Boud. : Sing.
말발굽잔나비버섯	*Fomitopsis officinalis* (Swartz. : Fr.) Karst.
장미잔나비버섯	*Fomitopsis rosea* (Albert. & Schw.) Karst.
붉은덕다리버섯	*Laetiporus miniatus* (Jungh.) Overeem

덕다리버섯	*Laetiporus sulphureus* (Bull.) Murr.
후막덕다리버섯	*Laetiporus versisporus* (Lloyd.) Imaz.
해면버섯	*Phaeolus schweinitzii* (Fr.) Pat.
자작나무버섯	*Piptoporus betulinus* (Bull. : Fr.) Karst.
겹친손등버섯	*Postia balsamea* (Peck) Jülich
푸른손등버섯	*Postia caesia* (Schrad.) P. Karst.
적색귓등버섯	*Postia tephroleuca* (Fr.) Jul.

불로초과 Ganodermataceae

잔나비불로초	*Ganoderma applanatum* (Pers.) Pat.
풍선불로초	*Ganoderma gibbosum* (Blume & Nees) Pat.
불로초	*Ganoderma lucidum* (Curt.) P. Karst.

왕잎새버섯과 Grifolaceae

잎새버섯	*Grifola frondosa* (Dicks.) Gray
자흑색불로초	*Ganoderma neojaponicum* Imaz.

아교버섯과 Meruliaceae

유관버섯	*Abortiporus biennis* (Bull.) Sing.
줄버섯	*Bjerkandera adusta* (Willd. : Fr.) Karst.
흰둘레줄버섯	*Bjerkandera fumosa* (Pers.) P. Karst.
기계충버섯	*Irpex lacteus* Fr.
노란송곳버섯	*Mycoacia aurea* (Fr.) J. Erikss. & Ryvarden
긴침버섯	*Mycoleptodonoides aitchisonii* (Berk.) Maas Geest.
아교톱밥버섯	*Odontia crustula* Miller
가는아교고약버섯	*Phlebia rufa* (Fr.) Christ.

아교버섯	*Phlebia tremellosus* (Schrad.) Nakasone & Burds.
배꽃버섯	*Podoscypha nitidula* (Berk.) Pat.
긴송곳버섯	*Radulodon copelandii* (Pat.) Maek
흰단창버섯	*Sarcodontia pachyodon* (Pers.) Spirin
동심바늘버섯	*Steccherinum murashkinskyi* (Burt) Maas Geest.
바늘버섯	*Steccherinum ochraceum* (Pers.) S. F. Gray
줄바늘버섯	*Steccherinum rhois* (Schw.) Banker
종이애기꽃버섯	*Stereopsis burtiana* (Peck) Reid

유색고약버섯과 Phanerochaetaceae

솜아교버섯	*Byssomerulius corium* (Pers.) Parmasto
수염버섯	*Climacodon septentrionalis* (Fr.) P. Karst.
살색구멍버섯	*Junghuhnia nitida* (Peck.) Donk.
가죽아교버섯	*Meruliopsis taxicola* (Pers.) Bondartsev
침유색고약버섯	*Phanerochaete chrysorhiza* (Torr.) Budington & Gilb.
유색고약버섯	*Phanerochaete sordida* (P. Karst.) J. Erikss. & Ryv.
보라종이비늘버섯	*Porostereum crassum* (Lév.) Hjortst. & Ryv.
청자색모피버섯	*Terana caerule*a (Lam.) Kuntze

구멍장이버섯과 Polyporaceae

장미자색구멍버섯	*Abundisporus subflexibilis* (Berk. & M.A. Curtis)
송곳니털구름버섯	*Cerrena consors* (Berk.) K.S. Ko & H.S. Jung
단색털구름버섯	*Cerrena unicolor* (Fr.) Murr.
돌기가죽질구름버섯	*Coriolopsis strumosa* (Fr.) Ryv.
돌기가죽질구름버섯	*Coriolopsis strumosa* (Fr.) Ryv.

밤털구멍버섯	*Cystidiophorus castaneus* (Lloyd) Imaz.
도장버섯	*Daedaleopsis confragosa* (Bolt.) Schroet.
일본도장버섯	*Daedaleopsis nipponica* Imaz.
삼색도장버섯	*Daedaleopsis tricolor* (Bull. : Fr.) Bond. et Sing.
미로구멍버섯	*Datronia mollis* (Schaeff.) Staude
말굽버섯	*Fomes fomentarius* (L.) Kickx
반달버섯	*Hapalopilus rutilans* (Pers. : Fr.) Karst.
털참버섯	*Lentinus tigrinus* (Bull.) Fr.
조개껍질버섯	*Lenzites betulina* (L. : Fr.) Fr.
미로송편버섯	*Lenzites elegans* (Spreng.) Pat.
때죽도장버섯	*Lenzites styracina* (Henn. et Shirai) Lloyd
큰껍질버섯	*Lopharia cinerascens* (Schwein.) G. Cunn.
검은잔나비버섯	*Melanoporia nigra* (Berk.) Murr.
메꽃버섯	*Microporus affinis* (Blume & T. Nees) Kuntze
번들둥근부채버섯	*Microporus subaffinis* (Lloyd) Imaz.
메꽃버섯부치	*Microporus vernicipes* (Berk.) O. Kuntze
새잣버섯	*Neolentinus lepideus* (Fr.) Redhead & Ginns
포도색잔나비버섯	*Nigroporus vinosus* (Berk.) Murr.
애참버섯	*Panus strigosus* (Schwein.) Fr.
아까시흰구멍버섯	*Perenniporia fraxinea* (Bull.) Ryv.
물푸레흰구멍버섯	*Perenniporia fraxinophila* (Pk.) Ryv.
밀랍흰구멍버섯	*Perenniporia minutissima* Ryv.
금빛흰구멍버섯	*Perenniporia subacida* (Peck.) Donk.
벌집버섯	*Polyporus alveolarius* (DC.) Bond. & Sing.
좀벌집구멍장이버섯	*Polyporus arcularius* (Batsch.) Fr.

검정대구멍장이버섯	*Polyporus badius* (Pers.) Zmitr. & Kovalenko
겨울구멍장이버섯	*Polyporus brumalis* (Pers.) Fr.
검은발구멍장이버섯	*Polyporus melanopus* (Pers.) Fr.
털구멍장이버섯	*Polyporus squamosus* (Jacq. ex Pers.) Fr.
침엽수불로초	*Polyporus tsugae* (Murr.) Overh.
구멍장이버섯	*Polyporus tuberaster* (Jacq. ex Pers.) Fr.
저령	*Polyporus umbellatus* (Pers.) Fr.
노란대구멍장이버섯	*Polyporus varius* (Pers.) Fr.
주걱간버섯	*Pycnoporus cinnabarinus* (Jacq.) Fr.
간버섯	*Pycnoporus coccineus* (Fr.) Bondartsev & Sing.
흰각질구멍버섯	*Skeletocutis nivea* (Jungh.) J. Keller
국명미정	*Trametes cubensis* (Mont.) Sacc
대합송편버섯	*Trametes gibbosa* (Pers.) Fr.
흰구름송편버섯	*Trametes hersut*a (Wulf.) Pat
벌레송편버섯	*Trametes kusanoana* Imaz.
밤색송편버섯	*Trametes ochracea* (Pers.) Gilb. Ryv.
시루송편버섯	*Trametes orientalis* (Yasuda) Imaz.
살송편버섯	*Trametes palisotii* (Fr.) Imaz.
갈색구름버섯	*Trametes polyzona* (Pers.) Niem.
흰융털구름버섯	*Trametes pubescens* (Shum : Fr.) Pil.
녹황색녹슨송편버섯	*Trametes strumosa* (Fr.) Zmitr., Wasser & Ezhov
송편버섯	*Trametes suaveolens* (L.) Fr.
토끼털송편버섯	*Trametes trogii* Berk.
구름송편버섯	*Trametes versicolor* (L.) Lloyd
옷솔버섯	*Trichaptum abietinum* (Dicks. : Fr.) Ryv.

테옷솔버섯	*Trichaptum biforme* (Fr.) Ryv.
기와옷솔버섯	*Trichaptum fuscoviolaceum* (Fr.) Ryv.
개떡버섯	*Tyromyces chioneus* (Fr.) P. Karst
명아주개떡버섯	*Tyromyces sambuceus* (Lloyd) Imaz.

꽃송이버섯과 Sparassidaceae

꽃송이버섯	*Sparassis crispa* (Wulfen) Fr.

미확정분류과 Incertae sedis

황금아교고약버섯	*Crustodontia chrysocreas* Berk. et Curt.

무당버섯목 Russulales

방패버섯과 Albatrellaceae

다발방패버섯	*Albatrellus confluens*(Pers.) Antonín, Halling and Noordel.
회청색방패버섯	*Albatrellus yasudae* (Lloyd) Pouz.

솔방울털버섯과 Auriscalpiaceae

솔방울털버섯	*Auriscalpium vulgare* Gray
좀나무싸리버섯	*Clavicorona pyxidata* (Pers.) Doty
넉가래나무싸리버섯	*Clavicorona turgida* (Lév.) Corner
갈색털느타리	*Lentinellus ursinus* (Fr.) Kuhner

뿌리버섯과 Bondarzewiaceae

구상장미버섯	*Bondarzewia montana* (Quél.) Sing.

벽돌빛뿌리버섯	*Heterobasidion insularis* (Murr.) Ryv.

노루궁뎅이과 Hericiaceae

산호침버섯	*Hericium coralloides* (Scop.) Pers.
노루궁뎅이	*Hericium erinaceus* (Bull.) Pers.

껍질고약버섯과 Peniophoraceae

조각껍질고약버섯	*Peniophora lycii* (Pers.) Hohn. & Litsch.
껍질고약버섯	*Peniophora quercina* (Fr.) Cooke

무당버섯과 Russulaceae

고추젖버섯	*Lactarius acris* (Bolton) Gray
피젖버섯	*Lactarius akahatsu* Tanaka
흑갈색주름젖버섯	*Lactarius argillaceifolius* Hesler & A.H. Sm.
민맛젖버섯	*Lactarius camphoratus* (Bull) Fr.
잣밤젖버섯	*Lactarius castanopsidis* Hongo
노란젖버섯	*Lactarius chrysorrheus* Fr.
성근원반젖버섯	*Lactarius circellatus for. distantifolius* Hongo
붉은젖버섯	*Lactarius deliciosus* (L.) Gray
애기젖버섯	*Lactarius gerardii* Peck
애기털젖버섯	*Lactarius gracilis* Hongo
젖버섯아재비	*Lactarius hatsudake* N. Tanaka
흰주름젖버섯	*Lactarius hygrophoroides* Berk. & Curt.
잿빛헛대젖버섯	*Lactarius lignyotus* Fr.

고염젖버섯	*Lactarius obscuratus* (Lasch) Fr.
굴털이	*Lactarius piperatus* (L.) Pers.
낙엽송젖버섯	*Lactarius proninsis* Rolland
향기젖버섯	*Lactarius quietus* (Fr.) Fr.
광릉젖버섯	*Lactarius subdulcis* (Pers.) Gray
굴털이아재비	*Lactarius subpiperatus* Hongo
얇은갓젖버섯	*Lactarius subplinthogalus* Coker
당귀젖버섯	*Lactarius subzonarius* Hongo
새털젖버섯	*Lactarius vellereus* (Fr.) Fr.
배젖버섯	*Lactarius volemus* (Fr.) Fr.
황갈젖버섯	*Lactifluus ochrogalactus* (Hashiya) X. H. Wang.
흰털젖버섯	*Lactifluus subvellereus* Peck
구릿빛무당버섯	*Russula aeruginea* Fr.
목련무당버섯	*Russula alboareolata* Hongo
가지무당버섯	*Russula amoena* Quél.
참무당버섯	*Russula atropurpurea* (Krombh.) Britz.
금무당버섯	*Russula aurea* Pers.
수원무당버섯	*Russula bella* Hongo
좀흰무당버섯	*Russula castanopsidis* Hongo
국명미정	*Russula chloroides* (Krombh.) Kawam.
담갈색무당버섯	*Russula compacta* Frost
기와무당버섯	*Russula crustosa* Peck
청머루무당버섯	*Russula cyanoxantha* (Schaeff.) Fr.
푸른주름무당버섯	*Russula delica* Fr.
애기무당버섯	*Russula densifolia* (Secr.) Gill.

귀무당버섯	*Russula earlei* Peck
상아무당버섯	*Russula ebuneoareolata* Hongo
무당버섯	*Russula emetica* (Schaeff. : Fr.) S. F. Gray
큰냄새무당버섯	*Russula emetica var. crussi* Fr.
색바랜무당버섯	*Russula exalbicans* (Pers.) Melzer & Zvára
노랑무당버섯	*Russula flavida* Frost et Peck
깔때기무당버섯	*Russula foetens* Pers. : Fr.
흰애기무당버섯	*Russula fragilis* (Pers.) Fr.
흰무당버섯	*Russula fragilis var. nivea* (Cooke) Schaeff.
붉은무당버섯	*Russula integra* Pers. : Fr.
갈변흰무당버섯	*Russula japonica* Hongo
꼬마무당버섯	*Russula kansaiensis* Hongo
밀짚색무당버섯	*Russula laurocerasi* Melzer
연보라무당버섯	*Russula lilacea* Quél.
수원무당버섯	*Russula mariae* Peck
절구무당버섯	*Russula nigricans* (Bull.) Fr.
조개무당버섯	*Russula ochroleuca* (Pers.) Fr.
달팽이무당버섯	*Russula pectinata* (Bull.) Fr.
색깔이무당버섯	*Russula poichilochroa* Sarnari
변덕장이무당버섯	*Russula risigallina* (Batsch) Sacc.
졸각무당버섯	*Russula rosacea* (Pers.) S. F. Gray
흰무당버섯	*Russula pseudodelica*
혈색무당버섯	*Russula sanguinea* (Bull.) Fr.
흙무당버섯	*Russula senecis* Imae
회갈색무당버섯	*Russula sororia* Fr.

절구무당버섯아재비	*Russula subnigricans* Hongo
조각무당버섯	*Russula vesca* Fr..
자주빛무당버섯	*Russula violeipes* Quél.
기와버섯	*Russula virescens* (Schaeff.) Fr.
포도무당버섯	*Russula xerampelina* (Schaeff.) Fr.

꽃구름버섯과 Stereaceae

흰테꽃구름버섯	*Stereum gausapatum* Fr. : Fr.
꽃구름버섯	*Stereum hirsutum* (Willd. : Fr.) S. F. Gray
갈색꽃구름버섯	*Stereum ostrea* (Bl. et Nees) Fr.
껍질꽃구름버섯	*Stereum peculiare* Parmasto, Boidin & Dinghra
갈색털꽃구름버섯	*Stereum subtomentosum* Pouzar
너털거북꽃구름버섯	*Xylobolus spectabilis* (Klotz.) Boidin

곤약버섯목 Sebacinales

곤약버섯과 Sebacinaceae

곤약버섯	*Sebacina incrustans* (Pers.) Tul. & C. Tul.

사마귀버섯목 Thelephorales

노루털버섯과 Bankeraceae

황갈색깔때기버섯	*Hydnellum aurantiacum* (BatscH : Fr.) Karst.
살갗갈색깔때기버섯	*Hydnellum caeruleum* (Hornem.) P. Karst.
고리갈색깔때기버섯	*Hydnellum concrescens* (Pers.) Karst.
향기갈색깔때기버섯	*Hydnellum ferrugineum* (Fr.) Karst.
살팽이버섯	*Phellodon melaleucus* (Fr. : Fr.) Karst.

검은살팽이버섯	*Phellodon niger* (Fr.) P. Karst.
솜살팽이버섯	*Phellodon tomentosus* (L. : Fr.) Banker.
무늬노루털버섯	*Sarcodon scabrosus* (Fr.) P. Karst.

사마귀버섯과 Thelephoraceae

주먹사마귀버섯	*Thelephora aurantiotincta* Comer
많은가지사마귀버섯	*Thelephora multipartita* Fr.
단풍사마귀버섯	*Thelephora palmata* (Scop.) Fr.
사마귀버섯	*Thelephora terrestris* Fr.

붉은목이강 DACRYMYCETES

붉은목이목 Dacrymycetales

붉은목이과 Dacrymycetaceae

황소아교뿔버섯	*Calocera cornea* (Batsch. : Fr.) Fr.
아교뿔버섯	*Calocera viscosa* (Pers. : Fr.) Fr.
국명미정	*Dacrymyces aureosporus* Shirouzu & Tokum.
손바닥붉은목이	*Dacrymyces palmatus* (Schw.) Brut.
붉은목이	*Dacrymyces stillatus* Nees.
혀버섯	*Dacryopinax spathularia* (Schw.) Fr.

떡병균강 EXOBASIDIOMYCETES

떡병균목 Exobasidiales

떡병균과 Exobasidiaceae

진달래나무떡병균	*Exobasidium japonicum* Shirai
차그물떡병균	*Exobasidium reticulatum Ito et* Sawada

흰목이강 TREMELLOMYCETES

흰목이목 Tremellales

흰목이과 Tremellaceae

미역흰목이	*Tremella fimbriata* Pers. & Fr.
꽃흰목이	*Tremella foliacea* Pers.
흰목이	*Tremella fuciformis* Berk.
방울흰목이	*Tremella globospora* Reid
황금흰목이	*Tremella mesenterica* Retz.
방석흰목이	*Tremella pulvinaris* Kobay.
점흰목이	*Tremella remella coalescens* L. S. Olive

9강 25목 95과 308속 931종 10변종 4품종 945분류군

제11권 저자들

제1장 | 동물 목록

김완병

이학박사
제주특별자치도민속자연사박물관 학예연구사
한국조류학회 이사
《새들의 천국 제주도》(2018), 《제주 바다를 누비는 매》(2020, 공저) 외 다수

오장근

제주특별자치도 세계유산본부 한라산연구부 녹지연구사
제주특별자치도 한라산연구소 연구원 역임
《제주노루의 행동·생태·관리》(2019), 《DEER: HABITAT, BEHAVIOR AND CONSERVATION》(2012), 《노루 가족을 만나요》(2011), 《곶자왈이야기》(2010) 외 다수

정세호

이학박사(곤충학 전공)
제주특별자치도 민속자연사박물관장 역임
《제주도 곤충총서》외 다수

최용근

한국동굴생물연구소 소장
한국동굴환경학회 회장
국가생물다양성기관연합 부회장
문화재청 천연기념물분과 문화재전문위원(2005~2015)
《어둠을 정복한 동굴생물의 세계》(보림, 2006), 《거미현미경도감》(2015) 외 다수

제2장 | 식물 목록

문명옥

㈜숲과나무 대표
전북대학교 기초과학연구소 특별연구원 역임
제주대학교 기초과학연구소 특별연구원 역임

임은영

국립산림과학원 난대아열대산림연구소 연구원

고평열

농학박사
(사)자원생물연구센터 대표
제주대학교 생명자원과학대학 시간강사
㈜에코이앤비 기술이사
《제주지역의 자생버섯》외 다수

송관필

제주대학교 이학박사
㈜제주생물자원 대표
제주테크노파크 생물종다양성연구소 선임연구원 역임
㈜제주환경자원연구소 대표 역임

고희철

제주대학교 생명과학기술혁신센터 부장
제주대학교 학술연구교수/산학협력교수
《바이오소재학》, 〈 Seasonal variations in the phenolic compounds and antioxidant activity of Sasa quelpaertensis〉외 다수
비만개선제 조성물 외 8편 특허 등록

김찬수

(사)한라산생태문화연구소이사장
국립산림과학원 난대아열대산림연구소 소장 역임
《알타이식물탐사기》(지오북, 2020), 〈제주도의 희귀식물〉외 다수

한라산총서 II

한라산의 동·식물 목록

94080
9 791197 737404
ISBN 979-11-977374-0-4
ISBN 979-11-968758-9-3 (세트)